



# Mitteilungsblatt Dahlem

GEMEINDE IN DER EIFEL



ZUGLEICH  
**AMTSBLATT**  
FÜR DIE GEMEINDE

Verteilung an SÄMTLICHE  
Haushalte: Baasem, Berk,  
Dahlem, Frauenkron,  
Kronenburg und Schmidtheim.

Online: [www.mitteilungsblatt-dahlem.de/e-paper](http://www.mitteilungsblatt-dahlem.de/e-paper)

Alle 14 Tage in Ihrem Briefkasten

54. Jahrgang Freitag,

den 10. Januar 2025

Woche 2



**KARNEVAL**  
in Dahlem

Samstag, 11.01.2025 ab 19:11 Uhr  
**Prinzenproklamation**

Samstag, 01.02.2025 von 10:00 - 12:00 Uhr  
**Kartenvorverkauf**

Samstag, 15.02.2025 ab 19:11 Uhr  
**Große Kappensitzung**  
Einlass ab 18:11 Uhr

Sonntag, 16.02.2025 ab 14:11 Uhr  
**Kindersitzung**  
Einlass ab 13:00 Uhr

Donnerstag, 27.02.2025 ab 15:11 Uhr  
**Damensitzung**

Samstag, 01.03.2025 ab 20:11 Uhr  
**Jeckenball**  
Einlass ab 19:30 Uhr

Sonntag, 02.03.2025  
**Karnevalszug**  
anschließend **After Zoch Party**

VERANSTALTUNGEN 2025  
VEREINSHAUS DAHLEM

**Matratzen  
Verkaufsschau**

**Jetzt zugreifen**  
Matratzen zu traumhaft günstigen Preisen

**Messe-Neuheiten eingetroffen!**  
Fachkundige Beratung



53894 Mechenich (Eifel)  
Bahnstraße 8 / Ecke Marktplatz  
Kundendienst-Ruf: 02443-2424  
[www.betten-schmitz.de](http://www.betten-schmitz.de)



GÜNTHER MEYER & PARTNER GMBH  
STEUERBERATUNGSGESELLSCHAFT

Günter Meyer Steuerberater  
Diplom-Finanzwirt

Tobias Meyer Steuerberater  
Diplom-Betriebswirt

Steinfeldler Weg 5  
53947 Nettersheim-Marmagen  
Tel. 02486 / 800 118  
[www.gk-meyer.net](http://www.gk-meyer.net)



**Fertigarage + Garagentor**  
**Carport + Gerätehaus**

**Große Ausstellungen - eigene Montage**  
*Hier, jetzt, gut und günstig!*

Tel. 02403 87480  
info@graafen.de  
[www.graafen.de](http://www.graafen.de)  
Katalog Gratis!

**graafen**  
seit 1905

Am Johannesbusch 3  
53945 Blankenheim  
+ Talstraße 60-68  
52249 Eschweiler



## Wichtige Bürgerinformationen

### Rathaus der Gemeinde Dahlem

Hauptstraße 23 | 53949 Dahlem | Ortsteil Schmidtheim | Tel-Nr.: 02447/955 50 | Fax-Nr.: 02447/95 55 55

#### Internet: [www.dahlem.de](http://www.dahlem.de)

Unter „Wo erledige ich was?“ finden Sie die richtigen Mitarbeiterinnen und Mitarbeiter im Rathaus.

Wir sind während der folgenden **Öffnungszeiten** des Rathauses gerne für Sie da:

**Mo.-Do. 8:00 - 12:30 Uhr und**

**13:30 - 15:30 Uhr, Fr. 8:00 - 12:00 Uhr**

Bürgermeister Jan Lembach ist im Rathaus jederzeit zu erreichen, telefonisch unter 02447/95550, per Email unter [buergermeister@dahlem.de](mailto:buergermeister@dahlem.de) und persönlich im Rathaus nach kurzer telefonischer Terminabstimmung.

#### Wohngeld

Erfolgt im Rahmen der Interkommunalen Zusammenarbeit durch die Gemeinde Kall, Bahnhofstraße 9, 53925 Kall.

Zuständige Ansprechpartnerin:

Frau Nora Frauenkron

Tel-Nr.: 02441/888-28

E-Mail: [nfrauenkron@kall.de](mailto:nfrauenkron@kall.de)

**Öffnungszeiten:**

**Mo.-Fr. 8:00 - 12:30 Uhr und**

**14:00 - 18:00 Uhr**

#### Ortsbürgermeister

**Baasem:** Martin Kinnen, Höhenstr. 21, 53949 Dahlem, Mobil: 0151/18350402, E-Mail: [ortsbuergemeister@baasem.de](mailto:ortsbuergemeister@baasem.de)

**Berk:** Manfred Braun, Dorfstr. 19, 53949 Dahlem, Tel-Nr.: 06557/7365

**Dahlem:** Marita Schramm, Gehlengasse 17, 53949 Dahlem, Tel-Nr.: 02447/610

**Frauenkron:** Frank Vilz, Marienstr. 63, 53949 Dahlem, Tel-Nr.: 06557/900 4690

**Kronenburg:** Johannes Fahling, Hofgasse 12, 53949 Dahlem, Tel-Nr.: 06557/901 910

**Schmidtheim:** Hans-Josef Bohnen, Im Driesch 11, 53949 Dahlem, Tel-Nr.: 02447/8777

#### Rentenanspruchsstellung

Erfolgt im Rahmen der Interkommunalen Zusammenarbeit durch die Gemeinde Hellenthal,

Rathausstrasse 2, 53940 Hellenthal.

Zuständige Ansprechpartnerinnen:

Frau Alina Poschen

Tel-Nr.: 02482 85123

E-Mail: [aposchen@hellenthal.de](mailto:aposchen@hellenthal.de)

Frau Ruth Reder

Tel-Nr.: 02482 85133

E-Mail: [rreeder@hellenthal.de](mailto:rreeder@hellenthal.de)

**Sprechzeiten nach Terminvereinbarung**

**Mo., Mi., Fr.: 08.30 - 12.30 Uhr**

**Di., Do.: 08.30 - 12.30 Uhr & 14 -17 Uhr**

#### Sozialhilfeangelegenheiten

Der Kreis Euskirchen bearbeitet die Sozialhilfeangelegenheiten u.a. für die Gemeinde Dahlem im Rathaus der Stadt Schleiden, Blankenheimer Straße 2, 53937 Schleiden.

Die zuständigen Ansprechpartner sind über die Telefonnummer 02251/15-761 fortlaufend 15-765 telefonisch erreichbar (Anrufumleitung über Kreisverwaltung Euskirchen nach Schleiden).

**Die Öffnungszeiten sind:**

**Mo.-Di. sowie Do.-Fr. 8:30-12:30 Uhr und zusätzlich Do. 13:30-15:30 Uhr.**

**Mittwochs geschlossen.**

#### Ärztliche Versorgung

**Praxisgemeinschaft Eifel,** Dr. med. Andreas Marian, Dr. med. Norman Marian, Dr. med. Brigitte Tüttenberg, Dr. med. Michael Hirzebruch, Dr. med. Dorothee Romberg, Fachärzte für Allgemeinmedizin / PRM, Teichweg 23, 53949 Dahlem, Tel.: 02447/1818, Sprechstunde nach Vereinbarung: Mo. - Fr. 8 - 12 Uhr, Mo. u. Do. 15.30 - 18 Uhr

**Dr. med. dent. Esther M. Wurst,** Zahnärztin, Bahnstr. 6, 53949 Dahlem, Tel-Nr.: 02447/911324

Sprechstunde: Mo. 8 - 12 Uhr u. 14 - 17 Uhr, Di. 8 - 12 Uhr u. 14 - 17 Uhr, Mi. 8 - 13 Uhr, Do. 8 - 12 Uhr u. 15 - 18 Uhr, Fr. 8 - 13 Uhr

**Dr. med. dent. Ferdinand M. Leuschen,** Zahnarzt, Hubertusstr. 3, 53949 Schmidtheim,

Tel-Nr.: 02447/1491, Sprechstunde nach Vereinbarung: Mo., Di. und Do. 9 - 12:30 Uhr und 14:30 - 17:30 Uhr, Mi. und Fr. 9 - 12:30 Uhr

**Hebammenpraxis Eifelwunder,** Melanien Ströder, Kronenburger Straße 19, 53949 Baasem, Mobil: 0170 3491079,

E-Mail: [info@hebammenpraxis-eifelwunder.de](mailto:info@hebammenpraxis-eifelwunder.de), Internet: [www.hebammenpraxis-eifelwunder.de](http://www.hebammenpraxis-eifelwunder.de)

**Hebammenpraxis Der erste Schrei,** Cristina Zimmermann-Holz, Untermühle 12, 53949 Dahlem, Mobil: 0177 4322663, Praxis: St. Elisabeth-Str. 2-6, 53894 Mechernich, E-Mail: [cristina@derersteschrei.de](mailto:cristina@derersteschrei.de), Internet: [www.hebamme-cristina.de](http://www.hebamme-cristina.de).

**Naturheilpraxis Lydia Schumacher,** Lindenstraße 4, 53949 Dahlem-Schmidtheim, Mobil: 0176 41569944, E-Mail: [lydiaschumacher1966@gmail.com](mailto:lydiaschumacher1966@gmail.com)

**Naturheilpraxis Lydia Woelk,** Heilpraktikerin, Urfstr. 3, 53949 Dahlem-Schmidtheim, Tel-Nr.: 02447/6149577, Mobil: 0172 1990668, E-Mail: [hp.lydiawoelk@gmx.de](mailto:hp.lydiawoelk@gmx.de)

**eifelphysio Stephan Jóvári,** Hauptstraße 11, 53949 Dahlem-Schmidtheim, Tel-Nr.: 02447/3490453, E-Mail: [info@eifelphysio.de](mailto:info@eifelphysio.de), Termine nach Vereinbarung

#### Gesundheit und Pflege in der Gemeinde Dahlem

**Haus Marienhöhe,** Buchenweg 2, 53949 Dahlem, Tel-Nr.: 02447/917960, E-Mail: [info-marienhoehe@schwesternverband.de](mailto:info-marienhoehe@schwesternverband.de), [www.schwesterenverband.de](http://www.schwesterenverband.de)

**Betreutes Wohnen,** Markusstraße, 53949 Dahlem, Tel-Nr.: 06824/909167, E-Mail: [servicewohnen@schwesternverband.de](mailto:servicewohnen@schwesternverband.de), [www.wohnen-fuer-senioren-dahlem.schwesterenverband.de](http://www.wohnen-fuer-senioren-dahlem.schwesterenverband.de)

**Caritas-Tagespflege „St. Anna“ Dahlem,** Markusstr. 38, 53949 Dahlem, Tel.: 02447/9139339, E-Mail: [tagespflege.st.anna@caritas-eifel.de](mailto:tagespflege.st.anna@caritas-eifel.de), [www.caritas-eifel.de](http://www.caritas-eifel.de)

#### Notfalldienste

**Ärztlicher Notfalldienst:**

Tel-Nr.: 116 117

**Zahnärztlicher Notfalldienst** Bereich Kreis Euskirchen:

Tel-Nr.: 01805/986700

**Apotheke**

Anita Rütz e.Kfr., Bahnstr. 1, 53949 Dahlem, Tel-Nr.: 02447/271; Fax-Nr.: 02447/8348

**Apotheke-Notdienst-Ansage** Kreis Euskirchen:

Tel-Nr.: 0800/0022833 (aus dem Festnetz)

22 8 33 (mobil max. 69 ct/Min), per SMS mit „apo“ an die 22 8 33 von jedem Handy (69ct/SMS)

**FIN-Frauen in Not-Hilfe bei Häuslicher Gewalt:**

Tel-Nr.: 06591/980622 (Mo.-Fr. 10 -14 Uhr telefonische Beratung)

**Giftnotrufzentrum:**

Notruf: 0228/19240, Tel-Nr., admin.: 0228/2873 3211

**Abwasserwerk Gemeinde Dahlem**

Tel-Nr.: 02447/9175535

**Stromstörung e-regio GmbH & Co.KG**

Tel-Nr.: 0800/7087878

**Störungsnummer Wasserverband Oleftal**

Tel-Nr.: 02482/95000

**Schiedsfrauen**

Renate Krumpfen, Gartenstr. 45, 53949 Dahlem, Tel-Nr.: 02447/8191 (ab 15 Uhr)

Stellvertretend: Silke Braun, In den Wiesen 13, 53949 Dahlem, Tel-Nr.: 0172/3066467

## Schmidtheim: Wartehäuschen endlich da!



© Gemeinde Dahlem

Lange mussten die „Bussfahrer“ auf einen Unterstand an der Haltestelle Richtung Dahlem warten. Im Haltestellen-Projekt des Kreises Euskirchen gab es immer wieder Verzögerungen in der Umsetzung. Nachdem auch für dieses Jahr die Arbeiten nicht mehr vorge-

sehen war, hatte Bürgermeister Jan Lembach bei der Kreisverwaltung Euskirchen interveniert. Zumindest der Unterstand sollte jetzt und noch in diesem Jahr installiert werden. Das hat geklappt und der Unterstand ist endlich fertig.

## Grundschule Dahlem: Bitte beachten!

**Die Polizei, die Schulleitung und die Gemeindeverwaltung weisen noch einmal nachdrücklich auf die Regelungen beim Bringen und Abholen der Kinder hin.**

Wenn die Kinder von Eltern mit dem Auto gebracht werden, bietet sich bereits der Dorfplatz Dahlem als Ausstiegsort an. Dort gibt es genug Platz zum sicheren Halten und Aussteigen. Und in wenigen Minuten (gesunden) Fußweg ist die Schule erreicht.

Sofern eine Vorfahrt bis zur Schule wirklich erforderlich ist, gibt es dafür den bekannten Haltebereich.

Auch hier ist der Aus- und Einstieg sicherer, als im Bereich der hinteren Kreuzung an der Schultreppe. Das Halten ist dort und am anschließenden Bushaltebereich nicht zulässig und viel gefährlicher. **Bitte helfen Sie als Eltern mit, dass der Schulweg zur Grundschule Dahlem möglichst sicher ist!**



## Fahrt in die Partner- gemeinde Sarzeau 2025

In der Zeit vom 1. bis 4. Mai 2025 bietet der Partnerschaftsverein wieder eine Reise in unsere Partnerstadt Sarzeau an. Wir beginnen die Fahrt am frühen Donnerstagmorgen und nehmen die „Nordroute“ durch Belgien. Geplant ist die Ankunft am späten Nachmittag. Am Sonntag, dem 4. Mai kehren wir am Abend wieder nach Dahlem zurück. Die Unterbringung erfolgt in Familien, es werden aber keine Französischkenntnisse vorausgesetzt.

Das Programm ist ortstypisch mit dem Schloss Suscinio, Austernzucht und Salinen sowie ein Besuch der Stadt Guérande. Die Buskosten betragen 150 € und werden mit Bestätigung der Anmeldung fällig.

Bei Interesse melden Sie sich bitte bei der Vorsitzenden Anneliese Kinnen, [anneliese.kinnengmail.com](mailto:anneliese.kinnengmail.com) oder einem anderen Vorstandsmitglied. Über die endgültige Teilnahme entscheidet die Reihenfolge der Anmeldungen.



© Gemeinde Dahlem

## Termine der nächsten Rats- und Ausschusssitzungen

Zum Redaktionsschluss dieser Ausgabe waren folgende Sitzungen terminiert:

Mittwoch, 22.01.2025, 17.00 Uhr

**Wahlausschuss, Rathaus, Sitzungssaal**

Montag, 27.01.2025, 17.00 Uhr

**Ausschuss für Schulen, Sport, Jugend und Kultur, Rathaus, Sitzungssaal**

Mittwoch, 29.01.2025, 17.00 Uhr

**Ausschuss für Planung, Wirtschaftsförderung und Bauwesen, Rathaus, Sitzungssaal**

Donnerstag, 30.01.2025, 17.00 Uhr

**Haupt-, Finanz- und Personalausschuss, Rathaus, Sitzungssaal**

Dienstag, 04.02.2025, 17.00 Uhr

**Gemeinderat, Rathaus, Sitzungssaal**

Den vollständigen und aktuellen Sitzungskalender sowie die Tagesordnung und weitere Informationen zu den einzelnen Sitzungen erhalten Sie im Internet unter [www.dahlem.de](http://www.dahlem.de) in der Rubrik „Sitzungsdienst“.

## Schmidtheimer Zwergenstube trifft den Nikolaus

Am 03.12.24 zogen die Kinder, Eltern, Großeltern und Erzieherinnen des Kindergartens Schmidtheim zum Marktplatz um den dortigen Weihnachtsbaum zu besingen.

Mit dem Gesang und den Gitarrenklängen von „O Tannenbaum“ und „Schneeflöckchen, Weißbäckchen“ wurde der schöne Baum gewürdigt und danach ging es weiter zum Generationenplatz. Hier warteten schon alle ganz gespannt darauf, den Nikolaus zu treffen, um ihm die einstudierten Darbietungen präsentieren zu können.

Er wurde mit vier Strophen von „Lasst uns froh und munter sein“, musikalisch begleitet von der jungen „Zwergenband“ mit Orff Instrumenten, herzlich empfangen. Es folgte das Nikolausgedicht, welches alle Zwerge bereits seit Tagen fleißig geübt hatten, sowie die Überreichung der Malmappe, die von jedem Kind ein Bild für den Nikolaus enthielt. Freudig nahm der Nikolaus diese entgegen.

Als nächstes folgten zwei weitere Lieder.

Die älteren „Zwergenmusikanten“ untermalten den Refrain während des Liedes „Ich hör'ihn“ mit Schellenkränzen, Glöckchenband und Gitarrenklängen.

Im Anschluss, nach der Übergabe eines gebastelten Sterns, erklang die Melodie des Liedes:

„Ich schenk dir einen Stern“.



© Kita Schmidtheim

Nachdem alle voller Inbrunst ihr Bestes gegeben hatten, verteilte der Nikolaus jedem Kindergartenkind einen Schokoladen-Nikolaus.

Zum Dank verabschiedeten sich

alle Kleinen und Großen gemeinsam mit der letzten Strophe vom Nikolauslied „Nikolaus ist ein guter Mann, dem man nicht genug danken kann“.

So endete eine gelungene Niko-

lausfeier und alle freuen sich schon auf das kommende Jahr.

Vielen Dank für die zahlreiche Teilnahme und an unseren Nikolaus! Das Kindergarten-Team Zwergenstube Schmidtheim

## Baumpflanzungen an Straßen und Wegen

Auch im zu Ende gehenden Jahr 2024 hat die Gemeindeverwaltung zahlreiche neue Bäume als Ersatz- oder Neupflanzungen gepflanzt.

An der Grundschule wurden 5 große Hopfenbuchen für den zukünftigen natürlichen Sonnenschutz vor der Südfassade des Gebäudes gesetzt.

Auf der Verlängerung der Straße „Am Weiler“ in Dahlem wurden 19 Obstbäume und 3 Esskastanien gepflanzt.

Dieses Pflanzgut wurden durch den Landschaftsverband Rheinland finanziell gefördert.

Wie berichtet, konnte die Allee

von der „Markusstraße“ zum Friedhof nach dem Ausbau der Straße wieder mit 18 Bäumen ergänzt werden.

Am Kindergarten Dahlem und am Sternplatz Kronenburg wurden viele Meter Hecken neu gepflanzt.

**Insgesamt sind in diesem Jahr rund 50 neue Bäume in den Ortslagen der Gemeinde angepflanzt worden.**



Ergänzungspflanzungen mit Obstbäumen am Dahlemer Ortsrand. © Gemeinde Dahlem

## Neues Buch vom Arbeitskreis Kultur & Geschichte

Mit Ansichtskarten ein Rundgang durch die Orte der Gemeinde



© Arbeitskreis Kultur & Geschichte

Der Arbeitskreis Kultur & Geschichte macht es möglich: er organisiert einen virtuellen Rundgang durch unsere Gemeinde und zeigt an vielen Beispielen die Entwicklung der einzelnen Dörfer im Laufe der letzten 150 Jahre. Das ist möglich, weil rund 200 Ansichtskarten gesammelt und in einem Buch in akribischer Detailarbeit vorgestellt und beschrieben werden konnten. Dabei kommen die Leser oftmals nicht aus dem Staunen heraus, wenn sie beispielsweise erfahren, dass es zeitweise in einem Ort unserer Gemeinde bis zu 9 Wirtschaftshäuser mit oder ohne Übernachtungsmöglichkeit gab, heute dagegen nur eins. Beweis: die Postkarte. Und man muss sagen: noch! Der Ort wird an dieser Stelle nicht verraten. Wie haben sich die Orte allgemein in den letzten 150 Jahren und mehr entwickelt? Mit welchen „Highlights“ auf schwarz-weißen und farbigen Postkarten grüßte man Freunde und Verwandte in der Ferne? Auch die Rückseiten der Karten offenbaren manche Überraschung: „Papa sagt, ich

soll dir eine Karte schreiben.“ Mehr erfahren wir nicht. Was heute die sozialen Medien und Handys transportieren, musste seit ihrer Erfindung die Ansichtskarte leisten. Das Buch erscheint in beschränkter Auflage, eignet sich hervorragend als Geschenk besonders für auswärts wohnende Bürger, die ihre Heimat verlassen haben und nun in der Ferne in nostalgischen Erinnerungen schweigen können. Trotz des hohen Aufwands an Zeit und Kosten kann das Buch für nur 20 € erworben werden.  
**Verkaufsstellen:**  
**Bürgerbüro der Gemeinde Dahlem, Hauptstraße 23, Schmidtheim**  
**Ortsbürgermeister Martin Kinnen in Baasem**  
**Bäckerei Ströder, Kölner Straße 14, Dahlem**  
**AtelierR, Burgstraße 29, Kronenburg**  
**Poststelle in Schmidtheim, Neustraße 3**  
 Text und Bild: Arbeitskreis Kultur & Geschichte

## Weihnachtsbaumsammelaktion der Jugendfeuerwehren in der Gemeinde Dahlem

Die Jugendfeuerwehr der Gemeinde Dahlem informiert:  
 Am **Samstag, den 18. Januar 2025 ab 9.00 Uhr** sammeln wir wieder die alten Weihnachtsbäume für **1,50 Euro pro Baum** ein. Der Erlös dieser Aktion kommt wie jedes Jahr der Jugendfeuerwehr der Gemeinde Dahlem zugute.  
**Für Ihre Unterstützung in den letzten Jahren sowie in diesem Jahr möchten wir uns deshalb ganz herzlich bedanken.**  
**Die Weihnachtsbäume werden in den Orten Baasem, Berk, Dahlem und Schmidtheim eingesammelt.**  
**Wann: Samstag den 18. Januar 2025 ab 9.00 Uhr und für 1,50 Euro pro Baum!**  
 Wir bitten Sie, die Bäume für uns



gut sichtbar am Straßenrand, Hofeinfahrt oder Grundstücksgrenze abzulegen. Vielen Dank.  
 Stellv. für die Jugendfeuerwehr der Gemeinde Dahlem  
 Sonja Müller  
 Gemeindejugendfeuerwehrwartin



Die Gemeinde Dahlem stellt zum **nächstmöglichen Zeitpunkt eine/n Verwaltungsangestellte/n (m/w/d)** für den Bereich Steuern und Abgaben in Teilzeit ein.

Stellenausschreibung unter [www.dahlem.de](http://www.dahlem.de).





**Wochen-Markt in Dahlem**  
 mit regionalen Produkten

jeden Mittwoch  
 8 – 12 Uhr

**Jetzt auf dem Dorfplatz!**

## Umweltministerium und Schulministerium zeichnen Nationalpark-Schulen Eifel aus

Roetgen, 11. Dezember 2024: Bei einer Feierstunde in der Gemeinschaftsgrundschule Roetgen hat NRW-Umweltminister Oliver Krischer 50 Schulen von insgesamt 60 Schulstandorten das Zertifikat „Nationalpark-Schule Eifel“ überreicht. Insgesamt lernen und unterrichten in den Nationalpark-Schulen Eifel etwa 26.000 Kinder und Erwachsene. Auf einem „Markt der Möglichkeiten“ präsentierten die teilnehmenden Schulen ihre vielfältigen Aktivitäten, mit denen sie in den vergangenen zwei Jahren die Themen Nachhaltigkeit, Nationalpark und Wildnis in den Schulalltag integriert haben.

„Das ist richtig spannend, wie sich die Nationalpark-Schulen für den Schutz der Natur und den Nationalpark Eifel einsetzen. Es ist wirklich nicht alltäglich, dass Naturschutz so gelebt und in den Alltag integriert wird“, betonte Minister Krischer. „Initiativen wie diese haben den Nationalpark in den vergangenen 20 Jahren zu einem absoluten Erfolg für Natur und Mensch gemacht. Die Natur kann in ihre eigenen Kreisläufe zurückfinden und gleichzeitig sind für die Menschen unglaublich spannende und vielfältige Angebote für Naturerleben und Umweltbildung

entstanden. Allen Beteiligten gilt ein Riesen-Dankeschön.“ Die Schirmherrschaft für das Netzwerk von Nationalpark-Schulen liegt seit Beginn des Projektes vor 15 Jahren gemeinsam bei dem Umweltministerium sowie dem Schulministerium Nordrhein-Westfalen.

In einer Video-Botschaft lobte auch Schulministerin Dorothee Feller das Engagement der Nationalpark-Schulen: „Es ist ermutigend, dass das Netzwerk der Nationalpark-Schulen weiterwächst. Die teilnehmenden Schulen tragen dazu bei, dass Artenschutz, Wald und Wildnis fächerübergreifend ihren festen Platz im Schulleben haben. Die Schülerinnen und Schüler lernen, wie sie mit nur kleinen Taten die Natur direkt vor ihrer Haustür schützen können. Und wer sich für den lokalen Umweltschutz einsetzt, hat auch ein geschärftes Bewusstsein für die globale Dimension des Naturschutzes.“ So gestalteten die Schülerinnen und Schüler beispielsweise das Gelände ihrer Schulen naturnah mit einem Schulwald oder Wildkräuterwiesen für Insekten. Sie sind aktiv bei Wettbewerben und in der Öffentlichkeitsarbeit. Zudem zeichnen sie sich durch ihr Engage-



© Grundschule Dahlem

ment für eine nachhaltige Lebensweise wie beim Einsparen von Ressourcen aus und übernehmen im Schulleben Verantwortung für tierische Mitbewohner auf dem Schulgelände. All das wird in Dahlem umgesetzt, und so konnte nun die sechste Auszeichnung als Nationalparkschule Eifel entgegen genommen werden.

Die Kath. Grundschule Dahlem wurde bei der Zertifizierungsfeier von den beiden Lehrerinnen Mirca Hochgürtel und Sarah Urbanus

vertreten. Die beiden Dahlemer Nationalparkschul-Koordinatorinnen präsentierten mit einem Stand auf dem „Markt der Möglichkeiten“ die Nationalpark-Inhalte aus Unterricht und Schulleben - unter dem BNE Leitziel „Lebens(T)raum Schöpfung“.

KGS Dahlem  
Schulstraße 15  
53949 Dahlem  
grundschule-dahlem.de  
02447/665  
Fax 02447/912133

## Kollege Norbert Jenniches: 40jähriges Dienstjubiläum

Bestens bekannt ist den Menschen in unserer Gemeinde der Mitarbeiter Norbert Jenniches.

Denn seit 1987 hat er als Hausmeister in Grund- und Hauptschule tausende Schulkinder in ihrer Schulzeit begleitet.

Mit den weiteren Gebäuden der Gemeindeverwaltung fungiert Norbert Jenniches heute als versierter und hilfsbereiter Gebäudemanager in allen technischen Fragen vor Ort.

**Im Dezember war Norbert Jenniches bereits 40 Jahre im öffentlichen Dienst tätig.**

**Dazu gratulierten Bürgermeister Jan Lembach und Kollegin Elisa Tönnies als Vorsitzende des Personalrates bei einem kleinen Jubiläumsfrühstück.**

**Bürgermeister Jan Lembach dankte dem Jubilar im Namen der Kolleginnen und Kollegen für die zuverlässige und fachkundige Arbeit in der Gemeindeverwaltung.**

**Die Gebäudeverwaltung nimmt eine wichtige Schnittstelle ein und Norbert Jenniches hat sich auch immer wieder in die neusten technischen Gegebenheiten eingearbeitet.**

**Besonderes Glück für alle ist, dass Norbert Jenniches das Schwimmbad an der Grundschule ‚besonders am Herzen liegt‘.**

Norbert Jenniches begleiten die besten Wünsche für die weiteren Jahre in der Gemeindeverwaltung und alles Guten für die ganze Familie Jenniches!



Im Baujahr des Rathauses 1962 ist Norbert Jenniches geboren und feierte im Dezember sein 40jähriges Dienstjubiläum mit Elisa Tönnies (li.) vom Personalrat und Bürgermeister Jan Lembach (re.). © Gemeinde Dahlem

# Wissen, was los ist mit der Dahlem App!



Unter diesem Motto haben wir die App „Heimat-Info“ erfolgreich eingeführt.

In unserer Heimat-Info App erhalten Sie als Bürger sämtliche Informationen, wie News oder Veranstaltungen per Push-Nachricht direkt aufs Smartphone oder Tablet. Die App steht kostenlos zum Download zur Verfügung.

## Sind Sie schon dabei?

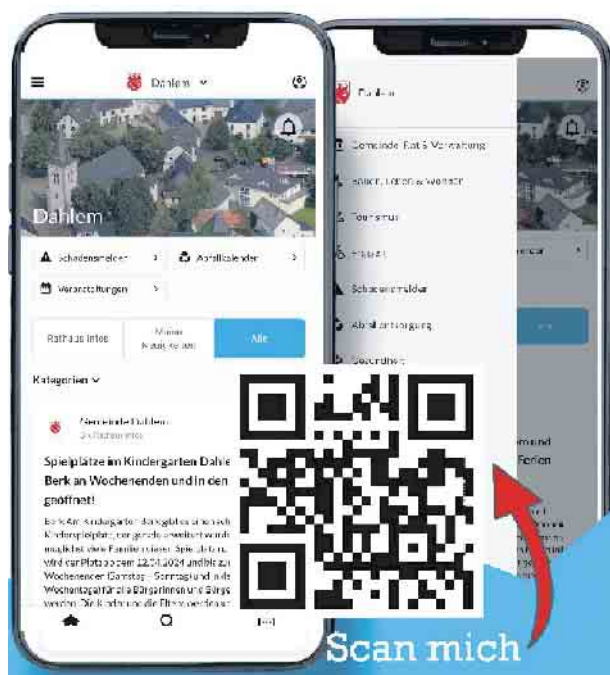

## Wichtige Nachricht an alle Vereine, Einrichtungen und Organisationen:

Haben Sie sich schon registriert? In der Heimat-Info App erreichen Sie alle Mitbürger ganz einfach. In der neuen App können Sie Veranstaltungen ankündigen, neue Mitglieder ansprechen und über Ihr Vereinsleben berichten.

Falls noch nicht geschehen, bitten wir Sie, sich jetzt in der App oder auf [www.heimat-info.de](http://www.heimat-info.de) zu registrieren und aktiv unsere Mitbürger zu informieren.

Bei Fragen zur Registrierung kontaktieren Sie bitte das Team von Heimat-Info (09498/ 906585, [support@heimat-info.de](mailto:support@heimat-info.de)) oder wenden Sie sich an unsere Verwaltung.

„Mit der Einführung der neuen Dahlem App „Heimat-Info“ bieten wir unseren Bürgerinnen und Bürgern eine zeitgemäße, schnelle Information für den Alltag. Alle Nachrichten aus unserer Gemeinde finden Sie ab sofort in der App. Durch das Aktivieren der Glocke für einzelne oder alle Kategorien bleiben Sie tagesaktuell über Neuigkeiten informiert.

Auch unsere Vereine und Organisationen haben die Möglichkeit, auf der gleichen Plattform über Aktuelles zu berichten. Im Bürgerservice Menü haben unsere Bürger zudem einen digitalen Draht ins Rathaus und können Informationen rund um unsere Gemeinde abrufen oder digitale Behördengänge erledigen. Ich wünsche Ihnen viel Spaß beim Entdecken unserer App!“ -

**Bürgermeister Jan Lembach**

## Auf einen Blick

- > Heimat-Info: Die Gemeinde Dahlem als App
- > NEU: Schadensmelderfunktion: Ob defekte Straßenlaterne oder kaputtes Spielplatzgerät: Melden Sie Mängel direkt der Gemeindeverwaltung
- > Download und Update über App Store (iPhones) und Play Store (Android-Phones) über den QR-Code.
- > Weitere Infos unter [www.heimat-info.de](http://www.heimat-info.de)

## Schritt 1

Downloaden Sie die Heimat-Info App auf Ihr Smartphone



## Schritt 2

Wählen Sie **Dahlem** aus

## Schritt 3

Klicken Sie auf die Glocke rechts oben, um Ihre Favoriten zu verwalten. Alle dort ausgewählten Organisationen können Ihnen Push-Nachrichten senden und erscheinen unter "Meine Neuigkeiten".



Fertig – viel Spaß beim Entdecken!

# 250.000 Fahrgäste mit MiKE unterwegs

**MiKE-Angebot überzeugt die Fahrgäste im Kreis Euskirchen - auch dank der virtuellen Haltestellen, die nun fester Baustein des Angebotes werden.**

Im Dezember letzten Jahres löste MiKE („Mobil im Kreis Euskirchen“) den TaxiBusPlus im Kreis Euskirchen ab. Ziel war es, den Bedarfsverkehr mit einem neuen Namen, Design und der entsprechenden Kampagne bekannter zu machen. Wesentlich für den einsetzenden Erfolg des Systems waren aber auch der Wegfall des Zuschlags ab 2024 und die Weiterentwicklung der virtuellen Haltestellen.

Die jetzt vorgestellten Ergebnisse sind eindeutig: Während 2023 (Januar - November) etwa 180.000 Fahrgäste den TaxiBusPlus genutzt haben, kann MiKE in diesem Jahr in elf Monaten fast 250.000 Fahrgäste aufweisen - ein Plus von knapp 40 Prozent. Entsprechend ist auch die Anzahl der Fahrten von ca. 95.000 auf 117.000 gestiegen (+22,5%).

Ein wesentlicher Erfolgsfaktor des ganzen Systems sind die virtuellen Haltestellen. Das sind fest definierte Standorte, an denen Fahrgäste in das MiKE-Fahrzeug einsteigen können. Im Gegensatz zu den regulären Haltestellen haben virtuelle Haltestellen keine klassische Haltestellenausstattung mit Stele, H-Schild, Häuschen oder ähnlichem. Die virtuelle Haltestelle ist erkennbar an Bänderolen, die an vor Ort stehenden Masten oder Laternen angebracht sind.

Wichtig: An den virtuellen Haltestellen hält nicht der Bus, sondern ausschließlich MiKE.



**Dahlems Bürgermeister Jan Lembach (li.) unterstützt mit den Kolleginnen und Kollegen das Angebot „Mobil im Kreis Euskirchen“.**

**Foto: W. Andres/Kreis EU**

Außerdem ist MiKE wie der Busverkehr fahrplangebunden, fährt aber nur, wenn er vorher bestellt wird.

Diese Haltestellen bieten dem Fahrgast einen ergänzenden und komfortablen Zugang zum Öffentlichen Personennahverkehr im Kreis. Was als Pilotprojekt noch als TaxiBusPlus in den Kommunen Dahlem und Bad Münstereifel schon im Mai 2022 startete und nachfolgend auf die Stadt Schleiden und die Gemeinden Blankenheim und Hellenthal ausgeweitet wurde, entwickelt sich jetzt zu einem regulären, festen Bestandteil des MiKE-Systems. Seit dem Fahrplanwechsel am 15. Dezember profitieren nun alle Kommunen im Kreis (Ausnahme Stadt Euskirchen) von der

erweiterten Flexibilität mittels der virtuellen Haltestellen. Mit Kall, Mechernich, Nettersheim, Weilerswist und Zülpich sowie den übrigen Ortsteilen in Bad Münstereifel macht MiKE im ganzen Kreis jetzt rund, was hinter dem Namen MiKE steht: „Mobil im Kreis Euskirchen“. Dieses Haltestellennetz in den Kommunen ergibt ein sehr viel dichteres und zugänglicheres Netz für den Fahrgast, zumal die virtuellen Haltestellen teils abseits der Hauptverkehrsachsen und näher an Wohngebieten Platz finden. So mancher Fahrgast kann sich damit über einen deutlich kürzeren Fußweg bis zur nächsten Einstiegshaltestelle freuen.

Positive Resonanz gab es auch aus den Städten und Gemein-

den. Die Bürgermeisterinnen Sabine Preiser-Marian (Bad Münstereifel) und Jennifer Meuren (Blankenheim) sowie ihre Kollegen Jan Lembach (Dahlem) und Hermann-Josef Esser (Kall) äußerten sich sehr zufrieden mit der bisherigen Nutzung von MiKE.

Das MiKE-Projekt findet im Übrigen auch überregional Beachtung. Der Kreis Euskirchen hat im Oktober beim bundesweiten Wettbewerb „Zu Hause unterwegs. Mobil in ländlichen Räumen“ mit MiKE einen Preis gewonnen und ist dafür vom Bundesministerium für Wohnen, Stadtentwicklung und Bauwesen (BMWSB) und dem Bundesinstitut für Bau-, Stadt- und Raumforschung (BBSR) ausgezeichnet worden.

## Hinweis zu Bekanntmachungen der Gemeinde Dahlem

Öffentliche oder ortsübliche Bekanntmachungen, die durch Rechtsvorschrift angeordnet sind,

werden, soweit gesetzlich nichts anders bestimmt ist, durch Bereitstellung im Internet der Ge-

meinde Dahlem unter <https://www.dahlem.de/aktuelles/amtliche-bekanntmachungen.php> voll-

zogen. Über ausgewählte Bekanntmachungen wird weiterhin im Mitteilungsblatt berichtet.



Herausgeber und verantwortlich für den Inhalt der amtlichen Bekanntmachungen für die Gemeinde Dahlem: Gemeindeverwaltung Dahlem, Bürgermeister Jan Lembach, Hauptstraße 23, 53949 Dahlem. Verantwortlich für sonstige amtliche Veröffentlichungen sind die bekanntmachenden Behörden. Erscheinungsweise vierzehntäglich freitags. Das Mitteilungsblatt Dahlem kann bei Rautenberg Media (02241 260-380) oder der Gemeinde Dahlem im Einzelbezug bestellt werden (2,00 Euro zzgl. Versand). In unaufschiebbaren Fällen wird außerhalb des normalen Erscheinungstermins ein Sonderdruck herausgegeben.

## Fundsache

Bei der Gemeindeverwaltung Dahlem sind folgende Fundsache abgegeben worden:

### 1 Geldschein

**Fundort: Kronenburg, Weihnachtsmarkt 01.12.2024 vor Reibekuhende**

Der Eigentümer wird gebeten, sich bei der Gemeindeverwaltung Dahlem, Bürgerbüro, Zimmer 33, Tel. 02447/9555-34, zu melden.

Dahlem, den 15.10.2024

Jan Lembach  
Bürgermeister

## BEKANNTMACHUNG

Der Rat der Gemeinde Dahlem hat in seiner Sitzung am 19.12.2024 den Jahresabschluss des Abwasserwerkes zum 31.12.2022 beschlossen, der hiermit bekannt gemacht wird.

### Beschluss:

Der Beschlussempfehlung des Betriebsausschusses Abwasserwerk in der letzten Sitzung folgend, wird gem. § 4 Buchstabe c) Eigenbetriebsverordnung NRW (EigVO NRW)

- a) der Jahresabschluss des Abwasserwerkes der Gemeinde Dahlem zum 31.12.2022 mit einer Bilanzsumme von 23.263.359,47€ festgestellt,
- b) der Gewinn des Wirtschaftsjahres 2022 in Höhe von 1.819,11 € wird vorgetragen, so dass ein Gewinnvortrag von insgesamt 61.698,96 € zur künftigen Verrechnung vorliegt.

Der Rat erteilt dem Betriebsausschuss vorbehaltlos Entlastung.

Abstimmergebnis: Einstimmig, keine Enthaltung  
Der Jahresabschluss 2021 mit Bilanz, Gewinn- und Verlustrechnung und dem Lagebericht liegt während der Dienststunden: montags bis donnerstags von 8.00 Uhr bis 12.30 Uhr und von 13.30 Uhr bis 15.30 Uhr

freitags von 8.00 Uhr bis 12.00 Uhr  
im Rathaus Schmidheim, Zimmer 23/24 öffentlich aus und wird dort bis zur Feststellung des Jahresabschlusses 2023 verfügbar gehalten.  
53949 Dahlem, den 20.12.2024

Der Bürgermeister

gez.  
Jan Lembach

**Bestätigungsvermerk** des unabhängigen Abschlussprüfers siehe Homepage der Gemeinde Dahlem unter <https://dahlem.de>

## BEKANNTMACHUNGSANORDNUNG

Der Rat der Gemeinde Dahlem hat in seiner Sitzung am 19. Dezember 2024 die 24. Änderungssatzung der Gebührensatzung zur Satzung über die Abfallentsorgung in der Gemeinde Dahlem beschlossen,

### die hiermit bekannt gemacht wird.

Gemäß § 7 Abs. 6 der Gemeindeordnung für das Land Nordrhein-Westfalen (GO NRW) weise ich darauf hin, dass eine Verletzung von Verfahrens- oder Formvorschriften der Gemeindeordnung für das Land Nordrhein-Westfalen (GO NRW) gegen Satzungen nach Ablauf von sechs Monaten seit dieser Bekanntmachung nicht mehr geltend gemacht werden kann, es sei denn

- a) eine vorgeschriebene Genehmigung fehlt oder ein vorgeschriebenes Anzeigeverfahren wurde nicht durchgeführt,
- b) diese Satzung ist nicht ordnungsgemäß öffentlich bekanntgemacht worden,
- c) der Bürgermeister hat den Ratsbeschluss vorher beanstandet oder
- d) der Form- oder Verfahrensmangel ist gegenüber der Gemeinde vorher gerügt und dabei die verletzte Rechtsvorschrift und die Tatsache bezeichnet worden, die den Mangel ergibt.

Es wird bestätigt, dass der Wortlaut der Satzung mit dem Ratsbeschluss vom 19.12.2024 übereinstimmt und dass nach § 2 Abs. 1 und 2 der Verordnung über die öffentliche Bekanntmachung von kommunalem Ortsrecht (Bekanntmachungsverordnung - BekanntmVO) vom 26. August 1999 in der zurzeit geltenden Fassung verfahren worden ist.

53949 Dahlem, den 20. Dezember 2024

Der Bürgermeister

Gez.

Jan Lembach

### 24. Änderungssatzung der Gebührensatzung zur Satzung über die Abfallentsorgung in der Gemeinde Dahlem vom 20. Dezember 2024

Aufgrund der §§ 7 und 8 der Gemeindeordnung für das Land Nordrhein-Westfalen in der Fassung der Bekanntmachung vom 14.07.1994 (GV. NRW. S. 666) unter Berücksichtigung aller seitdem erfolgten Änderungen, der §§ 4 und 6 des Kommunalabgabengesetzes für das Land Nordrhein-Westfalen vom 21.10.1969 (GV. NW. S. 712) unter Berücksich-

tigung aller seitdem erfolgten Änderungen, und des Kreislaufwirtschaftsgesetzes für das Land Nordrhein-Westfalen vom 21.06.1988 (GV. NRW. S. 250) unter Berücksichtigung aller seitdem erfolgten Änderungen, in Verbindung mit § 23 der Satzung über die Abfallbeseitigung in der Gemeinde Dahlem vom 04. Oktober 1999 in der Fassung der 7. Änderungssatzung vom 12.12.2019, hat der Rat der Gemeinde Dahlem in seiner Sitzung am 19. Dezember 2024 folgende 24. Änderungssatzung beschlossen:

### § 1

§ 2 Abs. 1 Buchstabe a) wird wie folgt neu gefasst:

- a) Die Bereitstellungsgebühr je Jahr beträgt für die Restabfallbehälter, **zuzüglich** eines Bioabfallbehälters, und einem Inhalt von
 

60 Litern	60,47 €
80 Litern	80,63 €
120 Litern	120,95 €
240 Litern	241,90 €
1.100 Litern	1.108,71 €
16.500 Litern	16.630,62 €

### § 2

§ 2 Abs. 1 Buchstabe b) wird wie folgt neu gefasst:

- b) Die Bereitstellungsgebühr je Jahr beträgt für die Restabfallbehälter ohne einen Bioabfallbehälter bei Eigenkompostierung und einem Inhalt von
 

60 Litern	46,48 €
80 Litern	61,98 €
120 Litern	92,97 €
240 Litern	185,93 €
1.100 Litern	852,20 €
16.500 Litern	12.783,03 €

### § 3

§ 2 Abs. 1 Buchstabe c) wird wie folgt neu gefasst:

- c) Für jede Entleerung beträgt die Gebühr:
 

60 L Restabfallbehälter	2,53 €
80 L Restabfallbehälter	3,37 €

# AMTLICHE BEKANNTMACHUNGEN

- 120 L Restabfallbehälter 5,05 €
- 240 L Restabfallbehälter 10,11 €
- 1.100 L Restabfallbehälter 46,32 €
- 16.500 L Restabfallbehälter 694,77 €

## § 4

§ 2 Abs. 1 Buchstabe d) wird wie folgt neu gefasst:

- d) Für genormte Abfallsäcke für den Restabfall beträgt die Gebühr 3,00 €. Für Windsäcke beträgt die Gebühr 1,50 €.

## § 5

In § 2 Abs. 1 Buchstabe f) lautet der letzte Satz wie folgt:

Die Gebühr für einen Sperrmüllcontainer zur Expressabfuhr gemäß § 18 Abs. 1 der Satzung über die Abfallentsorgung in der Gemeinde Dahlem wird in folgender Höhe erhoben:

- 5 cbm-Behälter 160,00 €

## § 6

Diese Satzung tritt am 01. Januar 2025 in Kraft.

## BEKANNTMACHUNGSANORDNUNG

Der Rat der Gemeinde Dahlem hat in seiner Sitzung am 19. Dezember 2024 die 30. Satzung zur Änderung der Satzung über die Entsorgung von Grundstücksentwässerungsanlagen - 30. Änderungssatzung - beschlossen, **die hiermit bekannt gemacht wird.**

Gemäß § 7 Abs. 6 der Gemeindeordnung für das Land Nordrhein-Westfalen (GO NRW) weise ich darauf hin, dass eine Verletzung von Verfahrens- oder Formvorschriften der Gemeindeordnung für das Land Nordrhein-Westfalen (GO NRW) gegen Satzungen nach Ablauf von sechs Monaten seit dieser Bekanntmachung nicht mehr geltend gemacht werden kann, es sei denn

- a) eine vorgeschriebene Genehmigung fehlt oder ein vorgeschriebenes Anzeigeverfahren wurde nicht durchgeführt,
- b) diese Satzung ist nicht ordnungsgemäß öffentlich bekanntgemacht worden,
- c) der Bürgermeister hat den Ratsbeschluss vorher beanstandet oder
- d) der Form- oder Verfahrensmangel ist gegenüber der Gemeinde vorher gerügt und dabei die verletzte Rechtsvorschrift und die Tatsache bezeichnet worden, die den Mangel ergibt.

Es wird bestätigt, dass der Wortlaut der Satzung mit dem Ratsbeschluss vom 19.12.2024 übereinstimmt und dass nach § 2 Abs. 1 und 2 der Verordnung über die öffentliche Bekanntmachung von kommunalem Ortsrecht (Bekanntmachungsverordnung - BekanntmVO) vom 26. August 1999 in der zurzeit geltenden Fassung verfahren worden ist.

53949 Dahlem, den 20. Dezember 2024

Der Bürgermeister

Gez.

Jan Lembach

### Satzung zur Änderung der Satzung über die Entsorgung von Grundstücksentwässerungsanlagen

#### - 30. Änderungssatzung - vom 20. Dezember 2024

Auf Grund des § 7 der Gemeindeordnung für das Land Nordrhein-Westfalen (GO NRW) in der Fassung vom 14.07.1994 (GV NRW S. 666), zuletzt geändert durch Artikel 2 des Gesetzes vom 05.07.2024 (GV NRW S. 444), der §§ 60, 61 des Gesetzes zur Ordnung des Wasserhaushalts (Wasserhaushaltsgesetz - WHG), in der Fassung der Bekanntmachung vom 31.07.2009 (BGBl. I S. 2585), zuletzt geändert durch Artikel 7 des Gesetzes vom 22.12.2023 (BGBl. 2023 I Nr. 409), der §§ 43 ff., 46 des Wassergesetzes für das Land Nordrhein-Westfalen (Landeswassergesetz), in der Fassung des Artikels 1 des Gesetzes zur Änderung wasser- und wasserverbandsrechtlicher Vorschriften vom 08.07.2016 (GV NRW S. 559), zuletzt geändert durch Artikel 3 des Gesetzes vom 17.12.2021 (GV. NRW. S. 1470), des § 2 des Kommunalabgabengesetzes für das Land Nordrhein-Westfalen (KAG) vom 21.10.1969 (GV NW. S. 712), zuletzt geändert durch Gesetz vom 05.03.2024 (GV. NRW. S. 155) hat der Rat der Gemeinde Dahlem in seiner Sitzung am 19.12.2024 folgende 30. Änderungssatzung beschlossen:

## § 1

§ 11 wird wie folgt geändert:

Die Benutzungsgebühr für die Entsorgung von Grundstücksentwässerungsanlagen beträgt

- a) bei Kleinkläranlagen 71,56 €/m<sup>3</sup> abgefahrenen m<sup>3</sup> Grubeninhalts
- b) bei abflusslosen Gruben 54,48 €/m<sup>3</sup> abgefahrenen m<sup>3</sup> Grubeninhalts

## § 2

Die Änderungssatzung tritt am 01.01.2025 in Kraft.

## BEKANNTMACHUNGSANORDNUNG

Der Rat der Gemeinde Dahlem hat in seiner Sitzung am 19. Dezember 2024 die 5. Satzung zur Änderung der Satzung über die Straßenreinigung und die Erhebung von Straßenreinigungsgebühren (Straßenreinigungs- und Gebührensatzung) der Gemeinde Dahlem - 5. Änderungssatzung - beschlossen, **die hiermit bekannt gemacht wird.**

**die hiermit bekannt gemacht wird.**

Gemäß § 7 Abs. 6 der Gemeindeordnung für das Land Nordrhein-Westfalen (GO NRW) weise ich darauf hin, dass eine Verletzung von Verfahrens- oder Formvorschriften der Gemeindeordnung für das Land Nordrhein-Westfalen (GO NRW) gegen Satzungen nach Ablauf von sechs Monaten seit dieser Bekanntmachung nicht mehr geltend gemacht werden kann, es sei denn

- a) eine vorgeschriebene Genehmigung fehlt oder ein vorgeschriebenes Anzeigeverfahren wurde nicht durchgeführt,
- b) diese Satzung ist nicht ordnungsgemäß öffentlich bekanntgemacht worden,
- c) der Bürgermeister hat den Ratsbeschluss vorher beanstandet oder
- d) der Form- oder Verfahrensmangel ist gegenüber der Gemeinde vorher gerügt und dabei die verletzte Rechtsvorschrift und die Tatsache bezeichnet worden, die den Mangel ergibt.

Es wird bestätigt, dass der Wortlaut der Satzung mit dem Ratsbeschluss vom 19.12.2024 übereinstimmt und dass nach § 2 Abs. 1 und 2 der Verordnung über die öffentliche Bekanntmachung von kommunalem Ortsrecht (Bekanntmachungsverordnung - BekanntmVO) vom 26.

August 1999 in der zurzeit geltenden Fassung verfahren worden ist.

53949 Dahlem, den 20. Dezember 2024

Der Bürgermeister

Gez.

Jan Lembach

### Satzung

#### zur Änderung der Satzung über die Straßenreinigung und die Erhebung von Straßenreinigungsgebühren (Straßenreinigungs- und Gebührensatzung) der Gemeinde Dahlem

#### 5. Änderungssatzung vom 20. Dezember 2024

Aufgrund des § 7 der Gemeindeordnung für das Land Nordrhein-Westfalen (GO NRW) in der Fassung der Bekanntmachung vom 14. Juli 1994 (GV. NRW S. 666) unter Berücksichtigung aller seitdem erfolgten Änderungen, der §§ 3 und 4 des Gesetzes über die Reinigung öffentlicher Straßen (StrReinG NRW) vom 18. Dezember 1975 (GV. NRW S. 706, 1976 S. 12) unter Berücksichtigung aller seitdem erfolgten Änderungen und der §§ 4 und 6 des Kommunalabgabengesetzes für das Land Nordrhein-Westfalen (KAG) vom 21. Oktober 1969 (GV. NRW S. 712) unter Berücksichtigung aller seitdem erfolgten Änderungen hat der Rat der Gemeinde Dahlem in seiner Sitzung am 19. Dezember 2024 folgende 5. Änderungssatzung beschlossen:

## § 1

§ 6 Abs. 4 erhält folgende Fassung:

„Die Benutzungsgebühr für die Reinigung (Winterwartung) der Fahr-

# AMTLICHE BEKANNTMACHUNGEN

bahnen beträgt jährlich je Meter der Grundstücksseite (Abs. 1 bis 3) 2,44 €."

## § 2

Diese Änderungssatzung tritt am 01.01.2025 in Kraft.

## BEKANNTMACHUNGSANORDNUNG

Der Rat der Gemeinde Dahlem hat in seiner Sitzung am 19. Dezember 2024 die 2. Satzung zur Änderung der Betriebssatzung für das Abwasserwerk der Gemeinde Dahlem vom 19.12.2005 - 2. Änderungssatzung - beschlossen,

**die hiermit bekannt gemacht wird.**

Gemäß § 7 Abs. 6 der Gemeindeordnung für das Land Nordrhein-Westfalen (GO NRW) weise ich darauf hin, dass eine Verletzung von Verfahrens- oder Formvorschriften der Gemeindeordnung für das Land Nordrhein-Westfalen (GO NRW) gegen Satzungen nach Ablauf von sechs Monaten seit dieser Bekanntmachung nicht mehr geltend gemacht werden kann, es sei denn

- a) eine vorgeschriebene Genehmigung fehlt oder ein vorgeschriebenes Anzeigeverfahren wurde nicht durchgeführt,
- b) diese Satzung ist nicht ordnungsgemäß öffentlich bekanntgemacht worden,
- c) der Bürgermeister hat den Ratsbeschluss vorher beanstandet oder
- d) der Form- oder Verfahrensmangel ist gegenüber der Gemeinde vorher gerügt und dabei die verletzte Rechtsvorschrift und die Tatsache bezeichnet worden, die den Mangel ergibt.

Es wird bestätigt, dass der Wortlaut der Satzung mit dem Ratsbeschluss vom 19.12.2024 übereinstimmt und dass nach § 2 Abs. 1 und 2 der Verordnung über die öffentliche Bekanntmachung von kommunalem Ortsrecht (Bekanntmachungsverordnung - BekanntmVO) vom 26. August 1999 in der zurzeit geltenden Fassung verfahren worden ist. 53949 Dahlem, den 20. Dezember 2024

Der Bürgermeister  
Gez.

Jan Lembach

**Satzung zur Änderung der Betriebssatzung für das Abwasserwerk der Gemeinde Dahlem vom 19.12.2005**

### **2. Änderungssatzung vom 20. Dezember 2024**

Aufgrund der §§ 7 und 114 der Gemeindeordnung für das Land Nordrhein-Westfalen (GO NRW) in der Fassung der Bekanntmachung vom 14. Juli 1994 (GV. NRW S. 666) unter Berücksichtigung aller seitdem erfolgten Änderungen und der Eigenbetriebsverordnung für das Land Nordrhein-Westfalen (EigVO NRW) in der Fassung der Bekanntmachung vom 16. November 2004 (GV. NRW S. 644) unter Berücksichtigung aller seitdem erfolgten Änderungen hat der Rat der Gemeinde Dahlem in seiner Sitzung am 19. Dezember 2024 folgende 2. Änderungssatzung beschlossen:

## § 1

§ 14 erhält folgende Fassung:

Die Betriebsleitung hat den Jahresabschluss nach § 21 EigVO NRW bis zum Ablauf von drei Monaten nach Ende des Wirtschaftsjahres aufzustellen, unter Angabe des Datums zu unterschreiben und über die Bürgermeisterin oder den Bürgermeister dem Betriebsausschuss vorzulegen.

## § 2

Diese Änderungssatzung tritt am Tag nach ihrer Bekanntmachung in Kraft.

## BEKANNTMACHUNGSANORDNUNG

Der Rat der Gemeinde Dahlem hat in seiner Sitzung am 19. Dezember 2024 die Satzung über die Festsetzung der Hebesätze zur Erhebung von Grundsteuer und Gewerbesteuer in der Gemeinde Dahlem (Hebesatzsatzung) beschlossen,

**die hiermit bekannt gemacht wird.**

Gemäß § 7 Abs. 6 der Gemeindeordnung für das Land Nordrhein-Westfalen (GO NRW) weise ich darauf hin, dass eine Verletzung von Verfahrens- oder Formvorschriften der Gemeindeordnung für das Land Nordrhein-Westfalen (GO NRW) gegen Satzungen nach Ablauf von sechs Monaten seit dieser Bekanntmachung nicht mehr geltend gemacht werden kann, es sei denn

- a) eine vorgeschriebene Genehmigung fehlt oder ein vorgeschriebenes Anzeigeverfahren wurde nicht durchgeführt,
- b) diese Satzung ist nicht ordnungsgemäß öffentlich bekanntgemacht worden,
- c) der Bürgermeister hat den Ratsbeschluss vorher beanstandet oder
- d) der Form- oder Verfahrensmangel ist gegenüber der Gemeinde vorher gerügt und dabei die verletzte Rechtsvorschrift und die Tatsache bezeichnet worden, die den Mangel ergibt.

Es wird bestätigt, dass der Wortlaut der Satzung mit dem Ratsbeschluss vom 19.12.2024 übereinstimmt und dass nach § 2 Abs. 1 und 2 der Verordnung über die öffentliche Bekanntmachung von kommunalem Ortsrecht (Bekanntmachungsverordnung - BekanntmVO) vom 26. August 1999 in der zurzeit geltenden Fassung verfahren worden ist. 53949 Dahlem, den 20.12.2024

Der Bürgermeister

Gez.

Jan Lembach

### **Satzung**

**über die Festsetzung der Hebesätze zur Erhebung von Grundsteuer und Gewerbesteuer in der Gemeinde Dahlem (Hebesatzsatzung) vom 20. Dezember 2024**

Aufgrund der §§ 7 und 41 Abs. 1 Satz 2 Buchstabe f) der Gemeindeordnung für das Land Nordrhein-Westfalen in der Fassung der Bekanntmachung vom 14. Juli 1994 (GV NRW S. 666) unter Berücksichtigung aller seitdem erfolgten Änderungen und des § 25 des Grundsteuergesetzes vom 07. August 1973 (BGBl. I S. 965) unter Berücksichtigung aller seitdem erfolgten Änderungen sowie gem. § 1 des Gesetzes über die Einführung einer optionalen Festlegung differenzierender Hebesätze im Rahmen des Grundvermögens bei der Grundsteuer Nordrhein-Westfalen vom 05. Juli 2024 (GV.NRW S. 490) und des § 16 des Gewerbesteuergesetzes in der Fassung der Bekanntmachung vom 15. Oktober 2002 (BGBl. I S. 4167) unter Berücksichtigung aller seitdem erfolgten Änderungen hat der Rat der Gemeinde Dahlem in seiner Sitzung am 19. Dezember 2024 folgende Satzung beschlossen:

## § 1

### **Hebesätze**

Die Hebesätze für die Gemeindesteuern werden für das Jahr 2025 wie folgt festgesetzt:

#### 1. GRUNDSTEUER

Für die in der Gemeinde liegenden

1.1. Betriebe der Land- und Forstwirtschaft (Grundsteuer A) auf 266 v.H.

1.2. Grundstücke (Grundsteuer B) auf 639 v.H.

2. GEWERBESTEUER 561 v.H.

## § 2

### **Inkrafttreten**

Diese Satzung tritt am 01. Januar 2025 in Kraft.

ENDE AMTLICHE BEKANNTMACHUNGEN

# WAS WANN WO

## Veranstaltungskalender für den Bereich der Gemeinde Dahlem

**Freitag, 10. Januar  
Schmidtheim**

Vorstandsversammlung des Eifelvereins Schmidtheim in der Gaststätte „Alt Schmidtheimer Hof“, Beginn: 19 Uhr

**Freitag, 10. Januar, bis Sonntag, 12. Januar  
Kronenburg**

800 spontane Zeichnungen von Wolfgang Martens Der Kunststall Fr. 15 bis 18 Uhr, Sa. 10 bis 13 Uhr und 15 bis 18 Uhr, So. 11.30 bis 13 Uhr und 15 bis 17 Uhr  
Ort: Burgstraße 10, 53949 Dahlem

**Bis Sonntag, 12. Januar  
Kronenburg**

Ausstellung: „Walter Opehy: Die Düsseldorfer Malerschule um 1900“

Kunstkabinett der Dr. Axe-Stiftung 12 bis 17 Uhr

Ort: Gerichtsstr.12, 53949 Dahlem

**Freitag, 10. Januar  
Schmidtheim**

Vorstandsversammlung in der Gaststätte „Alt Schmidtheimer Hof“

Beginn: 19 Uhr  
Ort: Marktstraße 9, 53949 Dahlem

**Samstag, 11. Januar  
Dahlem**

Prinzenproklamation im Vereinshaus Dahlem  
Beginn: 19.11 Uhr

**Samstag, 11. Januar  
Schmidtheim**

Konzert: „T-AGE“  
Eifeler Musikcafé

Beginn: 20.30 Uhr,  
Einlass: 19 Uhr

Ort: Hauptstraße 67, 53949 Dahlem

**Mittwoch, 15. Januar  
Dahlem**

Wochenmarkt  
8 bis 12 Uhr

Ort: Dorfplatz/Vereinshaus

**Mittwoch, 15. Januar, bis Sonntag, 19. Januar  
Kronenburg**

Ausstellung: „Walter Opehy: Die Düsseldorfer Malerschule um 1900“

Kunstkabinett der Dr. Axe-Stiftung 12 bis 17 Uhr

Ort: Gerichtsstr.12, 53949 Dahlem

**Freitag, 17. Januar, bis Sonntag, 19. Januar  
Kronenburg**

800 spontane Zeichnungen von Wolfgang Martens  
Der Kunststall

Beginn: Fr. 15 bis 18 Uhr, Sa. 10 bis 13 Uhr und 15 bis 18 Uhr, So. 11.30 bis 13 Uhr und 15 bis 17 Uhr  
Ort: Burgstraße 10, 53949 Dahlem

**Samstag, 18. Januar  
Schmidtheim**

Konzert: „Geiler is' schon - die Westernhagen Show“

Eifeler Musikcafé  
Beginn: 20.30 Uhr,  
Einlass: 19 Uhr

Ort: Hauptstraße 67, 53949 Dahlem

**Sonntag, 19. Januar  
Schmidtheim**

Winterwanderung mit dem Eifelverein

Treffpunkt: 14 Uhr, Dorfplatz

**Mittwoch, 22. Januar  
Dahlem**

Wochenmarkt,  
8 bis 12 Uhr

Ort: Dorfplatz/Vereinshaus

**Mittwoch, 22. Januar, bis Sonntag, 26. Januar  
Kronenburg**

Ausstellung: „Walter Opehy: Die Düsseldorfer Malerschule um 1900“

Kunstkabinett der Dr. Axe-Stiftung 12 bis 17 Uhr

Ort: Gerichtsstr.12, 53949 Dahlem

**Freitag, 24. Januar, bis Sonntag, 26. Januar  
Kronenburg**

800 spontane Zeichnungen von Wolfgang Martens  
Der Kunststall

Beginn: Fr. 15 bis 18 Uhr, Sa. 10 bis 13 Uhr und 15 bis 18 Uhr, So. 11.30 bis 13 Uhr und 15 bis 17 Uhr

Ort: Burgstraße 10, 53949 Dahlem

## Familien ANZEIGENSHOP



**Hochzeit.**  
Wir haben uns endlich gefunden.  
Herzlichen Dank für die tolle Feier im Westernhagen

F597  
90 x 50 mm  
ab **57,42\***

**Natascha**  
ist da!  
Herzlichen Dank für die guten Glückwünsche anlässlich der Geburt

15.07.30 • 56 cm • 3.350 g

FGB 20-13  
43 x 90 mm  
ab **52,00\***

**DANKSAGUNG**  
Für die wohlwollenden Beweise der Anteilnahme beim Tode meines geliebten Vaters, unseres guten Schwagervaters- und Großvaters  
**Michael Musterfeld**

TD 12-12  
90 x 90 mm  
ab **102,96\***

**WOHNUNG!**  
Moderne 3-Zimmer-Wohnung, 75 qm, 125 qm, 2-Gartenhäuser, Bad, Kamin, große Terrasse, Garage, komplett möbliert, 400 km von Köln, 10 min zum Flughafen, 10 min zum Meer.  
Für 8-9 Personen  
Tel. 0212 456789

K03\_15  
43 x 30 mm  
ab **17,00\***

\*inkl. MwSt., Preis variiert nach Auflage der Zeitung.



**Online Familien-Anzeigen:**  
*für alles was wirklich zählt!*  
**shop.rautenberg.media**



## A POTHEKEN-NOTDIENST

Apotheken-Notruf 0800 00 22833

**Freitag, 10. Januar**

Lambertus Apotheke Michael und Verena Lülsdorff OHG  
Euskirchener Straße 38, 53947 Nettersheim, 02440/9599880

**Samstag, 11. Januar**

Apotheke am Eiffelplatz  
Kölner Straße 49, 53947 Nettersheim, 02486/8288

**Sonntag, 12. Januar**

Rathaus-Apotheke  
Rathausplatz 4, 53945 Blankenheim, 02449/8444

**Montag, 13. Januar**

Linden-Apotheke  
Zum Markt 1, 53894 Mechernich, 02443/4220

**Dienstag, 14. Januar**

Adler-Apotheke  
Bahnstraße 31, 53894 Mechernich, 02443/901009

**Mittwoch, 15. Januar**

ventalis Apotheke  
Urfteestraße 1, 53937 Schleiden-Gemünd, 024442277

**Donnerstag, 16. Januar**

Vital Apotheke  
Am Alten Rathaus 3, 53937 Schleiden, 02445/852990

**Freitag, 17. Januar**

Eifel-Apotheke  
Bahnstraße 1, 53949 Dahlem, 02447/271

**Samstag, 18. Januar**

Hubertus-Apotheke  
Steinfelder Straße 8a, 53947 Nettersheim, 02486/911080

**Sonntag, 19. Januar**

APOTHEKE am Bahnhof Kall  
Bahnhofstraße 21, 53925 Kall, 02441/994620

**Montag, 20. Januar**

Schwanen-Apotheke  
Bendenweg 13, 53902 Bad Münstereifel, 02253/2065

**Dienstag, 21. Januar**

Kolping-Apotheke  
Kolpingstraße 3, 53894 Mechernich, 02443/2454

**Mittwoch, 22. Januar**

Linden-Apotheke  
Zum Markt 1, 53894 Mechernich, 02443/4220

**Donnerstag, 23. Januar**

Eifel-Apotheke  
Bahnstraße 1, 53949 Dahlem, 02447/271

**Freitag, 24. Januar**

Vital Apotheke  
Am Alten Rathaus 3, 53937 Schleiden, 02445/852990

**Samstag, 25. Januar**

ventalis Apotheke  
Urfteestraße 1, 53937 Schleiden-Gemünd, 024442277

**Sonntag, 26. Januar**

Bahnhof-Apotheke  
Kölner Straße 7, 53902 Bad Münstereifel, 02253/8480  
Jeweils ab 9 Uhr bis 9 Uhr Folgetag, Angaben ohne Gewähr

## ÖRTLICHE NOTDIENSTE

**Feuerwehr/Rettungsdienst**

Zentrale Notrufnummer 112

**Polizei**

Zentrale Notrufnummer 110

Polizeiwache Schleiden direkt  
**02445/8580**

Polizeibezirksdienst Blankenheim

**02449/911136**

**Zahnärztlicher Notdienst**

**01805/986700**

**Tierärztlicher Notdienst**

**02428/901010,**  
**01719909300**

**Anonyme Alkoholiker**

**0176 5008 7394**

## Tierarzt-Notdienste

### Im Kreis Euskirchen

**11. Januar**

Tierarztpraxis Weilerswist  
Weilerswist, 02254/834449

**12. Januar**

Das Tierarztpraxis Team Dr. Müller  
Zülpich, 0152 34695490

**18. Januar**

Tierarztpraxis Weimbs  
Hellenthal,  
02482/6390701

**19. Januar**

Tierarztpraxis Stieglitz  
Nettersheim, 02486/911411

**25. Januar**

Tierarztpraxis Dr. Rüsing  
Zülpich, 02252/81955

**26. Januar**

Tierarztpraxis Dr. Rüsing  
Zülpich, 02252/81955

Alle Angaben ohne Gewähr

## Praktizierende Ärzte und Zahnärzte in der Gemeinde Dahlem

(Alle Ärzte haben die Kassenzulassung)

Praxis Eifel Dres. Marian, Hausarzt  
Frau Dr. Brigitte Tüttenberg Facharzt für PRM, Tel.: 02447/1818

Sprechstunde nur nach Vereinbarung

Montag bis Freitag: 8 bis 12 Uhr

Montag und Donnerstag: 15.30 bis 18 Uhr

Frau Dr. Tüttenberg praktiziert: Dienstags- und Freitagsvormittags

Teichweg 23, 53949 Dahlem

Dr. med. dent. Esther M. Wurst  
Zahnärztin;  
Tel.: 02447/911324

**Sprechstunden:**  
Montag, Dienstag und Mittwoch

8 bis 12, 8 bis 12, 8 bis 13 Uhr

14 bis 17 Uhr, 14 bis 17 Uhr

Donnerstag, Freitag  
8 bis 12 Uhr, 8 bis 13 Uhr

15 bis 18 Uhr  
und nach Vereinbarung

Bahnstr. 6, 53949 Dahlem

Dr. med. dent. Ferdinand M. Leuschen  
Zahnarzt  
Tel.: 02447/1491

Sprechzeiten: -nach tel. Verein-

barung  
Montag, Dienstag und Donnerstag:

9 bis 12.30 Uhr  
14.30 bis 17.30 Uhr

Mittwoch und Freitag:  
9 bis 12.30 Uhr

Hubertusstr. 3,  
53949 Dahlem-Schmidtheim

**Gesundheit und Pflege in der Gemeinde Dahlem**

Caritaspflegestation  
Nürburgstr.44

53945 Blankenheimerdorf  
Tel. 02449-7335

Email: cps.blankenheimerdorf@caritas-eifel.de

„Haus Marienhöhe“  
Buchenweg 2, 53949 Dahlem

Tel.: 02447/917960

E-mail: info-marienhoehe@schwesternverband.de

Internet:  
www.schwesternverband.de

Tagespflege „St. Josef“ Blankenheim

Auf Hülchrath 1a  
53945 Blankenheim

Tel. 02449-9199930  
Email: tagespflege.st.josef@caritas-eifel.de

**POÉTES® Kanaltechnik**  
www.poeteskanaltechnik.eu

- Rohrreinigung
- Kanal TV-Untersuchung
- Dichtheitsprüfung
- Kanalsanierung mit Inlinertechnik

**Euskirchen 0 22 51 - 51 067**  
**Mechernich 0 24 43 - 904 95 95**  
**Notdienst: 0700 - 4706 4706**  
(Ortsstarif)



**Ohles**  
Machernich  
**Wüller**  
Simmerrath / Schmidt  
**Bestattungen**

**Meisterbetrieb**  
Bahnstr. 41-43, Mechernich  
**02443-2107**  
Kammerbruchstr. 4, Simmerath  
**02473 - 1318**  
Nidegger Str 5, Schmidt  
**02474 - 1033**

Informieren Sie sich...  
**ihrbestatter.de**

## Trauerfeier: Mit Sekt auf den Verstorbenen anstoßen

Beisetzungen im Wald sind frei von traditionellen Vorgaben

Eine unkonventionelle Beisetzung im Wald ziehen viele Menschen der klassischen Friedhofsbestattung vor. Das hat das Marktforschungsinstitut rheingold im Auftrag von Friedwald bei einer Umfrage mit mehr als 1.300 Personen herausgefunden. Demnach wünschen sich 92 Prozent der Befragten eher eine Bestattung fernab traditioneller Rituale.

### Trauerzeremonie frei gestalten

Bei den Wald-Beisetzungen ruht die Asche von Verstorbenen in biologisch abbaubaren Urnen unter einem Baum mitten im Bestattungswald. Eine dezente Namens- tafel macht auf die Grabstätte aufmerksam. Die Studie zeigt: Während Beisetzungen auf einem kirchlichen Friedhof oft als tradierte und ‚strenge‘ Trauerzeremonien erlebt werden, fühlen sich die Menschen im überkonfessionellen Bestattungswald freier und unbeobachtet. Die Weitläufigkeit der Natur bietet beispiels-



Wenn Angehörige das Baumgrab im Wald besuchen, geht es meistens nicht besonders förmlich zu. Foto: DJD/Friedwald

weise Rückzugsmöglichkeit, aber auch Gestaltungsmöglichkeiten für Hinterbliebene - so kann etwa bei der Trauerfeier mit Sekt oder Bier auf die verstorbene Person angestoßen werden oder an Jahrestagen mit Kaffee und Kuchen auf der Picknickdecke am Baum an sie gedacht werden.

Es kann individueller, unkomplizierter, unkonventioneller und natürlicher getrauert und Abschied genommen werden als im kirchlichen Rahmen. Unter [www.friedwald.de/versoehnung](http://www.friedwald.de/versoehnung) findet man detaillierte Erläuterungen zu der Studie und den weiteren Ergebnissen. Eins davon: Religion darf sein, muss aber nicht. Das ist für 73 Prozent der Umfrageteilnehmer ein Argument, das für diese Art von Beisetzung spricht. Sie stimmten der Aussage „Bei der Waldbeisetzung werden Individualität und ein unterschiedlicher Umgang mit dem Thema Tod respektiert“ voll und ganz zu.

### Weniger Druck für Angehörige

Ein prägnanter Widerspruch, der im Wald gelöst wird, ist der Wunsch nach Gleichheit der Menschen und die gleichzeitige Sehnsucht nach persönlicher Individualität. Wie vermögend war der Verstorbene oder sind die Nachkommen? Wie gut war sie oder er

in das soziale Netz eingebunden? In einem Bestattungswald bleiben die unterschiedliche Bewertung der Gräber und der damit verbundene Stress durch das Grab schmuck-Verbot aus. So entfällt auch der Druck auf Angehörige. Die Gleichheit in der Grabgestaltung führt aber nicht dazu, dass man keine Individualität erlebt - im Gegenteil. Jedes Baumgrab ist von Natur aus anders. Und auch die Beisetzungen und Gedenk-möglichkeiten können ganz persönlich geprägt werden. (DJD)



Die Asche der Verstorbenen ruht in einer biologisch abbaubaren Urne. Foto: DJD/Friedwald



Inh. Dennis Paes Meisterbetrieb

## BESTATTUNGEN BECKER

*Kein Abschied auf der Welt fällt schwerer als der von einem geliebten Menschen. Wir begleiten Sie.*

Bahnhofstraße 22 • Kaller Straße 39 • 53925 Kall / Sistig  
[www.bestattungen-becker.de](http://www.bestattungen-becker.de)  
**Tel. 0 24 41 - 91 10 10**

## Bestattungen Heissler

*Ihre vertrauensvolle Begleitung im Trauerfall*

*Die Zeit heilt nicht alle Wunden, sie lehrt uns nur, mit dem Unbegreiflichen zu leben.*

**53945 Blankenheim**  
**Räuberspesch 1**

Tel.: 02449 / 277  
Mobil: 0173 95 31 24 1

# BESTATTUNGEN TRAUER

## Qualifizierte Berater unterstützen im Trauerfall



Foto: Bundesverband Deutscher Bestatter/spp-o

Der Tod eines nahen Angehörigen bedeutet: Ausnahmezustand. In diesem Fall sucht man nach schneller, professioneller Unterstützung und dies, ganz natürlich, inzwischen auch im Internet. Klare Kriterien helfen bei der Online-Suche nach qualifizierten und seriösen Bestattern.

Bei der Internetsuche gibt es eine nahezu undurchschaubare Auswahl. Deshalb helfen persönliche Erfahrungen und Empfehlungen. Außerdem belegen Kundenumfragen, wie wichtig geschultes Personal ist: „Mehr konnte uns nicht abgenommen werden. Wir waren dankbar für die gute Unterstützung.“

Was viele Menschen nicht wissen: Zahlreiche Online-Anbieter sind lediglich provisionsbasierte Vermittlungsportale, die mit einem echten Bestattungshaus vor

Ort, mit Trauerbegleitung, Beistand und vor allem mit echten und kompetenten Menschen als Ansprechpartnern nichts zu tun haben. Sie verlangen den auszuführenden Bestattern Provisionen in Höhe bis zu 20 % ab.

Ganz ohne Provisionszahlungen funktioniert die Online-Suche des BDB auf [www.bestatter.de](http://www.bestatter.de). Hier sind über 85 % der in Deutschland tätigen Bestatter gelistet. Die meisten Menschen haben keine konkrete Preiserfahrung mit Bestattungen, daher ist Kostentransparenz so wichtig. Zu den Beerdigungskosten zählen nicht nur die klassischen Bestatterdienstleistungen, sondern auch Friedhofsgebühren, Kosten für die Einäscherung, für ein Grabmal oder die Grabpflege. Hier hilft der Bestattungsplaner der Homepage des BDB. (spp-o)



Foto: Bundesverband Deutscher Bestatter/spp-o

### Bestattungen Riethmeister

**Wir begleiten Ihren Trauerfall**

- Beratung, Bestattungsvorsorge
- Erledigung aller Formalitäten
- Überführungen im In- und Ausland
- Beerdigungen auf allen Friedhöfen

Blankenheimer Straße 2  
53945 Blankenheim-Freilingen  
Tel.: 02697-12 68 o. 7697

**Bestattungen  
Weber**

**Ralf Weber**  
T: 02447 / 239  
M: 0173 / 28 77 209 *Tag / Nacht*

- Erdbestattungen • Seebestattungen
- Feuerbestattungen • Naturbestattungen

Sarg- / Urnenaustellung: Halpstraße 63 | 53343 Dahlem

„Ich will dem Opa ein Bild malen.“

*Kinder haben oft gute Ideen.*

*Abschied ganz persönlich.*

Tel. 02444 - 21 53

Dieter Joisten

**Bestattungen**

Schleidener Str. 40 • 53937 Schleidener-Gemünd  
[www.bestattungen-joisten.de](http://www.bestattungen-joisten.de)

Die Bestatter

## E.ERNST GMBH

### A. Grahl & Söhne

*Im Trauerfall an Ihrer Seite*

- ✓ Bestattungen auf allen Friedhöfen im In- und Ausland
- ✓ Bestattungsvorsorge
- ✓ Sterbegeldversicherungen
- ✓ Verabschiedungsräume
- ✓ Beratung durch fachgeprüfte Bestatter

**Mechernich / Kommern**  
Wingert 27-29  
02443 / 9999-0

**Zülpich**  
Nideggener Straße 5  
02252 / 950183

**Kall**  
Dieter Schüttler  
Auf dem Fels 17  
02441 / 911084

Informationen erhalten Sie auch unter:  
[www.bestattungen-ernst-gmbh.de](http://www.bestattungen-ernst-gmbh.de)  
[info@bestattungen-ernst-gmbh.de](mailto:info@bestattungen-ernst-gmbh.de)

## Winterwanderung

Eifelverein Ortsgruppe Kronenburg-Baasem-Berk-Frauenkron

Am Sonntag, 26. Januar, findet eine Winterwanderung mit anschließendem gemütlichen Beisammensein, zusammen mit denen, die nicht mitwandern können, statt. Start der Wanderer: 14 Uhr am Pfarrsaal in Baasem (Wan-

derung rund um den Ort). Treffen mit allen Teilnehmern ab 15 Uhr im Pfarrsaal zum gemütlichen Beisammensein bei warmen und kalten Getränken, Kuchen und Häppchen (Fingerfood).

Für Getränke ist gesorgt. Wir freuen uns über kleine essbare Spenden zum gemeinsamen Verzehr. Pfarrsaal Baasem: Kronenburger Str. 12. Parkmöglichkeit auf dem Generationenplatz neben der Kirche. Gäste sind wie immer herzlich willkommen. Bei Rückfragen: Telefon 06557-2499815 oder E-Mail [fjkuehlwetter@gmx.de](mailto:fjkuehlwetter@gmx.de)





**GLADITZ PERSONALTRAINING**  
Sport | Ernährung | Gesundheit

Ihre persönliche Fitness kommt zu Ihnen!

- Sport- sowie Entspannungsmassagen auch in Kombination mit Rückenaufbautraining, Sommer-Abnehmprogramme
- Betriebliche Firmenfitness und Gesundheitsprävention sowie Gruppentraining (4 - 12 Personen)



**Oliver Gladitz Personal Training**  
0151 211 600 91  
[oliver@gladitz-personaltraining.de](mailto:oliver@gladitz-personaltraining.de)  
[www.gladitz-personaltraining.de](http://www.gladitz-personaltraining.de)

# OPTIK ALLHAUSEN



BRILLEN • KONTAKTLINSEN • FOTO  
PASSBILDER • FÜHERSCHEIN SEHTEST

54584 JÜNKERATH · Kölner Str. 34 · Tel. 06597 / 660

Öffnungszeiten:

Mo.:	14.00 Uhr bis 18.00 Uhr	Parkplätze direkt am Geschäft!
Di.:	09.00 Uhr bis 13.00 Uhr 14.00 Uhr bis 18.00 Uhr	
Mi.:	09.00 Uhr bis 13.00 Uhr	
Do. & Fr.:	09.00 Uhr bis 13.00 Uhr 14.00 Uhr bis 18.00 Uhr	
Sa.:	09.00 Uhr bis 13.00 Uhr	

## Das interkommunale Hochwasserschutzkonzept an Urft und Olef geht in die nächste Phase

Als Konsequenz des Hochwasserereignisses 2021 haben sich die Kommunen Blankenheim, Dahlem, Hellenthal, Kall, Nettersheim und Schleiden sowie der Kreis Euskirchen und der Wasserverband Eifel-Rur (WVER) zu einer Kooperation zusammengeschlossen, um gemeinsam den Hochwasserschutz an Urft und Olef zu verbessern. Das Projekt wird vom Land Nordrhein-Westfalen finanziell gefördert und vom WVER in enger Zusammenarbeit mit den Kooperationspartnern umgesetzt. Für die Erstellung des Hochwasserschutzkonzeptes sind hydrologische und hydraulische Modelle der Gewässer und ihrer Einzugsgebiete aufzustellen. Seit Oktober ist bereits das hydrologische Modell - das digitale Abbild der Gewässereinzugsgebiete - in Arbeit. In das hydrologische Modell gehen insbesondere die Boden- und Reliefeigenschaften des Urft- und Olefeinzugsgebietes ein, um damit aus dem Niederschlag den Hochwasserabfluss in einem Gewässer berechnen zu können.

Auch für die Gewässerläufe selbst werden „digitale Zwillinge“ aufgestellt, die hydraulischen Modelle. Mit ihnen werden aus dem Hochwasserabfluss die zugehörigen Wasserstände und Überflutungsflächen berechnet. Zur digitalen Abbildung der Gewässerläufe sind die Urft und die Olef bereits vermessen worden, die Nebengewässer Diefenbach, Gillesbach, Golbach, Prether Bach

und Wolferter Bach werden von Mitte November 2024 bis Ende Januar 2025 aufgenommen. Insgesamt sollen die hydraulischen Modelle bis zum Mai 2025 fertiggestellt sein.

Mit den digitalen Zwillingen können dann am Computer verschiedenste Hochwasserszenarien berechnet und potenzielle Hochwasserschutzmaßnahmen „durchgespielt“ werden. Dazu sind bereits im Vorfeld kommunale Workshops zur Erarbeitung von Maßnahmenideen mit Vertretern der Kommunen, des Kreises Euskirchen, des Naturschutzes, der Land- und Forstwirtschaft sowie der Bezirksregierung Köln und weiteren Fachexperten durchgeführt worden. Die Wirksamkeit der Maßnahmenideen werden im nächsten Schritt mithilfe der Computermodelle überprüft und zum gemeinsamen Hochwasserschutzkonzept für Urft und Olef zusammengefasst. Das Konzept soll im Jahr 2026 fertiggestellt sein.

Auf der Grundlage des gemeinsamen Hochwasserschutzkonzeptes werden dann die Gemeinden, der Kreis Euskirchen und der WVER die Maßnahmen entsprechend ihrer örtlichen Zuständigkeiten umsetzen. Auch unabhängig von der Erstellung der Grundlagendaten des Hochwasserschutzkonzeptes arbeiten die Kommunen weiterhin intensiv an der Planung und Umsetzung der bereits jetzt möglichen Direktmaßnahmen.

## Jahresauftaktwanderung im Nahbereich

Eifelverein OG Dahlem

Zum Jahresanfang, am 12. Januar, lädt der Eifelverein zu einer Wanderung im Nahbereich ein. Streckenführung je nach Wetterlage. Treffen ist um 14 Uhr am Park-

platz der VR-Bank Filiale Dahlem. Auch Nichtmitglieder sind herzlich willkommen.

Wanderführer: Claudia Seelmeyer, Tel. 02447-9176500



## Höherer Schulabschluss, Ausbildung oder Studium

Berufskolleg Eifel - Eine Schule, alle Möglichkeiten!

Das **Berufskolleg Eifel** bietet allen Schülerinnen und Schülern

- **individuelle Beratung**
- **passgenaue Orientierung** und
- **optimale Vorbereitung**

auf dem Weg zum höheren Schulabschluss, in Ausbildung oder Studium.

In den **zukunftssträchtigen Bereichen**

- Wirtschaft, Verwaltung und Tourismus
- Gesundheitsmanagement
- Ernährungs- und Versorgungsmanagement

ermöglichen wir **modernes, erfolgreiches Lernen** mit digitaler Ausstattung.

**Unsere neuen Angebote**

**Ziel: Erweiterter Erster Schulabschluss**

- Berufsfachschule Ernährungs- und Versorgungsmanagement
- Berufsfachschule Wirtschaft und Verwaltung
- Kinderpfleger/Kinderpflegerin (Praxisintegrierte Ausbildung)

**Ziel: Mittlerer Schulabschluss**

- Berufsfachschule Ernährungs- und Versorgungsmanagement
- Kinderpfleger/Kinderpflegerin (Praxisintegrierte Ausbildung)

**Ziel: Duale Ausbildung**

- Verwaltungsfachangestellte

**Jetzt anmelden.**

Informationen zu allen Bildungsgängen und Angeboten unter [www.bkeifel.de](http://www.bkeifel.de) oder vereinbaren Sie jederzeit direkt einen **Beratungstermin** [info@bkeifel.de](mailto:info@bkeifel.de), Tel. 02441-77970). **Wir freuen uns auf Sie!**



**Berufskolleg Eifel**  
Eine Schule – alle Möglichkeiten



### Anmelde- und Beratungstag

## Samstag, 08.02.2025

# 8<sup>30</sup> - 13<sup>30</sup> Uhr

- Erster Schulabschluss  
Hauptschulabschluss
- Erweiterter Erster Schulabschluss  
Hauptschulabschluss nach Klasse 10
- Mittlerer Schulabschluss  
Realschulabschluss
- Fachabitur
- Abitur
- Bachelor Professional in Wirtschaft

Jetzt Termin vereinbaren:  
0 24 41 / 77 97 - 0  
[info@bkeifel.de](mailto:info@bkeifel.de)

**... Deine Zukunft beginnt bei uns!**

[www.bkeifel.de](http://www.bkeifel.de)  
[@ bkeifel](https://www.instagram.com/bkeifel)





## ANZEIGEN · PROSPEKTEVERTEILUNG DRUCKE · WEB-AUFTRITTE · FILM

Rufen Sie mich an und vereinbaren Sie einen Termin mit mir.



Wir rücken Ihre Produkte und Dienstleistungen, die gesamte Leistungsfähigkeit Ihres Unternehmens, individuell nach Ihren Wünschen, ins richtige Licht.

- **ZEITUNG**  
Lokaler geht's nicht.
- **DRUCK**  
Satz. Druck. Image.
- **WEB**  
24/7 online.
- **FILM**  
Perfekter Drehmoment.



**Mitteilungsblatt** Verteilung an SÄMTLICHE Haushalte: Babenr., Berk, Dahlem, Frauenton, Kronenburg und Schmidheim.

**Dahlem**  
GEMEINDE IN DER EIFEL

ZUGLEICH AMTSBLATT FÜR DIE GEMEINDE

Online: [www.mittelungsblatt-dahlem.de/e-paper](http://www.mittelungsblatt-dahlem.de/e-paper)  
Alle 14 Tage in Ihrem Briefkasten



**MEDIENBERATERIN**

**Rose Neumann**

**FON** 02449 9119946

**MOBIL** 0176 39527941

**E-MAIL** [r.neumann@rautenberg.media](mailto:r.neumann@rautenberg.media)



## Auf zwei Rädern gegen den Winterblues

Tipps: Mit dem E-Bike fitter und gesünder durch die dunkle Jahreszeit kommen



**Aktiv etwas gegen den Winterblues tun und gleichzeitig die Fitness verbessern: Das geht mit dem E-Bike besonders gut. Foto: DJD/Robert Bosch**

Kurze Tage, viel Dunkelheit und Schmuttelwetter können aufs Gemüt schlagen. Zudem ziehen

sich in der nasskalten Jahreszeit viele Menschen auf die heimische Couch zurück. Allerdings können

fehlendes Tageslicht und der dadurch verursachte Mangel an Vitamin D zum berüchtigten Winterblues mit langanhaltender Müdigkeit und fehlender Energie führen. Deshalb ist es gerade dann wichtig, möglichst viel Zeit mit Bewegung im Freien zu verbringen. Das führt zu einer Ausschüttung des Wohlfühlhormons Serotonin, Tageslicht fördert die körpereigene Produktion von Vitamin D. Bewegung bringt zudem den Kreislauf in Schwung und stärkt das Immunsystem.

### Mit elektrischer Unterstützung gegen den inneren Schweinehund

Eine Sportart, die beide Faktoren kombiniert, ist das E-Biken: Dabei ist man an der frischen Luft unterwegs und profitiert von mehr Bewegung und Fitness im Alltag. Bereits eine tägliche Fahrt von rund 15 Kilometern kann das Herzinfarktrisiko um 40 Prozent senken, so eine Studie des Bundesverkehrsministeriums, der Leibniz-Universität Hannover und der Medizinischen Hochschule Hannover. Für viele ist das E-Bike inzwischen zum Personal Trainer geworden. Kein Wunder, denn bei Rädern mit elektrischer Unterstützung können Freizeitsportler sämtliche Fahrmodi an die eigenen Ansprüche anpassen. Das geht zum Beispiel mit dem Bosch-Antrieb und dem smarten System, das die Antriebseinheit, den Akku, das Display, die Bedieneinheit und

das Smartphone samt der zugehörigen „eBike Flow App“ miteinander vernetzt. So lässt sich unter anderem festlegen, wie intensiv und dynamisch der Motor im jeweiligen Modus unterstützen soll. Mit dieser Funktion fällt es in der dunklen Jahreszeit noch leichter, den sprichwörtlichen inneren Schweinehund zu überwinden.

### Das E-Bike als Personal Trainer

E-Biker können beispielsweise die ersten Fahrten in der höchsten Unterstützungsstufe starten und dank des elektrischen Rückenwinds leichter trainieren. Je nach Stimmung und Fitness können sie sich danach schrittweise an eine sportlichere, herausfordernde Fahrweise herantasten. Dank der „eBike Flow App“ lässt sich das Rad noch individueller an die eigenen Wünsche anpassen, auch Updates sind bequem möglich und werden via Bluetooth auf das E-Bike übertragen. Außerdem arbeitet die App mit anderen beliebten Tourenplanungs- und Fitness-Apps wie komoot, Strava und Apple Health zusammen und bietet nützliche Features, um Leistung und Ausdauer gezielt zu verbessern. So ist es zum Beispiel möglich, eigene Trainingserfolge mit anderen zu teilen und sich gegenseitig zu messen - für eine Extraportion Motivation. (DJD)



**Wer E-Bike fährt, ist an der frischen Luft unterwegs und bringt zugleich mehr Bewegung und Fitness in den Alltag. Foto: DJD/Robert Bosch**

**UNSERE AUSWAHL IST RIESIG!**

**FAHRRÄDER - ZUBEHÖR - ERSATZTEILE - SERVICE**

Wir überzeugen mit starken Marken und kompetenter Beratung!

Fahrräder

Ersatzteile

Zubehör

Service

**Fahrradleasing mit allen Leasinggesellschaften!**

## Kraft Rad GmbH

Roitzheimer Str. 113 Ernst-Heinrich-Geist-Str.7  
 53879 Euskirchen 50226 Frechen  
 Tel.: 02251/2758 Tel.: 02234/911930  
**Öffnungszeiten:** Mo. bis Fr. 10-19 Uhr | Sa. 10-17 Uhr  
[www.zweirad-kraft.de](http://www.zweirad-kraft.de)

## Richtiger Umgang mit Lastenfahrrädern

Eines ist klar: Grundsätzlich ist das Lastenrad eine sichere Methode, nicht nur Güter, sondern durchaus auch Kinder oder Tiere zu befördern. Es gilt lediglich, wie bei jeder Teilnahme am Verkehr, Regeln zu beachten, bestimmte Sicherheitsmaßnahmen zu treffen und mit dem Transportmittel umgehen zu können. Experten empfehlen daher, sich als erstes mit dem neuen Rad vertraut zu machen: Wie verhält es sich auf der Straße, zum Beispiel beim Abbiegen oder bei der Auffahrt auf Erhöhungen? Eine Leerfahrt entwickelt ein besseres Gefühl für Fahren, Lenken und Bremsen.

Welche Bestimmungen sieht die Straßenverkehrsordnung vor? Ein Cargo-Bike mit Elektroantrieb bis 25 Stundenkilometer wird wie ein Fahrrad behandelt und gehört daher auf den Radweg, sofern dessen Nutzung vorgeschrieben ist. Alle E-Modelle, die schneller fahren können, müssen auf der Straße fahren. Eine Ausnahme zum verpflichtenden Fahrradweg ist nur vorgesehen, wenn das Rad zu breit ist oder die Qualität des Weges nicht zumutbar. Außerdem dürfen Lastenradfahrer auf dem Gehweg fahren, wenn sie unter Achtjährige begleiten. Wie nehmen mich andere Verkehrsteilnehmer wahr? Hier gilt es die Sichtbarkeit zu überprüfen; Reflektoren an Rad und Kleidung oder Fahnen zum Beispiel sorgen für Aufmerksamkeit. Aber es geht auch um das eigene vorausschauende Fahren: Da sich der Lastenkorb gewöhnlich in der Front befindet, schiebt dieser sich in den Verkehr, bevor der Radler den richtigen Einblick hat. Gleichzeitig ist der Korb so niedrig, dass andere Verkehrsteilnehmer das Gefährt erst spät wahrnehmen. Was darf transportiert werden und mit welchem Gewicht? Sachgüter, Tiere und Kinder sind als ‚Last‘ erlaubt; bei bestimmten Modellen auch Erwachsene. Wichtig: Das maximale Gesamtgewicht errechnet sich aus dem Eigengewicht des Rades sowie des Fahrers und aus dem Gewicht der Fracht und darf nicht überschritten werden. Es unterscheidet sich von Modell zu Modell; Auskunft gibt das CE-Zeichen auf dem Rad-Rahmen. (mid/ak-o)



Grundsätzlich ist das Lastenrad eine sichere Methode, nicht nur Güter, sondern durchaus auch Kinder oder Tiere zu befördern. Foto: cely\_/pixabay.com/mid/ak-o

**projekt.bike**  
INKLUSIV

Auf der Heide 25  
53947 Zingsheim  
Tel. 02486 1000  
[www.projekt.bike](http://www.projekt.bike)

BIKEFITTING

ERGONOMIE-  
BERATUNG

BODYSKAN

VERKAUF, SERVICE, ZUBEHÖR, BIKE-LEASING, NOX CYCLES TESTCENTER

**Aus der Arbeit der Parteien Bündnis90 / Die Grünen**

# Parkplatzerweiterung in Schmidthelm erfolgreich gestoppt!

Dank einer wunderbaren Bürgerinitiative von SchmidthelmerInnen, unserer fachlichen Expertise und unserem politischen Einsatz haben wir das Projekt Parkplatzerweiterung erfolgreich verhindern können.

Völlig zurecht hatten Sportvereine und Anwohner den Mangel an legalen Parkplätzen bei grossen Sportveranstaltungen in Schmidthelm beklagt. Die Verwaltung hatte daraufhin einen Planungsauftrag zur Vergrößerung

des bestehenden Parkplatzes vergeben.

Das Ergebnis war ein um ca 10 Plätze vergrößerter Parkplatz, dem allerdings etliche Bäume zum Opfer gefallen wären. Ein Projekt also, das nicht nur das Ortsbild stark beeinträchtigt hätte, sondern das auch sehr aufwändig und deshalb unnötig teuer geplant war. Klima- und umweltschädlich war es obendrein.

Das konnten wir GRÜNEN nicht mittragen.

Vor allem aber wäre das eigentliche Problem nicht gelöst worden. Denn für die wenigen Grossveranstaltungen werden wesentlich mehr Stellplätze benötigt. Das schafft aber nur ein separater und am besten nur temporär genutzter Bedarfsparkplatz z.B. auf einer Wiese in der Nähe. Dazu hatten wir verschiedene Vorschläge gemacht.

Nun hat sich durch das Angebot eines Anliegers die Möglichkeit

eröffnet, eine solche Lösung zu erreichen.

Wir danken den BürgerInnen für ihr grosses Engagement, insbesondere für ihr zahlreiches Erscheinen bei der entscheidenden Ratssitzung. Diese ungewohnte optische Präsenz und die akustische Unterstützung haben Rat und Verwaltung beeindruckt und uns sehr geholfen, die un gute Planung zu stoppen.

Das macht Hoffnung für die Zukunft.

**Ende: Aus der Arbeit der Parteien Bündnis90 / Die Grünen**

# KIRCHE

## Gottesdienste und Informationen aus dem Seelsorgebereich Dahlem

**Vom 11. bis 26. Januar  
Öffnungszeiten**

Dienstag und Freitag von 10 bis 12 Uhr

Donnerstag von 10 bis 12 Uhr und von 15 bis 17 Uhr

Montag und Mittwoch geschlossen.

**Samstag, 11. Januar - Taufe des Herrn**

17.30 Uhr - Pfarrkirche St. Martin Schmidthelm: Hl. Messe

19 Uhr - Pfarrkirche St. Mariä Geburt Baasem: Hl. Messe fällt aus!!

**Sonntag, 12. Januar - Taufe des Herrn**

11 Uhr - Pfarrkirche St. Hieronymus Dahlem: Hl. Messe

11 Uhr - Pfarrkirche St. Mariä Geburt Baasem: Familienmesse zur Taufe des Herrn

**Dienstag, 14. Januar**

10 Uhr - Abtei Maria Frieden: Hl. Messe

**Mittwoch, 15. Januar**

15 Uhr - Pfarrkirche St. Hieronymus Dahlem: Rosenkranzgebet

15 Uhr - Haus Marienhöhe: Wort-Gottes-Feier

**Samstag, 18. Januar**

17.30 Uhr - Pfarrkirche St. Martin Schmidthelm: Hl. Messe

19 Uhr - Pfarrkirche St. Brictius Berk: Hl. Messe

**Sonntag, 19. Januar - 2. Sonntag im Jahreskreis, Familiensonntag**

11 Uhr - Pfarrkirche St. Hieronymus Dahlem: Hl. Messe

**Dienstag, 21. Januar**

10 Uhr - Abtei Maria Frieden: Hl. Messe

**Mittwoch, 22. Januar**

13 Uhr - Pfarrkirche St. Martin Schmidthelm: Rosenkranzgebet

15 Uhr - Pfarrkirche St. Hieronymus Dahlem: Rosenkranzgebet

19 Uhr - Pfarrkirche St. Brictius Berk: Rosenkranzgebet

**Freitag, 24. Januar**

19 Uhr - Kapelle St. Barbara Frauenkron: Hl. Messe

**Samstag, 25. Januar - Bekehrung des Hl. Apostels Paulus**

17.30 Uhr - Pfarrkirche St. Martin Schmidthelm: Hl. Messe

19 Uhr - Kapelle St. Brigida Kronenburgerhütte: Hl. Messe zum Brigidafest mit Kerzenweihe und Blasiussegen

in der Kapelle Kronenburgerhütte

**Sonntag, 26. Januar - 3. Sonntag im Jahreskreis**

11 Uhr - Pfarrkirche St. Hieronymus Dahlem: Hl. Messe

15 Uhr - in Dahlem: Familienzeit mit Gott im Pfarrheim Dahlem

„Jesus, dein Freund fürs Leben



**Mitteilungsblatt**  
**Dahlem**  
GEMEINDE IN DER EIFEL

Verteilung an SÄMTLICHE Haushalte: Baasem, Berk, Dahlem, Frauenkron, Kronenberg und Schmidthelm.

ZUGLEICH AMTSBLATT FÜR DIE GEMEINDE

Online: [www.mitteilungsblatt-dahlem.de/e-paper](http://www.mitteilungsblatt-dahlem.de/e-paper)  
Alle 14 Tage in Ihrem Briefkasten

**HALLO PRESSESPRECHER/INNEN  
PRESSEBEAUFTRAGTE**

der **VEREINE – KIRCHEN – SCHULEN** und anderer Organisationen

Akkreditieren Sie sich gleich jetzt für das CMSsystem von Rautenberg Media, um für diese Zeitung Artikel einzustellen:

<https://redaktion.rautenberg.media>



**Wir freuen uns auf Sie!**

■ ZEITUNG ■ DRUCK ■ WEB ■ FILM

## Familienpatenschaften: Unterstützung für junge Familien

Mit dem ehrenamtlichen Projekt Familienpatenschaften bieten wir ein Hilfeangebot für junge Familien mit kleinen Kindern. Ziel ist, jungen Familien mit Kindern im Alter von 0 bis 3 Jahren möglichst früh eine zusätzliche Unterstützung anzubieten. Die Aufgaben der ehrenamtlichen Familienpaten sind vielfältig: sie übernehmen Einkäufe, helfen bei der Kinder- oder Hausaufgabenbetreuung, sind für Gespräche da, unternehmen Spaziergänge mit den Kindern oder gehen gemeinsam eine Tasse Kaffee trinken. Sie bieten somit etwas an, das heute ein wichtiges Gut ist: Zeit!

„Die Gründe für eine Suche nach Unterstützung sind sehr vielfältig“, so Marion Engels, Koordinatorin der Familienpaten im Kreis Euskirchen. Gerade hat eine junge Familie mit zwei kleinen Kindern im Alter von zwei und 14 Monaten mit ihr Kontakt aufgenommen. Die Mutter war bis zur Geburt des ersten Kindes berufstätig, übernimmt jetzt aber die Betreuung ihres Nachwuchses zu Hause. Dabei wurde sie stets von ihrer Mutter unterstützt. Da diese nun jedoch dauerhaft erkrankt ist und darüber hinaus noch keine sozialen Kontakte zu anderen jungen Familien geknüpft werden konnten, wünscht sie sich Hilfe und Begleitung durch eine Familienpatin.

Zudem hat sich eine Familie mit zwei Kindern (7 und 2 Jahre) bei Marion Engels gemeldet - der Vater ist berufstätig, die Mutter leider häufig krank. Sie sind neu zugezogen, haben noch nicht viele Kontakte und daher keine außerhalb der Unterstützung. Jede

zeitliche Form der Hilfe wird dankend angenommen. Eine alleinerziehende Studentin mit kleinem Kind sucht ebenfalls dringend nach einer Unterstützung: „Die bisherige Hilfe durch berufstätige Großeltern und den Kindergarten kann einfach nicht alles abdecken“, führt Marion Engels dazu aus.

### Freiwilliges Angebot ohne behördlichen Auftrag

Marion Engels ist nicht nur Ansprechpartnerin für interessierte Familien, sondern auch für die ehrenamtlichen Helferinnen und Helfer oder solche, die es werden wollen. „Ich bespreche mit Eltern oder Alleinerziehenden sowohl die Wünsche und Chancen als auch die Grenzen einer Familienpatenschaft. Auf Wunsch stelle ich danach den Erstkontakt zwischen Familienpaten und Familie her. Anschließend können beide Seiten entscheiden, ob sie ein weiteres Miteinander möchten oder nicht.“ Denn das Angebot ist freiwillig und ohne behördlichen Auftrag. Die Paten besuchen die Familien etwa 1-2mal in der Woche und werden für und während ihrer Einsätze geschult und begleitet. „Sie können sich jederzeit an mich wenden, um Fragen zu klären“, betont Marion Engels. Zudem bietet sie in der Arbeit mit den Familien Gespräche in deren häuslichem Umfeld wie auch in ihrer Beratungsstelle an.

### Weitere Familienpaten gesucht

Das Projekt ist für viele junge Familien in unserer Region eine große Hilfe und daher immer mehr gefragt. Daher suchen wir weitere Ehrenamtliche, die Freude am Umgang mit kleinen Kindern und



**Marion Engels, Ansprechpartnerin Familienpatenschaften.**  
Fotografin: Verena Brandenburg

ihren Eltern haben. Besondere Vorkenntnisse sind nicht notwendig. Alle Familienpaten durchlaufen bei uns eine Präventionsschulung. Wer Interesse an der Mitarbeit hat oder Beratung zum Thema Familienpatenschaften in An-

spruch nehmen möchte, wendet sich bitte an Marion Engels unter 0177 2079883 oder [m.engels@caritas-eifel.de](mailto:m.engels@caritas-eifel.de) - weitere Informationen unter [www.caritas-eifel.de](http://www.caritas-eifel.de) unter dem Reiter „Ehrenamt“

## Sie möchten ein wenig Ihrer Zeit verschenken?



Wir suchen Menschen, die ehrenamtlich junge Familien oder Alleinerziehende begleiten möchten.

**Kontakt:** ☎ **0177 2079883**



Bundesinitiative  
Frühe Hilfen 





## Friedenskrippe und träumende Engel

Die ungewöhnlichste Weihnachtsdestination liegt zwischen Deutschland und Belgien



**Losheim/Eifel, Dezember 2024** - Eine der ungewöhnlichsten Weihnachtsdestinationen findet sich in der Eifel unmittelbar auf der Grenze zwischen Deutschland und Belgien. „ArsKrippana“ beherbergt auf mehr als 2500 Quadratmetern eine der größten und beein-

druckendsten Weihnachtskrippen-Sammlungen Europas. Aktuell präsentiert Betreiber Michael Balter zwei Highlights, die vor allem zum Innehalten und Nachdenken in turbulenten Zeiten anregen soll: eine Friedenskrippe und einen „Traum der Engel“.

„In turbulenten Zeiten wie diesen, mit kleinen und größeren Ängsten, tut es gut, einmal abtauchen zu können, in eine vertraute Welt voller Geborgenheit und Hoffnung“, erklärt der kreative Kopf Michael Balter, der die in 35 Jahren gewachsene außer-

gewöhnliche Sammlung aus Krippen-Kunst und traditionellem Handwerk aus über 60 Ländern der Öffentlichkeit erschließt. Schon in den achtziger Jahren hat die Künstlerin Marie Therese Jung aus Mönchenglöblich eine „Friedenskrippe“ als gesellschaftskri-

## Kaffeegenießer treffen sich an der Grenze.





**Das KAFFEEPARADIES**  
direkt an der deutsch/belgischen Grenze!

**LOSHEIM/EIFEL**  
Tel. 06557/9019412

Gültig vom 10.-21.1.2025,  
solange Vorrat,  
außer bei Druckfehlern!



**Eduscho**  
Caffè Crema  
32er Pads  
**2,99 €**



**Tchibo**  
Family Instant  
200 g Glas  
**4,49 €**



**Mövenpick**  
Caffè Crema  
1 Kilo Bohnen  
**10,29 €**



**Melitta**  
Natur Mild  
500 g vac.  
**4,09 €**



**FREUDE FÜR GRENZ Genuss DIE SINNE**

**Ardenner Cultur Boulevard**  
Prümer Str. 55  
D-53940 Losheim/Eifel  
[www.grenzgenuss.net](http://www.grenzgenuss.net)

**RIESENAUSWAHL an Kaffee, Schokolade und belgischem Bier!**  
Supermarkt: Täglich von 8.00-18.30 Uhr, auch an SONN- & FEIERTAGEN geöffnet! Die Ausstellungen haben montags RUHETAG!



tische Auseinandersetzung erarbeitet. Bei ihr ist die Krippe eine Darstellung, die sich mit der Lebensweise des heute existierenden Gesellschaftssystems auseinandersetzt. Geißeln der modernen Gesellschaft als Thema einer kapitalismuskritischen Weihnachtskrippe: bedrohte wirtschaftliche Existenzen, zerrissene Familien - kein Eisen ist zu heiß, als dass es nicht auch Eingang in Krippenkunstwerke findet. Kinder verschiedener Kulturen spielen unbefangenen miteinander sowie mit einer Schlange als Symbol des Bösen, ganz so wie es der Prophet Jesaja im Al-

ten Testament vorhergesagt hat. Doch Hoffnung besteht, denn zu Weihnachten wird Jesus Christus geboren und sein Vater, Josef, befreit dadurch die Welt vom Bösen. In der Friedenskrippe entfernt er Stacheldrähte, die Gier, das Niederträchtige. Josef steht damit für alle Väter, die die Welt verändern müssten, um ihre Familie zu beschützen. So die Intention hinter diesem speziellen weihnachtlichen Kunstwerk. Im „Traum der Engel“, eine Krippe der leider bereits verstorbenen Künstlerin Berta Kals aus Aachen, werden Waffen zu Musikinstrumenten, die eine himmlische



Melodie anstimmen. Hans Kals, hinterbliebener Gatte der Künstlerin, erläutert die Botschaft dahinter: „Raketen werden zu einer Bank für die Mutter und zu einer Wiege für das göttliche Kind. Gewehre werden zu Flöten und Kinderspielzeugen. Panzer werden zu Orgeln, auf denen man zum Beispiel die Fugen von Bach spielen kann. Patronengürtel werden zu Panflöten und Granaten werden Oboen, deren romantische Melodien zu Herzen gehen.“ Gedankenanstöße, die man bei der Betrachtung der unzähligen weiteren Krippendarstellungen aus aller Welt von traditionell bis modern bei „ArsKrippana“ auf sich wirken lassen kann. Sämtliche Landschaften sind in stimmungsvolles Licht getaucht, am leuchtenden Himmelszelt funkeln Sterne. In der Luft liegt zarter Weihnachtsduft und leise erklingt im Hintergrund Musik. Damit wird „ArsKrippana“ zu einer Weihnachtsdestination stiller Anmut und Besinnlichkeit für die ganze Familie. Medien nutzen das Ambiente gerne für Vorberichte zum Weihnachtsfest sowie für Leser- sowie weitere Gruppenreisen, die das Team von „ArsKrippana“

gerne zu organisieren hilft. ArsKrippana ist im Dezember täglich von 10 bis 18 Uhr geöffnet. Ab Januar von dienstags bis sonntags von 10 bis 18 Uhr. (Januar bis November ist montags Ruhetag). Der Eintrittspreis beträgt 9,50 Euro für Erwachsene und 5 Euro für Kinder (unter sechs Jahren freier Eintritt). Im Preis enthalten ist der Zugang zu einer weiteren Ausstellung am selben Standort: „ARSFIGURA“, eine historische Puppen- und Automatenausstellung. Von Dienstag bis Freitag ist überdies von 12 bis 18 Uhr die Modelleisenbahnausstellung „ArSTECHNICA“ geöffnet, die sich neben Dauerausstellung zur Geschichte des deutsch-belgischen Grenzübergangs im Alten Zollamt befindet, das ebenfalls besichtigt werden kann. Mit dem Café-Bistro „Old Smuggler“ verfügt der außergewöhnliche Standort zudem über ein eigenes gastronomisches Angebot. Und nicht zu vergessen, das Möbel-Outlet Ludwig, hier finden Sie preisgünstige Möbel in guter Qualität. Adresse für Navi: KRIPPANA - Prümer Str. 55 - 53940 Losheim/Eifel. [www.arskrippana.net](http://www.arskrippana.net)



## WundWunschAktion 2024

Josef Wund Stiftung vergibt zum sechsten Mal Spenden rund um Euskirchen, Sinsheim und Titisee-Neustadt - 30 gemeinnützige Einrichtungen und Projekte erhalten insgesamt 18.250 Euro

„Die Welt braucht gute Nachrichten“, so beschreibt Christoph Palm, Geschäftsführer der Josef Wund Stiftung den Kern der **WundWunschAktion**. Mit diesem Förderprojekt unterstützt die Josef Wund Stiftung seit 2019 gemeinnützige Organisationen und Projekte rund um die drei Thermenstandorte der Unternehmensgruppe Josef Wund in Euskirchen, Sinsheim und Titisee-Neustadt. Die Spendenempfänger werden von den Mitarbeiterinnen und Mitarbeitern der ortsansässigen Thermen vorgeschlagen und ausgewählt.

In diesem Jahr werden insbesondere Projekte für Kinder und Jugendliche in den Bereichen Lernen, Spielen und Sport mit einer Spende zwischen 500 und 1.000 Euro bedacht.

Unter den weiteren Begünstigten sind Sporteinrichtungen, Seniorenangebote und Tierschutzvereine. Über die Spendenhöhe für die Projekte entscheiden die Mitarbeiterinnen und Mitarbeiter der Thermen-Gruppe in einer Abstimmung. Pro Standort erhält der erstplatzierte Vorschlag 1.000 Euro, zwei weitere Einrichtungen erhalten 750 Euro und alle weiteren je 500 Euro.

### Therem Euskirchen

Am Freitag, 6. Dezember 2024, fand die Spendenübergabe in der Therme Euskirchen statt. **Petra Wund** als Gesellschafterin der Josef Wund Stiftung und der Geschäftsführer **Christoph Palm** überreichten am Nikolaustag die Dankesurkunden an zehn Organisationen in Euskirchen und der Region. „Mit Ihrem Engagement für die Menschen und Tiere um Sie herum lässt sich unsere Welt besser machen und mit guten Nachrichten erhellen“, so **Christoph Palm**, Geschäftsführer der Josef Wund Stiftung. „Wir blicken mit Ihnen voller Dankbarkeit und Zuversicht auf das Jahr



2025 und freuen uns auf das zehnjährige Jubiläum der Josef Wund Stiftung.“

### Geförderte Organisationen und Projekte in der Reihenfolge der Mitarbeitenden-Wahl:

- Spende an die Hilfsgruppe Eifel | Hilfe für krebskranke Kinder e. V. | 1.000 Euro
- Wünschewagen | ASB Rhein-Erft/Düren | 750 Euro
- Spende an die lokale Behindertenstätte | Lebenshilfe Kreisvereinigung Euskirchen e. V. | 750 Euro
- Spende für Schulprojekte | Gemeinschaftsgrundschule Nordstadt | 500 Euro
- Sinnestastwand für Entdeckerhäuschen | Großtagespflege in Swisttal Heimerzheim | 500 Euro
- Trommelprojekt mit Profis | Hans-Verbeek-Schule | 500 Euro
- Parkmöglichkeiten für kleine Zweiräder | Johannes-Vincken Grundschule Lommersum | 500 Euro
- Spende | Karnevalsgesellschaft KG Alt Oeskerche 1953 e. V. | Euro 500 Euro
- Spielmaterial | Offene Ganz-

tagsschule Brühl-Badorf | 500 Euro

- Erneuerung eines Schutznetzes | RKV Athletics Bebra e. V. | 500 Euro

### Die Josef Wund Stiftung

Die **Josef Wund Stiftung** sendet im Sinne ihres Stifters klare Impulse in die Gesellschaft, gibt Anstöße, bietet Unterstützung und hilft speziell denjenigen, die mit Leistungswillen aus ihrem Leben für sich und andere das Beste machen wollen. Die Stiftung lässt sich vom Grundsatz des Förderns durch Fordern leiten. Dieser Gedanke bildet für die Josef Wund Stiftung das Fundament ihrer Zweckverwirklichung.

Das Engagement für das Gemeinwohl manifestiert sich bei der Josef Wund Stiftung vor allem durch die Durchführung und Förderung von Projekten aus den Bereichen Bildung, Gesundheit und Kreativität. Das Thema Wasser spielt dabei eine übergeordnete Rolle, was sich in den stiftungseigenen Projekten verdeutlicht: Mit der „Wundine Schwimmakademie“ leistet die Stiftung einen Baustein

zum Schwimmenlernen für Kinder, mit dem neuen „Undine Award“ zeichnet sie seit 2022 unter dem Motto „Wasser für den Menschen“ innovative Projekte und Initiativen u.a. mit einem Preisgeld in Höhe von 50.000 Euro aus. Mit ihrem Engagement möchte die Stiftung einen wesentlichen Beitrag für gesellschaftlichen Fortschritt und wirtschaftliche Stabilität leisten.

Die Josef Wund Stiftung wird in der Rechtsform der gemeinnützigen GmbH mit Sitz in Stuttgart geführt.

Sie wurde von dem erfolgreichen Architekten und Unternehmer Josef Wund selbst errichtet, mit dem Ziel, auf diesem Weg seine Unternehmensnachfolge zu regeln und die Allgemeinheit an seinem wirtschaftlichen Erfolg teilhaben zu lassen.

Der Stiftungsgründer **Josef Wund** war als Architekt und Unternehmer unter anderem für Planung, Bau und erfolgreichen Betrieb der drei Thermen in Euskirchen, Sinsheim und Titisee-Neustadt verantwortlich. [www.jw-stiftung.de](http://www.jw-stiftung.de)

## Rahmenmaterialien bei Fenstern

### Die Vorteile der Vielfalt

Wer baut oder modernisiert, muss viele Entscheidungen treffen. Gerade bei Fenstern sollte die Wahl gut überlegt sein, geben diese doch einem Haus erst sein Gesicht. Der Verband Fenster + Fassade (VFF) stellt die Klassiker vor und verrät wichtige Trends.

#### Kunststoff: langlebig und pflegeleicht

„Kunststofffenster sind die meistverkauften Fenster in Deutschland“, so VFF-Geschäftsführer Frank Lange. „Fast 60 Prozent beträgt der Marktanteil dieser besonders witterungsbeständigen Modelle.“ Es gibt sie nicht nur in klassischem Weiß, sondern auch farbig, z.B. in Dekor unifarben, mit Metalleffekt oder Acrylcolor- und Spectraloberflächen. Nach ihrem Gebrauch werden Kunststofffenster übrigens nahezu vollständig recycelt, wobei aus alten Kunststofffenstern u.a. neue Fensterprofile gewonnen werden. In der Anschaffung sind sie preisgünstiger als beispielsweise Holz- oder Aluminiumfenster.

#### Holz: der nachhaltige Klassiker mit hochwertigen Hölzern und Oberflächen

Bauherren entscheiden sich wegen der Natürlichkeit häufig für Holzfenster. Zudem hat Holz sehr gute natürliche Dämmeigenschaften, was die eigenen Heizkosten verringert und Holzfenster gerade für den Wohnbereich sehr interessant macht. „Holz ist ein natürlich nachwachsender Rohstoff, der nicht erst unter hohem Ressourcenverbrauch produziert werden muss“, betont Lange. Rund 15 Prozent der Fenster in Deutschland sind aus Holz. Fichte, Eiche und Kiefer sind die beliebtesten Holzarten für den Fensterbau.

#### Aluminium: schlank, stabil und nachhaltig

Aluminiumrahmen werden wegen ihrer guten Statik sowie des robusten und doch leichten Materials besonders für große, moderne Fensterfronten gerne genutzt. Darüber hinaus sind sie sehr wartungsfreundlich. Dass Aluminiumfenster wegen ihres Materials besonders lange Wind und Wetter trotzen und in einer Vielzahl von Farben beschichtet und lackiert



Aluminiumfenster sind bei großformatigen Panoramafenstern besonders beliebt. © hilzinger GmbH.

werden können, sind weitere Pluspunkte dieses beliebten Rahmenmaterials. 19 Prozent des hiesigen Marktes machen Aluminiumkonstruktionen aus, die häufig in hochwertigen Wohnungen und im Gewerbebau, aber auch als Sonderlösungen wie Brandschutz, Flucht- und Paniktüren zu finden sind. Durch das geschlossene Wertstoffkreislaufsystem liegt die Recyclingquote bei Aluminiumprodukten heute bereits bei circa 98 Prozent.

#### Materialmixe liegen im Trend

„Mehr und mehr Bauherren mixen die Vorteile der verschiedenen Materialien“, so der Fensterexperte. „Holz-Metall-Fenster beispielsweise bieten auf der Innenseite die warme Ästhetik des Naturmaterials, während außen die Metalloberfläche widrigen Wetterbedingungen trotzt.“ Auch Kunststofffenster können mit Aluminium kombiniert werden, das auf die äußeren Fensterrahmen aufgesetzt wird. Außerdem besteht die Möglichkeit, die Aluminiumaußenseiten farbig pulverzubeschichten. „Auf diese Weise gewinnt man außen die Optik und Witterungsvorteile eines Aluminiumfensters mit höheren Dämmwerten und innen die Ästhetik von Holz oder Kunststoff“, betont Lange abschließend. „Und der Fensterrahmen ist von außen zuverlässig geschützt.“

**Expertentipp:** „Egal ob Holz-, Kunststoff- oder Aluminiumfenster:

Ein- bis zweimal im Jahr sollte man seine Fenster pflegen und die Beschläge ölen, die Dichtungen fetten und die Rahmenprofile reinigen. Gerade im Herbst vor

der kalten Jahreszeit ist das wichtig. Das erhöht die langfristige Funktionssicherheit von Fenstern und Balkontüren beträchtlich.“ (VFF/FS)

### Schuh- und Schlüsseldienst



**Petra Uebach**

Bahnstraße 12

**53894 Mechernich**

Tel.: 0 24 43 18 49 • Fax: 0 24 43 18 49

Mittwochs  
geschlossen!



### AHR-HEIZOEL-SERVICE

Mineralölhandel Roland Hennig **0800 100 17 52** (gebührenfrei)

Hüttenstraße 18  
53945 Blankenheim  
hennig@ahr-heizoel-service.de

Tel.: 0 26 97/73 25  
Fax: 0 26 97/90 15 62  
www.ahr-heizoel-service.de

Service für Heizöl in Premium-Qualität



Rathergasse 6 | 53894 Mechernich  
Tel.: 02443-3158157  
Fax: 02443-3158193  
info@kuechen-klinkhammer.de  
www.kuechen-klinkhammer.de



Unsere Öffnungszeiten:  
Di.-Fr.: 10.00 - 13.00 Uhr und  
14.00 - 18.00 Uhr  
Sa.: 09.30 - 13.00 Uhr  
Mo.: geschlossen



## Ein neues Kleid fürs Eigenheim

Mit Putz erhalten Fassaden eine individuelle und charaktervolle Optik



Frisch herausgeputzt: Mit zahlreichen Farben, Strukturen und Möglichkeiten der Oberflächengestaltung verleihen Putze jeder Fassade einen individuellen Look.  
Foto: djd/VDPM/putzpoesie

Schatten kann eine Fassade über den Tag hinweg immer wieder ihren Charakter verändern. „Putzfassaden bieten Bauherren und Modernisierern die Möglichkeit, dem Zuhause einen unverwechselbaren Charakter zu verleihen. Die Vielzahl der Varianten ist dabei überraschend“, schildert Antje Hannig vom Verband für Dämmsysteme, Putz und Mörtel (VDPM). Qualifizierte Fachhandwerker vor Ort können zu den Möglichkeiten beraten, kreative Lösungen nach den Wünschen der Hauseigentümer finden und die Gestaltung professionell ausführen. Individualität beginnt bereits mit der Oberflächenstruktur. Von fein bis rau, mit einem dünn aufgetragenen Reibputz oder einem dickschichtigen Edelkratzputz ist vieles möglich. Zur Wahl stehen dabei mineralische Edelputze oder pastöse Putze, beispielsweise auf der Basis von Dispersionen, Siliconharz oder Silikatbindemitteln. Unter [www.putzpoesie.de](http://www.putzpoesie.de) gibt es mehr Details dazu sowie vielfältige Anregungen für die eigene Planung.

**Polsterarbeiten**  
*Josef Baum*  
*Über 30 Jahre Berufserfahrung*  
Aufpolsterung · Neubezug  
Reparatur von Polstermöbeln  
aller Art in Stoff und Leder



Kölnstrasse 137 · Mechernich Kommern · Tel. 0178-316 0063  
Termine nach Vereinbarung

Chic und robust zugleich: Die Fassade ist verantwortlich für den buchstäblich ersten Eindruck, den ein Gebäude macht. Gleichzeitig soll die Außenhaut die Bausubstanz wirksam und dauerhaft vor den Einflüssen der Witterung schützen. Zu den Klassikern, die immer modern bleiben, gehören verputzte Oberflächen. Mit unterschiedlichen Farben, Strukturen und Verarbeitungstechniken ist es möglich, jedem Eigenheim einen individuellen und dekorativen Look zu verleihen, im Neubau ebenso wie bei der Modernisierung. Bei den aktuellen Gestaltungstrends werden oft traditionelle Muster und Verfahren wiederentdeckt.

### Oberflächen nach Wunsch gestalten

Wie finden Bauherren oder Hausbesitzer zur Wunschoptik? Farbmuster helfen bei der ersten Auswahl. Darüber hinaus arbeiten Putzprofis heute häufig mit Software-Simulationen, die den gewünschten Fassadenlook auf ein Foto des Gebäudes projizieren.

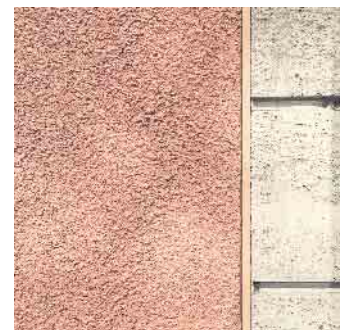

Im Spiel von Licht und Schatten kommen unterschiedliche Putzstrukturen besonders deutlich zur Geltung.

Foto: djd/VDPM/putzpoesie

### Spiel von Licht und Schatten

Einfache Verarbeitbarkeit, dazu eine große Vielfalt an Gestaltungsmöglichkeiten: Das dürften Gründe dafür sein, dass Putze schon seit Jahrhunderten genutzt werden, um Gebäuden eine widerstandsfähige Außenhaut zu geben. Im Spiel von Licht und

- Malerarbeiten
- Tapezieren
- Fassadengestaltungen
- Bodenbelagsarbeiten
- Kreativtechniken
- Fugenlose Oberflächen



**Klinkhammer** · Malermeister e.K.  
[www.klinkhammer-malermeister.de](http://www.klinkhammer-malermeister.de)  
Tel. 02443 42 40 · Mobil 0171 30 18518  
info@klinkhammer-malermeister.de

© klinkhammer.de

# RUND UM MEIN ZUHAUSE



Die farbige Vielfalt von Putz bringt eine lebendige Atmosphäre in jede Wohnsiedlung.  
Foto: djd/VDPM/putzpoesie

So ist es vorab möglich, verschiedene Farben und Strukturen miteinander zu vergleichen. Von Do-it-yourself-Projekten rät Antje Hannig hingegen ab: „Erst die professionelle Ausführung durch den Fachhandwerker garantiert eine langlebige Fassade, die über Jahrzehnte ihren Zweck erfüllt.“ Besonders beliebt ist der wirt-

schaftliche und rationelle Scheibenputz. Zunehmend kommt auch der hochwertige Edelkratzputz zum Einsatz. Kammzugputz mit horizontalen Linien ist ebenso ein Highlight wie der Besenputz, bei dem der Verarbeiter per Besen für eine schwungvolle, lebendige Optik sorgt. (djd)

**konrad**  
*herrliche Markisen*  
Sebastianusstr. 4-6 · Euskirchen  
Tel. 0 22 51 / 94 11-0  
[www.konrad-net.de](http://www.konrad-net.de)

**Erstklassige FENSTER**  
*in Holz und Kunststoff*  
**ZU SUPER GÜNSTIGEN PREISEN**  
sowie Haustüren & Wintergärten  
[www.HM-Eifelfenster.de](http://www.HM-Eifelfenster.de)  
Tel. 0 65 97 - 900 841

**Euro-Mietpark** GmbH  
Baumaschinen Schalungen Baukrane Gerüst Anhänger Werkzeug Gartengeräte  
Schneppenheimer Weg 1 • Gewerbepark IPAS • 53881 Euskirchen  
Telefon 02251/79 45 21-0 • Telefax 02251/79 45 21-9  
[www.euro-mietpark.de](http://www.euro-mietpark.de)  
**Verkauf und Verleih von Anhängern**  
**Radlader** – in verschiedenen Größen

**Carport Garage Garagentor  
Gerätehaus Heimsauna**

☎ 02403 87480 **graafen**  
Katalog gratis! *ganz persönlich seit 1905*



Am Johannesbusch 3, 53945 Blankenheim + Talstr. 60-68, 52249 Eschweiler  
**Besuchen Sie unsere große Ausstellung!** (Sauna nur in Eschweiler)

## Ev. Kirchengemeinde Roggendorf

**Gemeindebüro in Dietrich-Bonhoeffer-Str. 1, 53894 Mechernich**  
**Freitag, 10. Januar**

9.30 Uhr - Spielgruppe im DBH, Mechernich

15 Uhr - Jungschar im DBH, Mechernich

**Sonntag, 12. Januar**

10 Uhr - Kindergottesdienst im DBH, Mechernich

15 Uhr - Ordination von Diakonin Lindenfels durch die Superintendentin in ev. Kirche Blankenheim

**Montag, 13. Januar**

16 Uhr - Happy Kids im Gemeindehaus Blankenheim

**Dienstag, 14. Januar**

9.30 Uhr - Spielgruppe im DBH, Mechernich

16.15 Uhr - Konfis im DBH, Me-

chernich

19 Uhr - Gospelchor im Gemeindehaus, Blankenheim

19 Uhr - Dietrich Bonhoeffer Chor im DBH, Mechernich

**Mittwoch, 15. Januar**

9.30 Uhr - MittwochsFrauen im DBH, Mechernich

15 Uhr - Regenbogenkinder im DBH, Mechernich

**Donnerstag, 16. Januar**

16 Uhr - Ukraine Treff im DBH, Mechernich

18 Uhr - Selbsthilfegruppe im DBH, Mechernich

**Freitag, 17. Januar**

9.30 Uhr - Spielgruppe im DBH, Mechernich

15 Uhr - Jungschar im DBH, Mechernich

**Sonntag, 19. Januar**

10 Uhr - Go spezial Gottesdienst mit Taufe in ev. Kirche Roggendorf

Predigt: Pfarrerin Salentin

**Montag, 20. Januar**

16 Uhr - Happy Kids im Gemeindehaus Blankenheim

**Dienstag, 21. Januar**

9.30 Uhr - Spielgruppe im DBH, Mechernich

16.15 Uhr - Konfis im DBH, Mechernich

19 Uhr - Gospelchor im Gemeindehaus, Blankenheim

19 Uhr - Dietrich Bonhoeffer Chor im DBH, Mechernich

**Mittwoch, 22. Januar**

9.30 Uhr - MittwochsFrauen im DBH, Mechernich

15 Uhr - Regenbogenkinder im DBH, Mechernich

19.30 Uhr - Eutonie u. Meditation im Gemeindehaus Blankenheim

**Donnerstag, 23. Januar**

16 Uhr - Ukraine Treff im DBH, Mechernich

18 Uhr - Selbsthilfegruppe im DBH, Mechernich

**Freitag, 24. Januar**

9.30 Uhr - Spielgruppe im DBH, Mechernich

15 Uhr - Jungschar im DBH, Mechernich

**Sonntag, 26. Januar**

10 Uhr - Gottesdienst in ev. Kirche Blankenheim

Predigt: Pfarrer Schmitt



## „Keiner kann es allein - niemand darf verloren gehen“

### Neue Wege in der Psychiatrie: Gemeindepsychiatrischer Verbund im Kreis Euskirchen nimmt Arbeit auf

Vor 50 Jahren markierte die Psychiatrie-Enquete den Beginn einer umfassenden Reform der psychiatrischen Versorgung in Deutschland. Ihr Ziel: Die Abkehr von isolierenden Anstalten hin zu einer wohnortnahen Betreuung, die Betroffenen ein selbstbestimmtes Leben ermöglicht. Im Kreis Euskirchen wird diese Vision nun Realität: Vor wenigen Tagen fand die konstituierende Sitzung des Gemeindepsychiatrischen Verbunds (GPV) statt. „Das ist ein Meilenstein für die regionale Versorgung psychisch erkrankter Menschen“, sagt Silke Toennes, die das Projekt beim Kreis-Gesundheitsamt federführend koordiniert hat.

Seit seiner Gründung am 24. Juni 2024 verfolgt der Gemeindepsychiatrische Verbund im Kreis Euskirchen ein klares Ziel: Psychische Gesundheit darf weder vom

Wohnort noch von Zufällen abhängen. Im GPV arbeiten die wesentlichen Leistungserbringer und Leistungsträger, PsychiatrInnen, PsychologInnen, SozialarbeiterInnen, Angehörigenvertretungen sowie Kommunen eng zusammen. Ihr Anspruch: Gemeinsam mit den Betroffenen individuelle und passgenaue Hilfsangebote entwickeln, die diese in ihrem Alltag unterstützen.

Die konstituierende Sitzung am 28. November 2024 legte nun die formalen Rahmenbedingungen fest, die die Zusammenarbeit aller Akteure noch verbindlicher gestalten. „Besonders ist der ganzheitliche Ansatz: Ambulante Therapien, soziale Unterstützung und berufliche Perspektiven werden miteinander verzahnt, sodass Betroffene in ihrer gewohnten Umgebung umfassend begleitet werden können“, so Silke Toennes.

#### Vorteile für Bürgerinnen und Bürger

Der GPV bringt alle relevanten Akteure an einen Tisch: Betroffene, Angehörige, Fachleute und Institutionen des Kreises. In sogenannten Fallkonferenzen können sich Menschen mit psychischen - oder Suchterkrankungen beraten lassen und konkrete Hilfestellungen erhalten.

Wenn in Einzelfällen keine schnelle Lösung möglich ist, wird das Steuerungsgremium eingebunden. Hier entwickeln die Entscheidungsträger der beteiligten Institutionen gemeinsam Lösungen, um Versorgungslücken zu schließen. Der GPV geht dabei über die reine Unterstützung hinaus. Er trägt auch dazu bei, Vorurteile gegenüber psychisch Erkrankten abzubauen und den gesellschaftlichen Zusammenhalt zu stärken. Ganz nach dem Motto: „Keiner kann es allein - niemand darf ver-

loren gehen“.

#### Modell mit Zukunft

Silke Toennes: „Der Gemeindepsychiatrische Verbund zeigt damit eindrucksvoll, was möglich ist, wenn Politik, Verwaltung und soziale Träger an einem Strang ziehen.“ In nur zwei Jahren sei ein System entstanden, das moderne psychiatrische Versorgung lebendig mache - ganz im Sinne der Psychiatrie-Enquete. Der Gemeindepsychiatrische Verbund sei ein starkes Signal für eine zukunftsweisende psychiatrische Versorgung. „Mit seinem ganzheitlichen Ansatz und der engen Zusammenarbeit aller Akteure steht er für eine moderne, verlässliche Unterstützung für Betroffene - ein Projekt, das für den Kreis Euskirchen und darüber hinaus wegweisend ist.“

Die schnelle Realisierung dieses Projekts wurde gefördert durch das Land Nordrhein-Westfalen.



**NOTARIUS**  
**KFZ-Technik**  
**Dahlem**  
☎ 02447-91 30 62

- Inspektion
- Klimatechnik
- Reifenservice
- TÜV-Vorführung
- Unfallinstandsetzung
- Reparatur aller Marken

## Bei Dränglern cool bleiben

Während die Zahl der Verkehrsunfälle mit Personenschäden laut Statistik weiter zurückgeht, nehmen Karambolagen aufgrund von zu dichtem Auffahren immer mehr zu. Drängeln ist neben überhöhter Geschwindigkeit eine der beiden häufigsten Unfallursachen. Wenn es auf Deutschlands Autobahnen zum Crash kommt, sind in der Regel Rasen oder Drängeln oder beides in Kombination im Spiel, wie Polizei und Verkehrssicherheitsexperten berichten. Wer es mit solch einem Drängler zu tun hat, kann dabei schnell selbst in Hektik oder in Wut geraten. Beides ist die denkbar schlechteste Reaktion. Stattdessen muss die Devise lauten: Immer ruhig bleiben. Denn Ärger oder Wut haben auf der Autobahn, aber auch im Straßenverkehr generell nichts zu suchen, weil diese Emotionen zu den falschen Aktionen und Reaktionen verleiten. Wenn man sich durch einen Drängler unter Druck gesetzt fühlt, sollte man nicht hartnäckig auf seinem Recht bestehen, sondern dem nervenden Zeitgenossen möglichst schnell das Überholen ermöglichen - ohne Hektik und

ohne andere Autofahrer in Bedrängnis zu bringen. Ebenso gilt es zu vermeiden, die Bedrängnis, in die man durch den aufdringlichen Hintermann gebracht wird, an das vorausfahrende Fahrzeug weiterzugeben, indem man sich diesem zu sehr nähert. Denn daraus können unliebsame Kettenreaktionen resultieren. Zur Vermeidung solcher Situationen ist es ebenfalls ratsam, bei einem eigenen Überholvorgang immer wieder - alle fünf bis zehn Sekunden raten die Fachleute - zu kontrollieren, dass man nicht ein schnelleres Fahrzeug hinter sich behindert. Manche Autofahrer begehen den Fehler, wenn ein Fahrzeug mit höherer Geschwindigkeit hinter ihnen auftaucht, dessen Fahrer zu provozieren, indem sie den Überholvorgang unnötig lang ausdehnen bei möglichst geringem Tempo. Diese Verkehrsteilnehmer sollten erstens das allgemeine Rechtsfahrgebot in Deutschland nicht vergessen und sich zweitens darüber klar sein, dass sie mit ihrem Verhalten dem Eskalieren einer solchen Situation Vorschub leisten können. (mid/ak-o)



Falsche Reaktion auf Drängler: Demonstratives Langsamfahren auf dem linken Fahrstreifen trägt zur Eskalation bei.  
Foto: Goslar Institut/mid/ak-o



**AUTOHAUS**  
**GEORG SCHMIDT**

Ford Service Betrieb · Reparatur aller Fabrikate  
Trierer Str. 33 · 53925 Kall · Tel. 02441 4308 · Ford-Schmidt@t-online.de  
www.ford-schmidt-kall.de

- AC Klima-Service
- Karosserie- und Lackierarbeiten
- HU (mit integrierter AU) In Zusammenarbeit mit autorisierten Prüforganisationen
- Inspektion
- Motordiagnose
- Rad und Reifen

Inh.: Michael Schmidt und Nina Schmidt  
Über 100 Jahre: 1922 - heute



**KFZ-TECHNIK**  
**ANDREAS**  
**KREINBERG**

Reparatur- & Service-Werkstatt für  
PKW und Wohnmobile

Unfallinstandsetzung, Reifenservice, Klimatechnik, Ersatzteile,  
Zylinderkopfschleiferei, TÜV/AU täglich, Gasprüfung  
Vertragsfreie Honda- & Citroën-Werkstatt

Hüttenstraße 61, 53925 Kall  
Öffnungszeiten: Mo.-Fr. 8-12 Uhr und 13-17 Uhr  
Tel. 0 24 41/42 93 • kontakt@kfz-kreinberg.de

**AUTOHAUS**  
**HÜCK**  
GbR

53894 Mechernich-Roggendorf • An der Insel 2  
Tel.: 02443/2494 • info@autohaus-hueck.de  
Vertragsfreie DACIA + RENAULT Werkstatt

Neuwagen • Gebrauchtwagen  
Finanzierung • Leasing  
Karosserie- u. Reparaturwerkstatt  
aller Fabrikate

Haupt- u. Abgasuntersuchung  
Leihwagen • Bremsenprüfstand  
Zylinderkopfschleiferei  
Reifendienst • Klimatechnik

www.autohaus-hueck.de

Neu- und Gebrauchtwagen  
Volkswagen Jahreswagen von Mitarbeitern der VW AG

Ihr Ansprechpartner  
für VW E-Autos



**Autohaus Vossel KG**  
Heerstr. 54  
53894 Mechernich  
Tel.: 02443 31060

**Volkswagen Economy Service Vossel & Kühn**  
Hermann-Kattwinkel-Platz 7  
53937 Schleiden-Gemünd  
Tel.: 02444 2212

Die nächste Ausgabe erscheint am:  
**Freitag, 24. Januar 2025**  
 Annahmeschluss ist am:  
**20.01.2025 um 10 Uhr**

Rautenberg Media Zeitungspapier –  
 nachhaltig & zertifiziert:  
 Made of paper awarded the EU Ecolabel  
 reg. no. FI/11/001, supplied by UPM

**IMPRESSUM**

MITTEILUNGSBLATT DAHLEM

**HERAUSGEBER, DRUCK UND VERLAG**

RAUTENBERG MEDIA KG  
 Kasinostraße 28-30 · 53840 Troisdorf  
 Fon +49 (0) 2241 260-0 · Fax 260-259  
 willkommen@rautenbergberg.media

V.i.S.d.P. Redaktioneller Teil:  
 Bianca Breuer und Corinna Hanf  
 Verantwortlich f. d. Anzeigenteil:  
 Dunja Rebinski

**ERSCHEINUNG** vierzehntäglich

**V.i.S.d.P. FÜR DIE RUBRIK**

· Amtliche Bekanntmachungen  
 Gemeindeverwaltung Dahlem  
 Bürgermeister Jan Lembach  
 Hauptstraße 23 · 53949 Dahlem  
 · Politik

CDU Johannes Mertens  
 SPD Marion Freyaldenhoven  
 FDP Friedel Krumpen  
 Bündnis 90 / Die Grünen Sabine Gombert

Kostenlose Haushaltsverteilung in Dahlem, Zustellung ohne Rechtsanspruch, Einzelbezug über Rautenberg Media 5,00 Euro/Stück + Porto als auch bei der Gemeinde Dahlem. Sind gesetzlich geschützte Warenzeichen nicht gekennzeichnet, erlauben fehlende Hinweise keine freie Nutzung. Namentlich gekennzeichnete Artikel spiegeln nicht immer die Meinung der Redaktion wider.

**Handhabung für unverlangt hereingekommene**

**Pressematerialien**  
 Rautenberg Media übernimmt keine Haftung für die Richtigkeit (inhaltlich u. orthographisch) und Vollständigkeit. Per Post erhaltenes Pressematerial wird nicht zurückgeschickt. Keine garantierte Veröffentlichung. Entstehen Forderungen Dritter aus Verletzungen des Urheber-, Presse- oder Nutzungsrechts durch das Pressematerial, fordert Rautenberg Media Schadenersatz beim Einreicher. Bei irrtümlich fehlender Namensnennung am Werk (z.B. Bildnachweis) verzichtet der Einreicher auf jegliche Forderung an Rautenberg Media. Durch den Einreicher des Pressematerials wird Rautenberg Media befugt, dieses sowohl für ihre Print-Ausgaben, als auch für die durch sie betriebenen elektronischen Medien zu verwenden.

**KONTAKT**

**MEDIENBERATERIN**  
 Rose Neumann  
 Mobil 076 39 52 79 41  
 r.neumann@rautenbergberg.media

**VERTEILUNG**

Regio Presse Vertrieb GmbH  
 mail@regio-pressevertrieb.de  
 regio-pressevertrieb.de

**VERKAUF** Fon 02241 260-112  
 verkauf@rautenbergberg.media

**REDAKTION** Fon 02241 260-250 /-212  
 redaktion@rautenbergberg.media

**INFORMATION**  
 info@rautenbergberg.media

**RAUTENBERG MEDIA ONLINE**

rautenbergberg.media  
 facebook.de/rautenbergbergmedia  
 instagram.de/rautenbergberg\_media  
 vimeo.com/rautenbergbergmedia



**ZEITUNG**

mitteilungsblatt-dahlem.de/e-paper

**SHOP**

rautenbergberg.media/anzeigen

**LOKALER GEHT'S NICHT**

Für Nordrhein-Westfalen publiziert Rautenberg Media über 80 Städte- und Gemeindezeitungen. Lernen Sie uns als 360° Media-Partner auch bei DRUCK, WEB und FILM kennen.

■ ZEITUNG  
■ DRUCK  
■ WEB  
■ FILM

**PRIVATE & GESCHÄFTLICHE KLEINANZEIGEN** **ONLINE BESTELLEN**

[www.rautenbergberg.media/kleinanzeigen](http://www.rautenbergberg.media/kleinanzeigen)

**Angebote**

**Maler**

**Maler-, Wärmedämm-, Trockenbau** und Bodenverlegearbeiten, günstige Festpreise, saubere Ausführung, Termine frei. Tel. 02429/908144 od. 0170/7555363

**Gesuche**

**Kaufgesuch**

**Achtung seriöser Ankauf** von Pelze, Klaviere, Weine/Cognac, Krokotaschen, Porzellan, Bilder, Zinn, Puppen, Bekleidung, Näh-/Schreibmaschinen, Bücher, Teppiche, Rollatoren, Schallplatten, Golfschläger. 0176 37003544 Frau Gross

**Sammler**

**Sammler sucht** MÄRKLIN, TRIX, FLEISCHMANN Modelleisenbahn, alt und neu, ferner WIKING, SIKU-Plastik und PRÄMETA Modellautos und altes Blechspielzeug. Tel. 02253/6545 o. 0175/5950110

**Sammler SUCHT alles an:** alten Militärsachen, Papiere, Ausweise, Urkunden, Soldatenfotos oder Alben, Helme, Orden, Dolche, Säbel, Dekowaffen etc. Einfach alles anbieten unter: Tel. 0177/8695521

**AUTO & ZWEIRAD**

**Wir kaufen Wohnmobile + Wohnwagen**  
 Tel.: 03944-36160 [www.wm-aw.de](http://www.wm-aw.de)  
 "Wohnmobilcenter Am Wasserturm"

*Familien*

**ANZEIGENSHOP**

FGB 20-13  
 43 x 90 mm  
 ab **52,00**

*Für alles was wirklich zählt!*

[shop.rautenbergberg.media](http://shop.rautenbergberg.media)

*solide Fliegengitter*

Sebastianusstr. 4-6 · Euskirchen  
 Tel. 0 22 51 / 94 11-0  
[www.konrad-net.de](http://www.konrad-net.de)

SIE HABEN  
 EINEN PLATZ  
 FREI?



UND SUCHEN MITARBEITER:INNEN?

ST04  
 90 x 120 mm  
 ab **137,61**

ST01  
 90 x 100 mm  
 ab **114,84**

JOIN OUR TEAM

**WIR HABEN DIE LÖSUNG!**

Mit einer Stellenanzeige in unseren **lokalen Städte- und Gemeindezeitungen** sprechen Sie gezielt die Bewerber:innen in Ihrer direkten Umgebung an. **Lokale Mitarbeiter:innen** bieten viele Vorteile wie Flexibilität und ein lokales Netzwerk, was sich positiv auf die Teamintegration sowie die Effizienz, Kultur und den **Erfolg des Unternehmens** auswirken kann.

**BUCHEN SIE JETZT  
 ONLINE IHRE  
 STELLENANZEIGE  
 UNTER:**



[shop.rautenbergberg.media](http://shop.rautenbergberg.media)

**KLEINANZEIGEN**  
 PRIVAT & GESCHÄFTLICH

**ONLINE BESTELLEN**

[rautenbergberg.media/kleinanzeigen](http://rautenbergberg.media/kleinanzeigen)

Ihre private\*  
**KLEINANZEIGE**  
 bis 100 Zeichen  
 in dieser Zeitung **ab 6,99 €**

\*gewerbliche Kleinanzeige ab 13,99 €



## Klar Schiff machen in der virtuellen Welt

Darauf sollten Bewerber bei der Pflege ihrer Social-Media-Profile achten

Endlich wieder aufräumen und gründlich ausmisten: Das ist von Zeit zu Zeit nicht nur für die eigene Wohnung wichtig, sondern erst recht für das virtuelle Zuhause. Denn Arbeitgeber suchen häufig online nach geeigneten Kandidaten und verschaffen sich im Web einen ersten Eindruck. Die eigenen Profile sollten daher aktuell und frei von eher fragwürdigen Inhalten oder Schnappschüssen sein. Zudem werden viele Positionen direkt über Empfehlungen und Netzwerke besetzt. Ein aktives Auftreten auf geeigneten Plattformen kann sich somit auszahlen.

### Der erste Eindruck zählt

Wie wirkt man auf Personen, die einen noch nicht kennen? Dies lässt sich herausfinden, indem man den eigenen Namen in die Suchmaschine eingibt. Schließlich gehen auch Personalverantwortliche meist so vor, um herauszufinden, ob Bewerber zur Unternehmenskultur passen könnten. „Oft findet man bei der Onlinesuche lange vergessene Einträge wieder, die einem heute womöglich unangenehm sind. Ein regelmäßiges Aufräumen ist daher unbedingt zu empfehlen“, sagt Bastian Krapf von Adecco Personalienstleistungen. Die Porträtfotos sollten aktuell sein und zum professionellen Anspruch passen. Noch mehr gilt das für Karriereportale wie LinkedIn oder Xing. Hier geht es vor allem um das digitale Selbstmarketing: Berufsstationen, Qualifikationen, aber auch persönliche Stärken dürfen selbstbewusst präsentiert werden. Tipp: Neben der aktuellen Berufsbezeichnung lassen sich dort Hashtags setzen, um mit Kernaufgaben und Kenntnissen leichter gefunden zu werden. Eine vollständige Übersicht der bisherigen Arbeitsstationen gehört ebenfalls zu den Grundlagen. „Wer darüber hinaus aktiv professionelle Inhalte erstellt, teilt und kommentiert, macht auf sich aufmerksam und zeigt die eigene fachliche Expertise“, erklärt Bastian Krapf weiter.

### Systematisch aufräumen

Neben Karriere- und Businessplattformen tummeln sich viele heute ebenfalls in den eher privat ausgerichteten sozialen Medien. Doch



In der virtuellen Welt überzeugen: Stellensuchende sollten ihre Onlineprofile regelmäßig überprüfen und stets aktuell halten. Foto: djd/adeccogroup.de/Unsplash/Austin Distel

auch hier sollten Bewerber seriös auftreten. Bilder, Beiträge, Kommentare und alles, was dem eigenen Ruf schaden könnte, sollte man tunlichst löschen - selbst wenn es sich buchstäblich um Jugendsünden handelt. Auf Facebook zum Beispiel kann man einschränken, wer einen auf Fotos markieren darf. Dadurch lassen sich unangenehme Überraschungen vermeiden. Unter adeccogroup.de etwa gibt es viele weitere Tipps für das digitale Eigenmarketing und die Jobsuche. Noch ein Tipp, der auf alle sozialen Plattformen zutrifft: Ein systematisches Aufräumen der eigenen Kontaktliste schafft Klarheit und sorgt dafür, dass man selbst relevantere Beiträge angezeigt bekommt. (djd)



**Mach Dein Ding mit uns!**  
Deine Karriere:  
Du bist das  
**Mitteilungsblatt Dahlem**





**Mitteilungsblatt Dahlem**  
GEMEINDE IN DER EIFEL

Verteilung an SÄMTLICHE Haushalte: Baasem, Berk, Dahlem, Frauenkron, Kronenburg und Schmidheim.

ZUGLEICH AMTSBLATT FÜR DIE GEMEINDE

Online: [www.mittelungsblatt-dahlem.de/e-paper](http://www.mittelungsblatt-dahlem.de/e-paper)  
Alle 14 Tage in Ihrem Briefkasten

### WIR SUCHEN DICH

für unsere Ausgaben im Bereich  
**Eifel als**

## Medienberater\*in

(m/w/d)  
auf **Minijobbasis**

**DU**

- hast im Verkauf (z.B. Einzelhandel) gearbeitet
- bist im Ort gut vernetzt
- arbeitest kundenorientiert und strukturiert
- verfügst über gute Deutschkenntnisse
- hast einen Führerschein Kl. B

**WIR**

- sind das zweitgrößte Medienhaus für Wochenzeitungen in Deutschland
- sind seit über 60 Jahren am Markt
- sind ein Medienhaus für ZEITUNGEN | DRUCK | WEB | FILM
- bieten Dir eine ausführliche Einarbeitung
- bieten einen sicheren Arbeitsplatz mit familienfreundlichen Bedingungen
- bieten eine attraktive Vergütung im interessanten Medienbereich
- bieten flexible Arbeitszeiteinteilung für eine ausgewogene Work-Life-Balance
- stellen Dir einen persönlichen Home-Office-Arbeitsplatz zur Verfügung

**WAS gibt's zu tun?**

- Beratung und Pflege von B2B Kunden im direkten Umfeld und Neuaquise
- Kommunikation mit Kolleginnen und Kollegen in unserem Medienhaus
- Gerne auch Cross-Selling für DRUCK | WEB | FILM

**Wir freuen uns darauf DICH kennen zu lernen!**

Bewerbungen bitte per E-Mail an: [karriere@rautenberg.media](mailto:karriere@rautenberg.media)  
Stichwort: Medienberater\*in/Eifel

## Freunde der Kölner Straßen und ihre Bewohner

Am 4. Dezember machten wir uns wieder auf den Weg zum Kältebus.

Das Familienzentrum Dahlem und die AWO KITA Kreuzberg hatten zu Spenden jeglicher Art aufgerufen. Warme Kleidung, Schlafsäcke und Isomatten wurden bei uns abgegeben. In den Einrichtungen wurde fleißig gebacken, auch Eltern und Freunde spendeten Plätzchen, Lebkuchen und Schokolade.

Die Bäckerei Jenniches aus Rescheid unterstützte diese Aktion mit Brot, Brötchen und Gebäck.

Mit einem vollgepackten Bus (Es passte keine Maus mehr

dazwischen), der vom Autohaus Klähs aus Rescheid zur Verfügung gestellt wurde, ging es nach Köln zum Breslauer Platz. Dort wurden wir wieder von allen herzlich empfangen und durften an der Verteilung teilnehmen.

Zum Schluss konnten wir noch einen Geldbetrag an Feyza (Vorsitzende)



Foto: Kita Dahlem

überreichen. Mit einem guten Gefühl fuhren wir, nach ein paar schönen Stunden, wieder nach Hause.

Elisabeth Sieberath  
Familienzentrum Dahlem  
Brigitte Müller  
AWO Kita Kreuzberg

### Fragen zur Verteilung?

[mail@regio-pressevertrieb.de](mailto:mail@regio-pressevertrieb.de)

[www.regio-pressevertrieb.de](http://www.regio-pressevertrieb.de)

**REGIO** pünktlich • zielgerichtet • lokal  
PRESSE-VERTRIEB GmbH  
Die Zeitungszustellgesellschaft der RAUTENBERG MEDIA KG



**GLASMACHER & WEIERMANN**  
I M M O B I L I E N



Die Experten für den Verkauf Ihrer Immobilien

**SACHVERSTÄNDIGENBÜRO WEIERMANN GmbH**

**ALTES TEAM - NEUER LOOK!  
GEBALLTE KOMPETENZ AB JULI  
IN DER BERGSTR. 2 - 53894 MECHERNICH  
02443 90 26 60 - WWW.G-W-IMMOBILIEN.DE**