



Online lesen: [rundblick-kall.de/e-paper](http://rundblick-kall.de/e-paper)

# rundblick

ZUGLEICH AMTSBLATT FÜR DIE  
**GEMEINDE KALL**



45. Jahrgang

Freitag, den 19. Mai 2023

Amtsblatt Nr. 10 / Woche 20

Alle 14 Tage in Ihrem Briefkasten

## Herzensprojekt mit Synergieeffekten



Am Sötenicher Sportlerheim übergab Ministerin Ina Scharrenbach den Förderbescheid zum Wiederaufbau des Bürgerhauses. Foto: Alice Gempfer / Gemeinde Kall

**Knapp 2 Millionen Euro für Wiederaufbau des Sötenicher Bürgerhauses - Ministerin Ina Scharrenbach übergibt im Sportlerheim Förderbescheid**

**Kall-Sötenich** - „Das passt so - das Konto ist leer“, kommentierte der Vorsitzende des Sötenicher Bürgervereins Heinz Esser scherzhaft den Erhalt eines Bewilligungsbescheids über knapp 2 Millionen Euro aus dem Händen von Ina Scharrenbach, NRW-Ministerin für Heimat, Kommunales, Bau und Digitalisierung. Mit den nun

bewilligten Mitteln zum Wiederaufbau des durch die Flut 2021 komplett zerstörten Bürgerhauses soll die Begegnungsstätte neu aufgebaut werden - wenn auch am neuen Standort und in anderer Form. Ministerin Scharrenbach warf einen Blick zurück: „Mit Mitteln aus dem Dorferneuerungsprogramm hatten sie das Bürgerhaus mit viel Engagement und Herzblut saniert und standen kurz vor der Neueröffnung.“ Dann aber kam die Flut, die das auf dem Dorfplatz nahe an der Urft gelegene Gebäude zer-

störte und in Teilen mit sich riss. Scharrenbach: „Das war sehr bitter.“ Ortsvorsteher Thomas Müller zollte dem Bürgerverein Respekt für seinen langen Atem: „Ihr musstet einige Rückschläge hinnehmen und habt euer Herzensprojekt trotzdem immer weiterverfolgt.“ Am Anfang der Planungen zum Wiederaufbau stand die Standortfrage, denn im Sinne des Hochwasserschutzes sollte das Bürgerhaus nicht wieder am selben Standort errichtet werden.

**Fortsetzung auf Seite 8**

**Matratzen Verkaufsschau**

**Jetzt zugreifen**

Matratzen zu traumhaft günstigen Preisen

**Messe-Neuheiten eingetroffen!**

**Fachkundige Beratung**



53894 Mechernich (Eifel)  
Bahnstraße 8 / Ecke Marktplatz  
Kundendienst-Ruf: 02443-2424  
[www.betten-schmitz.de](http://www.betten-schmitz.de)



Spezialisiert.  
Engagiert.  
Erfahren.

**Dr. Judith Pelzer**  
Rechtsanwältin  
Fachanwältin für  
Familienrecht



**PELZER**  
RECHTSANWÄLTE

**SPEZIALKANZLEI  
FAMILIENRECHT**

**KANZLEI SCHLEIDEN:**  
02445 - 85 00 00

[info@kanzlei-pelzer.de](mailto:info@kanzlei-pelzer.de)  
[www.kanzlei-pelzer.de](http://www.kanzlei-pelzer.de)

## Fertigarage + Garagentor Carport + Gerätehaus

**Große Ausstellungen - eigene Montage**  
*Hier, jetzt, gut und günstig!*

Tel. 02403 87480  
[info@graafen.de](mailto:info@graafen.de)  
[www.graafen.de](http://www.graafen.de)  
**Katalog Gratis!**

**graafen**  
seit 1905

Am Johannesbusch 3  
53945 Blankenheim  
+ Talstraße 60-68  
52249 Eschweiler

## Jetzt beginnt die Schwimmbeckenplanung für 2023! Ihr Fachhändler empfiehlt:

**Das besondere Schwimmbecken „Mon de Pra“**

**Die Vorzüge:**

Keine Betonplatte & Betonhinterfüllung!  
Einbauteile vormontiert!  
Viel Eigenleistung möglich!

**Eifel-Pool - Zülpich  
Bergstr. 20**

[www.Eifel-Pool.de](http://www.Eifel-Pool.de)  
unter Telefon: 02252-4494



# Öffentliche Bekanntmachung

Teilaufhebung des Bebauungsplanes Kall Nr. 4 „Auf dem Knoppen“ im beschleunigten Verfahren nach § 13a des Baugesetzbuches - BauGB -

Veröffentlichung des Aufstellungsbeschlusses gem. § 2 Abs. 1 BauGB vom 15.02.2022

Öffentliche Auslegung nach § 3 Abs. 2 BauGB

a) Der Rat der Gemeinde Kall hat in seiner Sitzung am 15. Februar 2022 den Aufstellungsbeschluss für die Teilaufhebung des Bebauungsplanes Kall Nr. 4 „Auf dem Knoppen“ gem. § 2 Abs. 1 des Baugesetzbuches (BauGB) in der Fassung der Bekanntmachung vom 03.11.2017 (BGBl. I S. 3634) - in der zurzeit geltenden Fassung - gefasst. Die Teilaufhebung des vorgenannten Bebauungsplanes wird gemäß § 13a Abs. 4 BauGB (Bebauungspläne der Innenentwicklung) im beschleunigten Verfahren ohne Durchführung einer Umweltprüfung nach § 2 Abs. 4 BauGB aufgestellt. Im beschleunigten Verfahren gelten die Vorschriften des vereinfachten Verfahrens nach § 13 Abs. 2 und 3 Satz 1 BauGB entsprechend. Demgemäß wird auch von einem Umweltbericht nach § 2a BauGB,

von der Angabe nach § 3 Abs. 2 S. 2 BauGB, welche Arten umweltbezogener Informationen verfügbar sind, sowie von einer zusammenfassenden Erklärung nach § 10a Abs. 1 BauGB, abgesehen. Bekanntmachungsanordnung Der vorstehende Beschluss des Rates der Gemeinde Kall wird hiermit gem. § 2 Abs. 1 Satz 2 BauGB - in Verbindung mit § 13 Abs. 1 der Hauptsatzung der Gemeinde Kall vom 11.05.2021, in der Fassung der 1. Änderung vom 29.03.2023 - öffentlich bekannt gemacht. Es wird darauf hingewiesen, dass eine Verletzung von Verfahrens- und Formvorschriften der Gemeindeordnung für das Land Nordrhein-Westfalen (GO) gegen das Zustandekommen des Aufstellungsbeschlusses für die Teilaufhebung des Bebauungsplans Kall Nr. 4 „Auf dem Knoppen“ nach

Ablauf von sechs Monaten seit dieser Bekanntmachung nicht mehr geltend gemacht werden kann, es sei denn,

1. eine vorgeschriebene Genehmigung fehlt oder ein vorgeschriebenes Anzeigeverfahren wurde nicht durchgeführt,
2. der Aufstellungsbeschluss ist nicht ordnungsgemäß öffentlich bekannt gemacht worden,
3. der Bürgermeister hat den Ratsbeschluss vorher beanstandet oder
4. der Form- oder Verfahrensmangel ist gegenüber der Gemeinde vorher gerügt und dabei die verletzte Rechtsvorschrift und die Tatsache bezeichnet worden, die den Mangel ergibt.

Kall, den 09.05.2023

Der Bürgermeister

gez. Esser

Bereits ab dem Tage der Veröffentlichung dieser Bekanntmachung, im Vorfeld der öffentlichen Auslegung, hat die Öffentlichkeit die Möglichkeit, sich gem. § 13a Abs. 3 Nr. 2 BauGB über die allgemeinen Ziele und Zwecke sowie die wesentlichen Auswirkungen der Planung im Nebengebäude des Rathauses der Gemeinde Kall (ehem. Postgebäude), in 53925 Kall, Bahnhofstr. 5, Zimmer N7, zu informieren. Dies kann während der allgemeinen Öffnungszeiten der Gemeindeverwaltung oder auch nach Terminvereinbarung erfolgen.

b) Der Rat der Gemeinde Kall hat in seiner Sitzung am 15. Februar 2022 gleichzeitig beschlossen, den Entwurf zur Teilaufhebung des Bebauungsplanes Kall Nr. 4 „Auf dem Knoppen“ gem. § 3 Abs. 2 BauGB öffentlich auszulegen.

Ziel der Aufhebung einer Teilfläche des Bebauungsplanes Kall 4 „Auf dem Knoppen“, ist die Aufhebung der dortigen zeichnerischen und textlichen Festlegungen, einschließlich der bisherigen Bebauungsplan-Änderungen, soweit sie den Aufhebungsbereich berühren. Hiermit soll den zwischenzeitlich geänderten Wohnbedürfnissen sowie der Nachfrage nach Bauland,

insbesondere im gemeindlichen Kernort Kall, Rechnung getragen werden und dementsprechend die planungsrechtlichen Voraussetzungen für den geplanten Neubau zweier Mehrfamilienwohnhäuser im Bereich der Aachener Straße bzw. die Umnutzung von Bestandsgebäuden im Planbereich unter Berücksichtigung der Einpassung und Umgebungsverträglichkeit geschaffen werden.

Sie erhalten die Gelegenheit, Stellungnahmen während der Auslegungsfrist abzugeben. Die öffentliche Auslegung des Entwurfes zur Teilaufhebung des Bebauungsplans Kall Nr. 4 „Auf dem Knoppen“ einschließlich der Begründung erfolgt in der Zeit vom **30. Mai 2023 bis einschließlich 30. Juni 2023**

während der Dienststunden, und zwar montags bis mittwochs von 8.00 Uhr bis 12.30 Uhr und von 14.00 Uhr bis 16.00 Uhr, donnerstags von 8.00 Uhr bis 12.30 Uhr und von 14.00 Uhr bis 17.30 Uhr, freitags von 8.00 Uhr bis 12.30 Uhr, im Nebengebäude des Rathauses der Gemeinde Kall (ehem. Postgebäude), in 53925 Kall, Bahnhofstr. 5, Zimmer N7.

Innerhalb des Verfahrens liegen zudem folgende umweltbezogene Informationen vor, welche mit öffentlich ausgelegt wird:

- Artenschutzrechtliche Vorprüfung (ASVP)

Gemäß § 4a Abs. 4 BauGB erfolgt zusätzlich eine Bekanntmachung im Internet. Alle auszuliegenden Unterlagen, die Gegenstand der Bauleitplanung sind, werden auf den nachfolgend aufgeführten Internetseiten eingestellt und stehen zur Einsichtnahme ab dem Tage der Veröffentlichung dieser Bekanntmachung zur Verfügung. Der Inhalt dieser Bekanntmachung sowie die genannten Unterlagen zur Bauleitplanung werden auf der Internetseite der Gemeinde Kall unter <https://www.kall.de/bauen/bauleitplanung/bauleitplaene-im-verfahren.php>

sowie über das zentrale Portal des

Plangeltungsbereich  
der Teilaufhebung des Bebauungsplans Kall Nr. 4  
"Auf dem Knoppen"

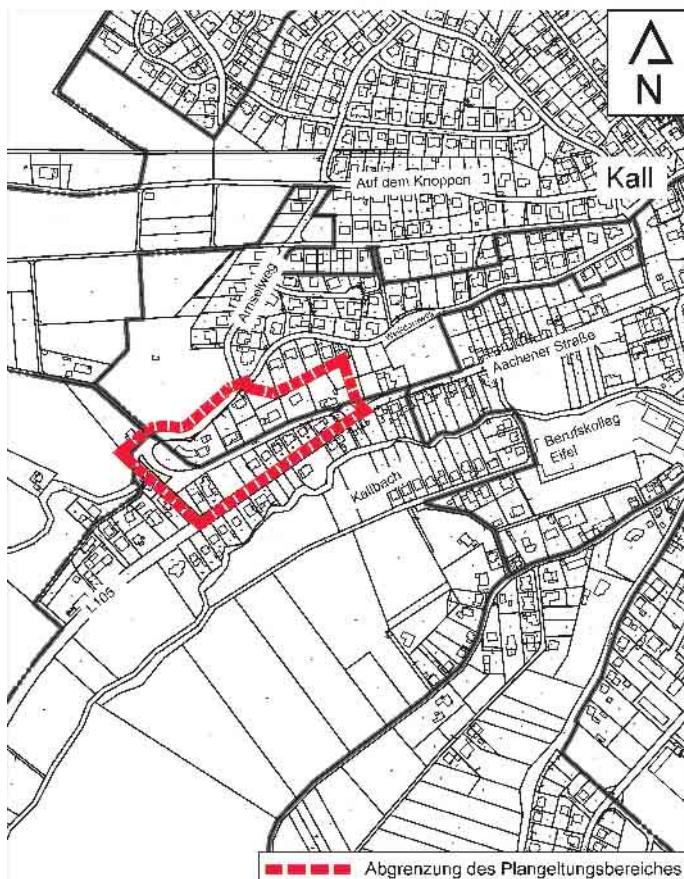

Landes unter <https://www.bauleitplanung.nrw.de> veröffentlicht.

Es wird darauf hingewiesen, dass

- Stellungnahmen während der Auslegungsfrist beispielsweise schriftlich, per E-Mail (an [stadtplanung@kall.de](mailto:stadtplanung@kall.de)) oder zur Niederschrift abgegeben

werden können, und

- dass nicht fristgerecht abgegebene Stellungnahmen bei der Beschlussfassung über den Bauleitplan unberücksichtigt bleiben können.

Über die eingegangenen Stellungnahmen entscheidet der Rat der Gemeinde Kall.

Plangeltungsbereich:  
Der Plangeltungsbereich für die Teilaufhebung des Bebauungsplans Kall Nr. 4 „Auf dem Knoppen“ wird durch den beigefügten Übersichtsplan näher bestimmt. Dieser Plan ist Bestandteil der Beschlüsse. Der Geltungsbereich der Teilaufhebung des Bebauungsplanes befindet sich

im Westen des Kernorts Kall. Er wird im Süden durch die Landesstraße L 105 - „Aachener Straße“ begrenzt und erstreckt sich dann am „Amselweg“ hoch bis zum Abzweig „Weißdornweg“.  
Kall, den 09.05.2023  
Der Bürgermeister  
gez. Esser

Ende: Öffentliche Bekanntmachungen

MITTEILUNGEN AUS DEM RATHAUS

## Neues Kühlfahrzeug für die Tafel



**Stellvertretend für alle Sponsoren übergibt Winfried Stratmann den Schlüssel für das neue Kühlfahrzeug symbolisch an die Vorsitzende der Kaller Tafel Karin Osman.**

Foto: Alice Gempfer / Gemeinde Kall

**Alte Fahrzeuge der Kaller Tafel waren in die Jahre gekommen - Sponsoren finanzieren über Werbeflächen - Kundenstamm mit Schutzsuchenden aus der Ukraine nahezu verdoppelt**

**Kall** - Das 13. Gebot „Du sollst nicht kötten“ habe bei einer so guten Sache keine Gültigkeit, konstatierte Bürgermeister Hermann-Josef Esser bei der feierlichen Einweihung eines neuen Kühlfahrzeugs für die Kaller Tafel. Tatsächlich war das professionelle „kötten“ bei 44 Sponsoren, das die Firma Comunitas für die Tafel übernommen hatte, äußerst erfolgreich. Und es ist Voraussetzung dafür, dass die Sponsoren die Anschaffung des neuen Fahrzeugs über Werbeflächen auf dem Sprinter überhaupt erst ermöglichen konnten, wie Tafel-Schatzmeister Johannes Kremer berichtete. Das sei ein Glücksfall: „Wir hatten zwei Kühlfahrzeuge, die aber mittlerweile beide sehr in

die Jahre gekommen waren und ständig in die Werkstatt mussten.“ So galt sein besonderer Dank allen Werbepartnern, die aus Kall aber auch anderen Kreiskommunen kommen: „Sie leisten mit Ihrem Sponsoring einen erheblichen Beitrag für unsere Arbeit, und dafür möchte ich Ihnen im Namen der Kaller Tafel und ihrer vielen hilfsbedürftigen Kunden ganz herzlich danken.“ Mit dem Angriffskrieg auf die Ukraine und die resultierenden Fluchtbewegungen habe sich der Kundenstamm der Kaller Tafel mehr als verdoppelt, so Johannes Kremer: „Im ersten Quartal 2022 gab es 860 Einkäufe für rund 2.000 Personen, im gleichen Zeitraum 2023 waren es 2.000 Einkäufe für rund 4.500 Personen.“ Glücklicherweise habe man diesen Ansturm im „Ausweichdomizil“ in der Hüttenstraße, das die Gemeindeverwaltung nach der Flut für die Tafel ange-

mietet habe, bewältigen können. Kremer: „In den Räumlichkeiten in der Alten Schule wäre das nicht möglich gewesen.“ Dass der Raumbedarf gestiegen sei, liege auch am erweiterten Warensortiment.  
Bürgermeister Esser, den Johannes Kremer „nicht nur als Vereinsmitglied, sondern auch als Repräsentant der Gemeinde Kall, die unser wichtigster Förderer ist“ begrüßt hatte, kündigte an, bald bezüglich einer längerfristigen Lösung auf den Tafelvorstand zuzukommen. Hinsichtlich der Finanzierung werde er auch die Nachbarkommunen ansprechen, so Esser mit Bezug auf den Einzugsbereich der Kaller Tafel, der den gesamten Südkreis umfasst. Die Gemeinde Hellenthal hatte sich in den letzten Monaten bereits an den Kosten der Tafel beteiligt. Der Kaller Versicherer Winfried Stratmann übernahm die sym-

bolische Schlüsselübergabe an die Tafelvorsitzende Karin Osman stellvertretend für alle Sponsoren. Schließlich segnete Pfarrer Josef Berger „das Fahrzeug und alle Insassen“, bevor die Gäste das neue Fahrzeug bei einem kleinen Imbiss in den Räumlichkeiten der Tafel feierten.  
Die Tafel hat aktuell 43 aktive Helfer/innen, wovon 25 Personen für das Sortieren und die Ausgabe der Waren zuständig sind, weitere 18 Ehrenamtliche sind im Fahrdienst eingesetzt. Ausgabetage sind Dienstag und Freitag im ehemaligen „Brauhaus“ in der Hüttenstraße. Neben der Vorsitzenden Karin Osman gehören die Stellvertreter Jürgen Groß und Rainer Karls, Schatzmeister Johannes Kremer sowie Schriftführer Marius Linne von Berg dem Vorstand an. Weitere Infos gibt es unter [www.kaller-tafel.de](http://www.kaller-tafel.de).



**Segen für das Fahrzeug und alle Insassen spendete Pfarrer Josef Berger.**  
Foto: Alice Gempfer / Gemeinde Kall

# Veranstaltungskalender der Gemeinde Kall

für Juni 2023

**Freitag, 02.06.2023 bis Sonntag, 04.06.2023**

75. Eifler Musikfest  
Ort: Kloster Steinfeld  
Veranstalter: Kreis Euskirchen und Kreis der Freunde und Förderer des Kloster Steinfeld e.V.  
Info: Gästehaus Kloster Steinfeld, Tel. 02441/889 131  
Ticketvorverkauf: online unter [www.ticket-regional.de/musikfest](http://www.ticket-regional.de/musikfest), Tickethotline: 0651/979077  
Vorverkaufsstelle: Klosterladen in Steinfeld  
Ticketpreise: Wochenendticket: 45,00 €, Tagesticket Freitag: 15,00 €, Tagesticket Samstag: 15,00 €, Tagesticket Sonntag: 25,00 €

**Freitag, 02.06.2023**

19.00 Uhr, Musik im Schafstall - Eifeler Abend mit Günter Hochgürtel, Hannes Schöner und Julius Esser

**Samstag, 03.06.2023**

19.00 Uhr, Musik in der ehem. Klosterbibliothek  
Kaffeehausmusik à la „Cafe Zimmermann“ Leipzig 1735

**Sonntag, 04.06.2023**

10.00 Uhr, Hochamt in der Basilika mit dem Kirchenchor Marmagen  
16.00 Uhr, Festkonzert in der Basilika Steinfeld mit Chor, Solisten und Orchester

**Freitag, 02.06.2023 bis Sonntag, 04.06.2023**

Kirmes in Kregel mit Treckertreffen  
Rund um das Bürgerhaus Kregel  
Info: Bürgerverein Kregel, Herr Ludwig Bonn, E-Mail: [ludwig.bonn@t-online.de](mailto:ludwig.bonn@t-online.de)

**Freitag 02.06.2023**

19.00 Uhr, Party im Bürgerhaus

**Samstag, 03.06.2023**

21.00 Uhr, Live-Musik

**Sonntag, 04.06.2023**

11.30, Messe im Anhänger Jesu mit anschließender Fahrzeugsegnung und Frühschoppen mit musikalischer Untermalung des Musikvereins Sistig/Kregel

**Samstag, 03.06.2023**

20.00 Uhr, Comedy und Travestie-Show mit „Regina Red“  
Ort: Saal der Gaststätte Gier

Kosten: 12,00 €

Info: Gaststätte Gier, E-Mail: [info@gaststaette-gier.com](mailto:info@gaststaette-gier.com), Tel. 02441/4225

**Sonntag, 04.06.2023**

Feuerwehrfest der Freiwilligen Feuerwehr Löschgruppe Sistig  
Ort: Bürgerhalle Sistig  
11:00 Uhr, Frühschoppen  
13:00 Uhr, Einweihung des Lösch-

fahrzeuges „LF10“

14:00 Uhr, Vorführung der Jugendfeuerwehr der Gemeinde Kall  
14:30 Uhr, Kaffee und Kuchen

15:30 Uhr, gemütliches Beisammensein mit musikalischer Begleitung des Musikverein Sistig-Kregel

Info: Freiwillige Feuerwehr Kall, Löschgruppe Sistig, Tel. 02445/1055

**Sonntag, 04.06.2023**

12.00 Uhr, Dottelaner Treff (Anmeldung unter 02441/1542 erforderlich!)

Ort: Bürgerhaus Dattel  
Info: Ortsvorsteher Hans Reiff, Tel. 02441/1542

**Mittwoch, 07.06.2023**

14.30 Uhr, Seniorennachmittag

Ort: Pfarrheim Scheven  
Info: Ortsvorsteher Hans Reiff, Tel. 02441/1542

**Freitag, 09.06.2023 bis Sonntag, 11.06.2023**

ganztägig: Jugendcamp der SG Golbach/Rinnen/Sistig/Sötenich  
Ort: Sportplatz Rinnen

Info: Herr Ralf Kemp, Tel. 0171/7949388

**Sonntag, 11.06.2023**

09.30 Uhr Wanderung in Belgien, mit PKW

Treffpunkt Dorfplatz in Sötenich  
Info: Eifelverein Ortsgruppe Sötenich, Wanderführer Markus Hensch, Tel. 02441/1845

**Donnerstag, 15.06.2023**

16.00-18.00 Uhr, Begegnungscafé, Gaststätte Gier

Info: Herr Neufeld, Tel. 02441/88810

**Freitag, 16.06.2023 bis Sonntag, 18.06.2023**

Sportfest Keldenich  
Ort: Sportplatz Keldenich  
Eintritt frei

Info: FC Keldenich 1930 e.V., Herr Massimo Thiel, E-Mail: [info@fckeldenich@web.de](mailto:info@fckeldenich@web.de)

**Freitag, 16.06.2023**

18.00 Uhr, Altherrenturnier

**Samstag, 17.06.2023**

10.00 Uhr, Kindergartenturnier  
20.00 Uhr, Jugendspiele & Live Musik

Sonntag, 18.06.2023

11.00 Uhr, Jugend und Seniorensportspiele

**Samstag, 17.06.2023 und Sonntag, 18.06.2023**

Workshop „Rising Stars - Die Künstler\*innen von morgen“ (für junge Leute von 7 - 17 Jahren)  
Anmeldung per E-Mail [walthers5@icloud.com](mailto:walthers5@icloud.com) erforderlich

samstags: 13.00 Uhr bis 19.00 Uhr; sonntags, 10.00 Uhr bis 16.00 Uhr  
Ort: Atelier Walther, Hallenthaler Straße 3 in Steinfeld

Kosten: ca. 10,00 € Pauschale für verbrauchte Künstlermaterialien  
Info: Frau Susanne Walther, Tel. 02441/99 40 641

**Samstag, 17.06.2023**

18.00 Uhr 9. Green Ireland Night, Live Musik, Aussteller, Whiskey- und Coffeebar, irische Biere vom Fass sowie kulinarische Spezialitäten aus Irland.

Ort: Bürgerhaus Rinnen

Eintritt: 9,00 €

Info: Theaterverein „Einigkeit“ Rinnen 1920 e.V., Tel. 02441/8468

**Samstag, 17.06.2023**

18.00 Uhr, 23. Eifeler Oldie Nacht mit „The Sweet“ „Voodoo Lounge“, „MAM“ und vielen mehr

Ort: Parkplatz Areal Papstar, Daimler Straße 4- 8

Kosten: Sitzplätze VVK: 39,90 €,

Abendkasse: 42,90 €, Stehplätze VVK: 34,90 €, Abendkasse: 37,90 €  
Vorverkaufsstellen: Postfiliale im Rewe Center Kall, online unter [tickets.hilfsgruppe-eifel.de](http://tickets.hilfsgruppe-eifel.de)  
Info: [www.eifeler-oldienacht.de](http://www.eifeler-oldienacht.de)

**Sonntag, 18.06.2023**

10.00 Uhr, Ganztagsradtour zur Steinbachtalsperre

Treffpunkt: Parkplatz Beestenthal  
Info: Eifelverein Ortsgruppe Scheven, Ortsvorsteher Hans Reiff, Tel. 02441/1542

**Mittwoch, 21.06.2023**

10.00 - 14.00 Uhr, Reparatur-Treff

Ort: Gemeinnütziges Kaufhaus Aachener Str. 52

Info: Gemeinnütziges Kaufhaus der Wirkstatt e.V., Tel. 02441/779331

**Mittwoch, 21.06.2023**

14.00 Uhr, Seniorenwanderung  
Treffpunkt: Dorfplatz Sötenich  
Info: Eifelverein Ortsgruppe Sötenich, Wanderführer Karl-Heinz Geschwind, Tel. 02441/4279

## Wir gratulieren herzlich zum Geburtstag

im Juni 2023

Herrn Wilfried Lauer, 53925 Kall, Weierbenden 4a  
geb. 06.06.1948 (75 Jahre)

Herrn Heinrich Jenniches, 53925 Kall, Heidestraße 2  
geb. 17.06.1948 (75 Jahre)

Herrn Eduard Groß; 53925 Kall, Am Hallenbad 54  
geb. 27.06.1938 (85 Jahre)

Frau Marion Türk, 53925 Kall, Steinfelder Straße 12  
geb. 29.06.1953 (70 Jahre)



## Feinkompost ausverkauft

**Kreis Euskirchen/Strempt** - Aufgrund der großen Nachfrage ist Fertigmulch der Absiebung 0 - 10 mm am Kompostwerk des Kreises Euskirchen in Mechernich-Strempt ab Donnerstag, den 11.05.2023 nichtmehr erhältlich. Mulchkompost der Absiebung 0 - 25 mm wird jedoch weiterhin

am Kompostwerk zum Preis von 12,- €/m³ abgegeben. Feinkompost wird voraussichtlich wieder Mitte August 2023 zur Verfügung stehen. Weitere Infos erteilt die Abfallberatung unter 02251/15-530 oder [abfallberatung@kreis-euskirchen.de](mailto:abfallberatung@kreis-euskirchen.de).



KLOSTER STEINFELD

## Hermann-Josef-Fest



**Samstag, 20. Mai 2023**

17.30 Uhr **Vorabendmesse**  
mit Erhebung des Reliquienschreins des Hl. Hermann-Josef

19.00 bis **Rock on Wood**  
Live auf der Klosterbühne





**900** JAHRE  
KLOSTER STEINFELD

## Hermann-Josef-Fest

**Sonntag, 21. Mai 2023**

10.00 Uhr **Fest-Hochamt**  
„Missa Sancte Francis Assiensis“  
mit Dr. Ludwig Schick (Erzbischof em. von Bamberg)

11.00 Uhr Eröffnung **Hermann-Josef-Markt**

11.30 Uhr Musikverein Sötenich - Klosterbühne

12.30 Uhr Klosterführung - Treffpunkt vor der Pforte

14.00 Uhr **Andacht** mit Prozession

15.00 Uhr Begrüßung der Ministerin I. Scharrenbach,  
Grußworte der Ministerin, des Landrats M. Ramers  
und des Bürgermeisters H.-J. Esser

15.30 Uhr Musik Verein Urft e.V. - Klosterbühne  
Klosterführung - Treffpunkt vor der Pforte

16.30 Uhr Eifelblasorchester Rescheid e.V. - Klosterbühne

## Klimaschutz mit Kostenreduzierung



Durch die Umrüstung zahlreicher Straßenlaternen im Gemeindegebiet können nun gut 75 Prozent der Stromkosten gespart werden.  
Foto: Günter Margraff / Gemeinde Kall

Im Rahmen eines Förderprojekts hat die Gemeinde Kall zahlreiche Straßenlaternen auf LED-Technik umgerüstet - Gut 75 Prozent weniger Stromkosten Kall - „Die Gemeinde Kall en-

gagiert sich vorbildlich für den Klimaschutz“, bescheinigte die frühere Bundesumweltministerin Svenja Schulze. Hintergrund war die Teilnahme am Projekt „KSI: Umrüstung der Straßenbeleuchtung in der Gemeinde Kall auf LED 2022“, für das die Verwaltung 2022 die Förderzusage erhalten hatte, die Umrüstung selbst wurde von Mai 2022 bis Ende April 2023 umgesetzt. 45 Prozent der Gesamtkosten für die Maßnahmen in Höhe von 333.958,63 Euro, also 136.246 Euro, wurden über die nationale Klimaschutzinitiative (NKI) durch das Bundesministerium für Umwelt, Naturschutz und nukleare Sicherheit gefördert.

Nach einer Reihe geförderter Maßnahmen ist die Umrüstung der Straßenbeleuchtung in Kall fast vollständig abgeschlossen und ermöglicht der Gemeinde eine Einsparung von gut 75 Prozent der bisher dafür anfallenden Energiekosten.

„Wir haben in der letzten Maßnahme die Beleuchtungskörper der Straßenlaternen in Teilen

des Gemeindegebietes ausgetauscht“, berichtet Günter Margraff vom Bauamt der Gemeinde, „insgesamt wurden über 500 Leuchtköpfe umgerüstet.“ Dabei, so Margraff, werde die CO<sub>2</sub>-Einsparung nach 20 Jahren gut 1,4 Tonnen betragen. „Von den insgesamt 1.964 Leuchtpunkten im Gemeindegebiet sind jetzt 1.880 umgerüstet“, freut sich Bürgermeister Esser. „Bei den verbleibenden 83 Lampen gestaltet sich die Umrüstung schwierig, weil es sich zum Beispiel um historische Leuchten handelt. Aber auch hierfür werden wir Lösungen finden“, ist sich Günter Margraff sicher.

Durch die Umstellung auf LED-Beleuchtung spart die Gemeinde Kall **75 %** ihres bisherigen Strombedarfs und leistet so einen Beitrag zum Klimaschutz.

**#SO GUT KLIMASCHUTZ**

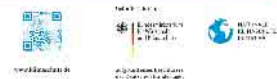

Durch die Umrüstung der Straßenlaternen trägt die Gemeinde Kall zum Klimaschutz bei.



## Probieren geht über Studieren



Eine Schreibwerkstatt findet zwischen dem 22. Mai und 15. Juni 2023 statt in der Kaller Bibliothek.

**Schreibwerkstatt** in der Kaller Bibliothek zwischen dem 22. Mai und 15. Juni 2023  
Kall - Wer Lust hat, sich einmal im

Schreiben und kreativen Texten auszuprobieren, ist in der „Schreibwerkstatt“ der Kaller Bibliothek zwischen dem 22. Mai bis zum 15. Juni 2023 genau richtig. Das Angebot richtet sich an Kinder und Jugendliche von 9 bis 14 Jahren und wird geleitet von der Kaller Autorin Jana Engels. „Wir tasten uns durch verschiedene Textarten, experimentieren mit Worten und probieren aus, was geht und Spaß macht“, kündigt Jana Engels an. Vorkenntnisse sind nicht erforderlich. Alle Interessierten sind eingeladen, neue Wege auszuprobieren um die eigenen Gedanken auszudrücken. „Einfach neugierig sein - das ist der beste Weg“, so die Autorin. An den verschiedenen Tagen be-

schäftigt sich die Schreibwerkstatt mit unterschiedlichen Möglichkeiten Texte zu erstellen und darzustellen wie etwa Text-Collagen aus Schlagzeilen von Online- und Printmedien, berühmte Zitate neu sortieren und im Spiegel geschriebene Texte. Auch eine Gedichtwerkstatt soll es geben. Die Schreibwerkstatt findet statt am 22., 23., 24. und 31. Mai, sowie am 02., 05., 06., und 12. Juni, jeweils von 16 bis 18 Uhr. Es folgt eine öffentliche Abschlussveranstaltung am Donnerstag, 15. Juni, von 14:30 bis 16.00 Uhr. Die Teilnahmegebühr beträgt 10 Euro. Um Anmeldung wird gebeten unter Tel. 02441/ 779552 oder per Email an E-Mail: bibliothek-kall@web.de

Die Schreibwerkstatt wird gefördert vom Ministerium für Kultur und Wissenschaft des Landes Nordrhein-Westfalen im Rahmen von SchreibLand NRW, einer Initiative des Literaturbüros NRW, unterstützt vom Verband der Bibliotheken NRW.



## Waldspaziergang mit dem Förster



**Förster Joachim Maeßen bietet geführte Wanderungen im Kaller Gemeindewald an.** Foto: Privat

**Förster Joachim Maeßen bietet geführte Wanderungen im Kaller Gemeindewald an**  
Kall - „Mir fiel immer wieder auf, dass Wanderer und Spaziergänger, die ich im Gemeindewald treffe, viele Fragen haben“, berichtet Joachim Maeßen. Für das Regionalforstamt Hocheifel-Zülpicher Börde ist Maeßen Förster im Gemeindewald Kall und kam so auf die Idee, geführte Waldspazier-

gänge anzubieten. Der Förster geht dabei auf Fragen und Sorgen rund um den Wald ein. Er berichtet über die aktuelle Situation im Wald und die Forstwirtschaft im Allgemeinen. Interessierten stehen nun erstmals zwei Termine zur Auswahl, und zwar am Samstag, 27. Mai 2023, und am Samstag, 3. Juni 2023. Start ist jeweils um 10 Uhr am Kaller Hundepplatz. Die erste Wanderung geht

über rund sechs Kilometer und dauert drei bis vier Stunden. Die zweite Route geht über ca. vier Kilometer und dauert zwei bis drei Stunden. Am Hundepplatz in Kall stehen nur begrenzt Parkmöglichkeiten zur Verfügung. Bitte festes Schuhwerk mitbringen. Interessierte können sich direkt bei Joachim Maeßen melden unter Tel. 0171/5871031, um Anmeldung wird gebeten.

## Übungswochenende der Kaller Feuerwehr



In ein Übungswochenende starteten rund 50 Einsatzkräfte der Feuerwehren Kall, Sistig und Wahlen. Foto: Reiner Züll

**Kall** - In ein Übungswochenende starteten rund 50 Einsatzkräfte der Feuerwehren Kall, Sistig und Wahlen. Nach einem gemeinsamen, von Bürgermeister Hermann-Josef Esser gesponserten Frühstück im Kaller Feuerwehrgerätehaus machte sich die Gemeindefeuerwehr mit mehreren Einsatzfahrzeugen auf den Weg ins benachbarte Rheinland-Pfalz, wo mehrere Übungen auf dem Programm standen. Verabschiedet wurden die Einsatzkräfte vom Bürgermeister persönlich, der die Abfahrt der acht Löschfahrzeuge in eindrücklichen Bildern auf seinem Handy festhielt. Ein wichtiges Element des Übungswochenendes in Form eines sogenannten motorisierten Marsches (MotMarsch) war die Kraftfahrer-Weiterbildung. Themen waren unter anderem der

Paragraf 27 der STVO „Fahren als geschlossener Verband“ sowie das Anfahren von fiktiven Einsatzstellen nach Koordinaten. Auch Löschangriffe mit Wasserentnahme aus offenem Gewässer stand auf dem Plan des zweitägigen Übungswochenendes, das vom stellvertretenden Gemeindefeuerwehrleiter Andreas Lang geleitet wurde. Nach absolvierten Übungen kam dann auch das gesellige Beisammensein nicht zu kurz. Der Brandschutz an den drei Standorten war trotz der Abwesenheit der MotMarsch-Teilnehmer weiterhin durch die Einsatzbereitschaft der daheimgebliebenen Feuerwehrangehörigen in Kall, Sistig und Wahlen gewährleistet. Sonntags kehrten die Übungsteilnehmer nach Kall zurück. (Reiner Züll)



Die Gemeinde Kall sucht zum nächstmöglichen Zeitpunkt eine/n

## Bauingenieur/in, Architekt/in, Techniker/in (m/w/d) für die Bereiche Hochbau und Infrastruktur

für eine unbefristete Vollzeitbeschäftigung.

Die ausführliche Stellenausschreibung mit allen Informationen finden Sie im Internet unter  
[www.kall.de](http://www.kall.de)

**Wir freuen uns auf Ihre Bewerbung.**

Ende: Mitteilungen aus dem Rathaus

## LOKALES

### Blumen für die Majestäten



**Bürgermeister Hermann-Josef Esser gratuliert dem Königspaar Jennifer Hehs und Cedric Heinrichs mit einem Blumenstrauß. Fotos: Reiner Züll**

Cedric Heinrichs und Jennifer Hehs sind das diesjährige Maikönigspaar in Kall - Bürgermeister Hermann-Josef Esser dankte dem Geloog für die Pflege des Brauchs Cedric Heinrichs und Jennifer Hehs sind das diesjährige Maikönigspaar in Kall. Im Beisein von zahlreichen Zuschauern vor dem Felsen an der Gemünder Straße gab das Maigeloog am Vortag des Maifeiertages das Königspaar bekannt. Rund 200 Maipaare hat-

te das Geloog in den vergangenen Wochen hinter verschlossener Tür in der Gaststätte Gier zusammengestellt. Die Paare wurden vom Felsen öffentlich ausgerufen, wobei als letztes Paar das Maikönigspaar bekannt gegeben wurde.

Bei schönem Wetter hatten sich am Sonntagnachmittag so viele Zuschauermassen eingefunden, wie man sie lange Jahre nicht mehr erlebt hatte. Damit hono-

rierten die Kaller, darunter Bürgermeister Hermann-Josef Esser und Ortsvorsteher Stefan Kupp, auch die engagierten Bemühungen des Maigeloogs zur Erhaltung des über 100 Jahre alten Brauchs. Während des Ausrufens fand eine große Tombola statt, für die Kaller Geschäftsleute zahlreiche Preise gestiftet hatten.

Anschließend ging es zum Maipplatz am Hallenbad, wo die Jungesellen unter dem stattlichen Maibaum am Abend mit der Kaller Bevölkerung am Lagerfeuer in den Mai hineinfiefern. Höhepunkt der Maifeierlichkeiten war der große Umzug mit Pferdekarusche und Musikkapelle durch den Ort, um die Maikönigin aus der Kelde-nicher Straße abzuholen.

Nach einem Tanz des Königspaares auf dem Straßenasphalt gratulierte Bürgermeister Hermann-Josef Esser den beiden mit einem Blumenstrauß. Der Bürgermeister bedankte sich zudem beim Maigeloog mit David Dietsch an der

Spitze für die Pflege des alten Kaller Brauchs. Danach ging es mit Musik zum Saal Gier, wo der traditionelle Maiball stattfand. (Reiner Züll)



**Das Maigeloog hatte wieder einen stattlichen Maibaum aufgestellt.**

**Fortsetzung der Titelseite**

„Die Suche nach einem geeigneten Standort war schwierig“, so Heinz Esser. Bürgermeister Hermann-Josef Esser, der betonte, in keinem verwandtschaftlichen Verhältnis mit dem Bürgervereinsvorsitzenden zu stehen. berichtete: „Schließlich entstand die Idee, hier Synergieeffekte zu nutzen, und den Wiederaufbau des Bürgerhauses gemeinsam mit der Neugestaltung des Sportlerheims anzugehen.“ Hierfür hatte Scharrenbachs Staatssekretär Daniel Sieveke bereits im Januar dieses Jahres einen Förderbescheid in Höhe von 1,5 Millionen Euro überbracht. Im Rahmen des Projektes „Ersatzneubau eines Sportheims und Erhöhung der Sportanlage Sötenich“ sollen inklusive Eigenanteil für insgesamt gut 1,9 Millionen Euro auch ein neuer Kunstrasenplatz sowie weitere Freizeitangebote für alle Generationen entstehen.

Lange hatte sich der Bürgerverein mit Unterstützung der Kaller Verwaltung dafür eingesetzt, dass auch der Neubau des Bürgerhauses in die Planungen integriert werden kann, obwohl „Synergie

in der Zeughausstraße nicht leicht zu platzieren ist“, wie Bürgermeister Esser mit Blick auf die Kölner Bezirksregierung anbrachte.

„Nun werden wir guten Mutes weiter vorangehen. Das heute ist ein wichtiger Meilenstein“, so der Bürgervereinsvorsitzende, der von seiner Stellvertreterin Birgit Drewes und Schriftführer Marcel Höger begleitet wurde. Dass das Projekt von der Sötenicher Bevölkerung begrüßt und auch getragen wird zeigte auch die hohe „Vereinsdichte“. Zur Übergabe des Bewilligungsbescheids gratulierten Vertreter des SV Sötenich, des Junggesellen-, Karnevals-, Eifel- und Musikvereins sowie der St.-Mathias-Bruderschaft. Zuspruch gab es vor Ort auch von MdB Detlef Seif, den Landtagsabgeordneten Klaus Vossemer und Dr. Ralf Nolten sowie von Kalls stellvertretender Bürgermeisterin Steffi Hübner.

Auf den Zeitplan angesprochen, ging Manfred Poth, Projektleiter Wiederaufbau bei der Gemeinde Kall, zunächst auf die besonderen Rahmenbedingungen am Sötenicher Sportplatz ein: „Wir haben hier auch ein Starkregengebiet.“ Daher müssten große Wasser-



**NRW-Ministerin Ina Scharrenbach übergibt den Bewilligungsbescheid zum Wiederaufbau des Sötenicher Bürgerhauses an den Bürgervereinsvorsitzenden Heinz Esser. Foto: Alice Gempfer / Gemeinde Kall**

mengen oberhalb des Sportplatzes abgeleitet und am Platz vorbei in den Kanal bzw. schließlich in die Urft geleitet werden. Er hoffe, so Poth, dass die Planungen bis zum Sommer 2023 abgeschlossen seien, und die Vergabe der Starkregenmaßnahmen Anfang 2024 erfolgen kann. Mit dem Baubeginn für Sportlerheim und Bürgerhaus rechne er im besten

Falle für Sommer 2024, wobei die Bauzeit rund anderthalb Jahre betragen werde.

Ein schönes Fazit fand Ministerin Ina Scharrenbach, auch wenn sie einräumte, dass die Metapher nicht von ihr sei: „Die Flut hat Ihre Häuser zerstört, aber auch Ihre Herzen gefüllt. Sie haben sich gegenseitig geholfen und sind wieder aufgestanden.“

## Das Netzwerk an Urft und Olef startet wieder durch

Auftaktveranstaltung bringt Menschen und ihre Interessen zusammen



**Corinne Rasky lädt im Namen der Steuergruppe die Menschen zur großen Auftaktveranstaltung des Netzwerks an Urft und Olef in das Evangelische Gemeindehaus nach Kall ein. Foto: Niemi**

Mit 55+ noch einmal Fahrt aufnehmen, dem Lebensweg eine neue Wendung geben, langgehegte Wünsche und Interessen in die Tat umsetzen und mit Gleichgesinnten an starken sozialen Netzen knüpfen - das alles kann und sollte man tun, und zwar jetzt, als Mensch in den besten Jahren. Seit 12 Jahren bietet das Netzwerk an Urft und Olef für Menschen ab

55+ während und nach der Berufs- und Familienphase unter dem Motto „miteinander - füreinander“ die Möglichkeit, Gleichgesinnte zu treffen, sich zu gemeinsamen Unternehmen zu treffen, Lebenserfahrungen zu teilen oder einen neuen Lebensabschnitt kreativ zu gestalten. Gestalten und erweitern ist auch das Ziel der Auftaktveranstaltung, zu der die Bürger der Gemeinden Hellenenthal, Schleiden-Gemünd und Kall sowie der Nachbargemeinden am Freitag, 12. Mai, von 17 bis 19 Uhr ins Evangelische Gemeindehaus, Aachener Straße 49, nach Kall eingeladen sind. In geselliger Runde sollen sich neue Mitglieder nicht nur zu bereits bestehenden und bestens funktionierenden Gruppen gesellen.

„Die Menschen sollen und können das Netzwerk mit ihren Erfahrungen, Neigungen und Interessen selbst gestalten und erweitern“, so die Netzwerk-Koordinatorin Corinne Rasky. Ziel sei es, viele Menschen zeitgleich an einen Tisch zu bringen, die sich über ihre Wünsche,

Ideen, Fähigkeiten und Leidenschaften austauschen und gemeinsame Projekte entwickeln können. Nur so könne man in einer Flächengemeinde Menschen zusammenbringen, die zwar gemeinsame Interessen haben, sonst aber vielleicht nie voneinander erfahren hätten. „Wer, vor allem im hohen Lebensalter, auf die Annehmlichkeiten sozialer Einbindung zurückgreifen möchte, sollte auf den Aufbau und den Erhalt seiner sozialen Netze Wert legen“, zitiert Corinne Rasky die bekannte Netzwerkerin Karin Nell. Um solche Netzwerke aufbauen zu können, sollten die Menschen zahlreich zur Auftaktveranstaltung kommen. Nach Flut und Pandemie sei die Zeit gekommen, neu durchzustarten. „Bedingt durch diese Ereignisse, aber auch den Generationenwechsel nach 12 erfolgreichen Jahren, sind die Teilnehmerzahlen von einst 500 auf nunmehr rund 100 geschrumpft“, so Corinne Rasky. Wer bereits eine Idee hat, die vorgestellt werden könnte, kann sich gerne bei Corinne Rasky unter

Tel.: 0160-90952718 melden. Auch die neuen Netzwerker werden sich - wie etwa die Oldschool-Segler, Fotogruppe, Kulturkreis, „Internet für Best Ager“ oder die Spanisch-Gruppe - eigenständig verabreden und ihre gemeinsamen Projekte selbst ausgestalten. Das Netzwerk stellt die Kontakte und bei Bedarf den Raum zur Verfügung. Bei der Auftaktveranstaltung in Kall wird nicht nur für das leibliche Wohl gesorgt, es wird mit Sicherheit auch sehr unterhaltsam. Denn der bekannte Autor und Rezitator Mani Lang wird einige Anekdoten in Eifeler Mundart zum Besten geben: Treffsicher, hintersinnig und liebevoll aufs Maul geschaut. Das Projekt ist eine überparteiliche und konfessionell unabhängige Aktion. Ideell und finanziell gefördert wird sie über Mittel des Landes NRW, über die Diakonie, die Stiftung EvA Gemünd sowie die Trinitatis-Kirchengemeinde Schleidener Tal. Weitere Infos unter: [www.urftundolef.de](http://www.urftundolef.de)

## Travestie-Show mit Regina Red

**Im Saal Gier in Kall geht es am Samstag, 3. Juni, ziemlich frech und frivol zu - Vielfältige Verwandlungen und tolle Kostüme - Der Eintritt ist frei(willig).**

Frech, frivol und ziemlich lustig wird es am Samstag, 3. Juni, im Saal Gier zugehen, wenn Regina Red, die singende Hair-Stylisten von der Puderrosa“-Ranch, mit ihrer Travestie-Show rund um Gesang und Comedy das Publikum begeistern wird. Zum vierten Mal ist Regina Red, alias René Schaffrath, mit Charme und strahlender Schönheit beim Verein zur Erhaltung der Gaststätte Gier zu Gast. Innerhalb kürzester Zeit gelingt es ihr bei der zweistündigen Show den Saal in ein Tollhaus zu verwandeln und den Abend zu einem unvergesslichen Erlebnis zu

machen.

Im Jahr 2014 wurde René Schaffrath bei einem Nachwuchswettbewerb im Hamburger Club „Pulverfass“ zum besten deutschen Nachwuchskünstler gekürt. Seitdem hat er sich Deutschland weit einen großen Künstlernamen verschafft. Die große Stärke von Regina Red ist das Parodieren internationaler Stars wie z.B. Amy Winehouse oder Tina Turner. Auch großen Klassikern wie Trude Herr oder Marilyn Monroe verleiht sie ihre ganz persönliche Note.

Das Publikum wird am 3. Juni im Saal Gier auch wieder die vielen Verwandlungen von Regina Red sowie prächtige Kostüme, die René Schaffrath meist selbst entwirft, erleben. „Der



**Gastiert am Samstag, 3. Juni, mit seiner Travestie-Show im Saal Gier in Kall: René Schaffrath, alias Regina Red. Foto: Reiner Züll**

Eintritt zum Travestie-Abend ist frei(willig), wir gehen mit dem Hut rund“, kündigt der Verein

zur Erhaltung der Gaststätte Gier an. Die Show beginnt um 20 Uhr, Einlass ist ab 19 Uhr. (sü)

## Neues vom Reparatur-Treff in Kall

**Nächster Reparatur-Treff findet statt am Mittwoch, 24. Mai, von 10 bis 14 Uhr im Gemeinnützigen Kaufhaus Kall, Aachener Str. 52**

Der Reparatur-Treff wird mithilfe von Elektrofachkräften begleitet und versteht sich als Ort, an dem Hilfe zur

Selbsthilfe gegeben wird. Nur saubere Geräte erhalten die Chance, geprüft und repariert zu werden. Er richtet sich an alle Bürgerinnen und Bürger sowie an die bei uns lebenden Geflüchteten. Es gelten die jeweils ak-

tuellen Coronaschutzregeln. Ob Bügeleisen, Wasserkocher oder Waffeleisen und vieles mehr - wer Elektrokleingeräte länger nutzt, vermeidet aufwendige Herstellungsprozesse mit teils gravierenden Umwelteinwirkungen, da Rohstoffe und En-

ergie eingespart werden. Reparieren und Wiederverwenden lässt auch die Abfallmengen sinken.

Anmeldung: Gemeinnütziges Kaufhaus der Wirkstatt e.V., Tel.: 02441/8546, E-Mail: [wirkstatt@gmx.de](mailto:wirkstatt@gmx.de)

## Kolpingsfamilie Kall



**Die Kolpingsfamilie Kall lädt zu einer Maiandacht nach Frohngau ein. Foto: Privat**

Ihre Kolpingsfamilie Kall lädt am Dienstag, 30. Mai um 15 Uhr zu einer Maiandacht in die Kir-

che St. Margareta Frohngau ein. Treffen am Pfarrhaus Kall um 14.15 Uhr; Abfahrt mit privaten

PKW's um 14.30 Uhr; anschließend gemeinsames Kaffeetrinken; Mitfahrgelegenheit wird angeboten; Gäste sind herzlich willkommen. Die Kolpingsfamilie bittet um Anmeldung bei Frau Karin Lünebach oder Herrn Fred Müller bis zum 26. Mai (Tel-Nr. siehe unten).

„Mit der lebendigen Einheit von Glaube und sozialer Verantwortung gab Adolph Kolping seinem Werk die geistige Ausrichtung. In seinem Handeln war er

Seelsorger und Sozialreformer zugleich“. (Kolping International)

Für Fragen und Anregungen zur Kolpingsfamilie stehen Ihnen die Herren Hans Peter Dederichs

Tel. 02441/5756) und Fred Müller (Tel. 02441/779211) sowie Frau Karin Lünebach (Tel. 02441/775131) gerne zur Verfügung.

Bitte bleiben Sie gesund! Ihre Kolpingsfamilie Kall

## Spontan zum Schwimmabzeichen

Am Sonntag, **21. Mai**, bietet die DLRG Ortsgruppe Kall in Kooperation mit dem Schwimm- und Sportverein Vogelsang die Abnahme des Frühschwimmers (Seepferdchen) und des Deutschen Schwimmabzeichens in Bronze, Silber und Gold an.

Von **11 bis 18 Uhr** kann die Prüfung ohne Voranmeldung im Schwimmbad Vogelsang abgelegt werden. Abnahme und Ausstellung des Abzeichens sind kostenlos, es wird nur der Eintrittspreis für das Schwimmbad fällig.

Mehr Infos unter: [kall.dlrg.de](http://kall.dlrg.de)

**Ihre Brautstylistin**

*Haarmlos*

*Manuela Breuer*

In der Laach 19 · 53925 Kall  
 ☎ 01575 6159223  
 ✉ [haarmlos-kall@web.de](mailto:haarmlos-kall@web.de)  
 🌐 [www.haarmlos.de](http://www.haarmlos.de)

Fotografie: @ygebhardt\_photography  
 Kleid: @lemos\_bridal, Model: @monika\_2407

## Aus der Arbeit der Parteien CDU

## Verbesserung der ärztlichen Versorgung in Kall?

## CDU-Antrag für ein medizinisches Versorgungszentrum abgelehnt

Wer hat es nicht schon x-mal erlebt? Dringend muss ein Facharzt konsultiert werden und den Termin bekommt man erst in einem halben Jahr. Ärgerlich, aber alltägliche Praxis! Hinzu kommt, dass Kall ohnehin mit Fachärzten unterversorgt ist und teilweise lange Wege und Fahrzeiten in Kauf genommen werden müssen.

Bei den Haushaltsberatungen hatte deshalb die CDU angeregt, über die Einrichtung eines medizinischen Versorgungszentrums in Kall nachzudenken und 10.000 Euro dafür bereitzustellen, um die Machbarkeit einer solchen Einrichtung unter Beteiligung der ortsansässigen Ärzte, der kassenärztlichen Vereinigung, des Kreis-

krankenhauses und der Politik prüfen zu lassen. Vielleicht würde es ja gelingen, auf diese Weise endlich einen Augenarzt, einen Kinderarzt oder eine Gynäkologin nach Kall zu holen. Zumal die Kaller Bevölkerung in Zukunft durch neue Baugebiete und Zugang weiter wachsen wird. Leider sieht die Kaller Ampelko-

lition dafür keine Notwendigkeit, sondern nur Gießkannenpolitik. Die Ärzteversorgung sei kreisweit gesichert und ein MVZ sei nicht kostendeckend. Folglich wurde der CDU-Antrag abgelehnt. Auf der Strecke bleiben wieder einmal die Kaller Bürgerinnen und Bürger. Aber die CDU bleibt dran.  
Willi Frauenrath

Ende: Aus der Arbeit der Parteien CDU

## KIRCHE

## St. Potentinus, Steinfeld

## Freitag, 19. Mai

17.30 Uhr - hl. Messe

## Samstag, 20. Mai

17.30 Uhr - Vorabendmesse mit Reliquienerhebung

## Sonntag, 21. Mai (Hermann-Josef-Fest u. 900-jähriges Klosterjubiläum)

8 Uhr - hl. Messe, 10 Uhr Festhochamt mit em. Bischof Ludwig Schick aus Bamberg

14 Uhr - Andacht mit Reliquienprozession, 18 Uhr hl. Messe

9 Uhr - hl. Messe der Trappistinnen in der Kapelle Mariä Heimsuchung

## Mittwoch, 22. Mai

17.30 Uhr - Hermann-Josef-Messe in der Basilika

## Dienstag, 23. Mai

17.30 Uhr - Hermann-Josef-Messe in der Basilika

## Mittwoch, 24. Mai

17.30 Uhr - Hermann-Josef-Messe in der Basilika

## Donnerstag, 25. Mai

17.30 Uhr - Hermann-Josef-Messe in der Basilika

## Freitag, 26. Mai

17.30 Uhr - Hermann-Josef-Messe in der Basilika

## Samstag, 27. Mai

17.30 Uhr - Vorabendmesse

## Sonntag, 28. Mai (Hochfest Pfingsten)

8 Uhr, 10 Uhr und 18 Uhr - hl. Messe

9 Uhr - hl. Messe der Trappistinnen in der Kapelle Mariä Heimsuchung

16 Uhr - Pfingstandacht

## Montag, 29. Mai (Pfingstmontag)

8 Uhr, 10 Uhr und 18 Uhr - hl. Messe (Einsetzung des Hermann-Josef-Schreins)

9 Uhr - hl. Messe der Trappistinnen in der Kapelle Mariä Heimsuchung

## Freitag, 2. Juni

17.30 Uhr - hl. Messe in der Basilika

## St. Barbara, Kregel

## Dienstag, 23. Mai

19 Uhr - Maiandacht

## Sonntag, 28. Mai

11.30 Uhr - hl. Messe

## Dienstag, 30. Mai

19 Uhr - Maiandacht

## St. Stephan, Sistig

## Dienstag, 23. Mai

14.30 Uhr - hl. Messe

## Samstag, 27. Mai

19 Uhr - Vorabendmesse

## Mittwoch, 31. Mai

19 Uhr - Maiandacht

## St. Matthias, Sötenich

## Samstag, 20. Mai

19 Uhr - Vorabendmesse

## Samstag, 27. Mai

19 Uhr - Vorabendmesse

## St. Michael, Rinnen

## Montag, 22. Mai

18 Uhr - Maiandacht

## Montag, 29. Mai (Pfingstmontag)

11.30 Uhr - hl. Messe

## Kirchliche Nachrichten

## Pfarrverbund St. Nikolaus Kall / St. Antonius Dottel-Scheven / St. Dionysius Keldenich

## Freitag, 19. Mai

19 Uhr - Golbach - Maiandacht

## Samstag, 20. Mai

17.30 Uhr - Keldenich - Hl. Messe

19 Uhr - Scheven - Hl. Messe

## Sonntag, 21. Mai - 7. Sonntag der Osterzeit

9 Uhr - Kall - Hl. Messe

10.30 Uhr - Kall - Hl. Messe

## Montag, 22. Mai

19 Uhr - Kall - Maiandacht gestaltet von der Aktion Lepre

## Mittwoch, 24. Mai

8 Uhr - Kall - Hl. Messe

15 Uhr - Kall - Rosenkranzgebet

18 Uhr - Dottel - Maiandacht

## Donnerstag, 25. Mai

18.30 Uhr - Keldenich - Maiandacht

## Freitag, 26. Mai

18.30 Uhr - Scheven - Maiandacht

19 Uhr - Golbach - Maiandacht

## Samstag, 27. Mai - VAM zum

## Hochfest Pfingsten

17.30 Uhr - Keldenich - Hl. Messe - Schützenfest - musikalische

Gestaltung: Kirchenchor

19 Uhr - Scheven - Hl. Messe

## Sonntag, 28. Mai - Pfingsten - Hochfest

9 Uhr - Golbach - Hl. Messe

10.30 Uhr - Kall - Hl. Messe - Primiz Andreas Hahne, musikalische

Gestaltung: Kinder- und Jugendchor Kall, Kirchenchöre Kall, Keldenich und Dottel-Scheven-Wallenthal

16 Uhr - Kall - Dankmesse Primiz Andreas Hahne, musikalische

Gestaltung: Kirchenchor

## Montag, 29. Mai - Pfingstmontag

9 Uhr - Keldenich - Hl. Messe

10.30 Uhr - Kall - Hl. Messe

18 Uhr - Dottel - Hl. Messe

19 Uhr - Kall - keine Maiandacht

## Mittwoch, 31. Mai

8 Uhr - Kall - Hl. Messe

15 Uhr - Kall - Rosenkranzgebet





## Wertvolle Hilfe im Notfall

Notfalldaten auf der elektronischen Gesundheitskarte speichern lassen



Der Notfalldatensatz auf der elektronischen Gesundheitskarte kann beispielsweise Informationen zu relevanten Diagnosen, zur Medikation oder zu Allergien und Arzneimittel-Unverträglichkeiten enthalten. Foto: djd/gematik/Daniel Chassein

Tritt ein medizinischer Notfall ein, geht es oft um Sekunden. Dann kann es lebensrettend sein, wenn die Rettungsärztin oder der Rettungsarzt sofort auf die wichtigsten medizinischen Informationen zugreifen kann:

- Liegt eine notfallrelevante Allergie vor?
- Nimmt die Person regelmäßig Medikamente ein?
- Ist eine Patientin schwanger?
- Oder hat ein Patient ein Implantat, zum Beispiel einen Herzschrittmacher?

Dieses Wissen hilft den Ärzten, schnell die richtige Diagnose zu stellen und die passende Behandlung einzuleiten. Ermöglicht wird das über den Notfalldatensatz,

den gesetzlich Versicherte freiwillig auf ihrer elektronischen Gesundheitskarte hinterlegen können. Auch der Kontakt zum Haus- oder Facharzt, ein Notfallkontakt - etwa Familienangehörige - sowie Informationen darüber, ob und wo ein Organspendeausweis oder eine Patientenverfügung vorliegen, können gespeichert werden.

### Versicherte entscheiden über den Einsatz ihrer Notfalldaten

Die Notfalldaten werden nicht automatisch auf der elektronischen Gesundheitskarte abgelegt, sondern nur auf Wunsch der Versicherten. Hierzu müssen sie mit ihrer Ärztin oder ihrem Arzt ein Aufklärungsgespräch führen und ihr Einverständnis geben -

unter [www.gematik.de/anwendungen/notfalldaten](http://www.gematik.de/anwendungen/notfalldaten) erfährt man Näheres. Anschließend werden die Daten in der Arztpraxis auf der Gesundheitskarte hinterlegt und ärztlich bestätigt. In einer Notfallsituation können diese dann auch ausgelesen werden, wenn Patienten nicht zustimmen können, da sie beispielsweise bewusstlos sind. Neben Ärzten können ebenso medizinisches Personal, Apotheker sowie Psychotherapeuten auf die Notfalldaten zugreifen. Wichtig ist, dass Versicherte diese regelmäßig aktualisieren lassen, damit sie ihren Zweck auch erfüllen können.

**Für wen der Notfalldatensatz besonders sinnvoll ist**

Versicherte sollten vor allem über einen Notfalldatensatz nachdenken, wenn sie Erkrankungen, Allergien oder Unverträglichkeiten haben oder Medikamente einnehmen, die in einer Notfallsituation von Bedeutung sind. Dazu gehören Patientinnen und Patienten mit chronischen Beschwerden, komplexen Krankengeschichten, bekannten schweren anaphylaktischen Reaktionen und seltenen Erkrankungen - ebenso Personen mit Implantaten oder besonderen Einschränkungen wie einer Hörbehinderung. Für Schwangere ist der Notfalldatensatz ebenfalls sinnvoll. Darüber hinaus lohnt er sich für alle Menschen, die wichtige Notfallkontakte stets bei sich tragen möchten. (djd)



**Auf der elektronischen Gesundheitskarte können gesetzlich Versicherte freiwillig medizinische Notfalldaten speichern lassen.** Foto: djd/gematik/Daniel Chassein



**FISCHER**  **TREPPENLIFTE**  
UND SENIENPRODUKTE

## Treppenlifte & Aufzüge

ab **3.400 €**

- Kompetente Beratung
- Fachgerechte Montage
- Deutschlandweiter Service

▶ Treppenlifte neu & gebraucht

▶ Plattformlifte

▶ Senkrechtaufzüge (vereinfacht)

Tel. 02443 - 90 27 830

www.fischer-treppenlifte.de



Pflegeteam  
**Girkens**

Menschlichkeit ist unser Anspruch

Illona Girkens  
Siebertzfeld 4  
53925 Kall-Wallenthal

Tel.: 0 24 41/ 77 68 79  
Fax: 0 24 41/ 77 86 38  
Mobil: 0 16 3/ 85 27 64 7

www.pflegeteam-girkens.de

# Radaktionstag „Tour de Ahrtal“

Fahradvergnügen für die ganze Familie am 18. Juni



Am Sonntag, 18. Juni können Radfahrerinnen und Radfahrer entspannt und stressfrei zwischen Blankenheim und Ahrbrück radeln. Foto: W. Andres / Kreis Euskirchen

Die beliebte Radveranstaltung „Tour de Ahrtal“ nimmt wieder Fahrt auf. Das Highlight der gesperrten Straßen kann in diesem Jahr wieder komplett von Blankenheim bis Dümpelfeld genossen werden. Ab Blankenheim wird die B258 bis Müsch und im weiteren Verlauf die L73 bis Dümpelfeld gesperrt. Anschließend kann auf den Ahr-Radweg gewechselt werden, der bis Ahrbrück befahrbar ist. Der Aktionspunkt in Ahrbrück bildet in diesem Jahr den Abschluss der Strecke. Ab Ahrdorf kann zudem der Kalkeifel-Radweg in Richtung Hillesheim erkundet werden, wo

im Museumsbahnhof Ahütte ein Aktionspunkt auf die Besucher wartet. Die offizielle Eröffnung der Veranstaltung findet um 10 Uhr am Curtius-Schulten-Platz in Blankenheim statt, wo eine Begrüßung mit Radlerseggen auf die Sportler wartet. Aus Richtung Ahrbrück starten die Teilnehmer über den Ahr-Radweg in Richtung Blankenheim. Aktionspunkte unterwegs auf der Strecke zwischen Blankenheim, Hillesheim, Müsch und Ahrbrück laden zwischen 10 und 18 Uhr zu Pausen ein, bieten Verpflegung, Unterhaltung, Mitmachaktionen, Pan-

nenservice und vieles mehr. An allen Anlaufstellen sind zudem Startkarten für das Gewinnspiel erhältlich, mit denen entlang der Strecke verschiedene Stempel gesammelt werden können. Die Gewinner werden nach der Veranstaltung ausgelost und persönlich benachrichtigt. Die Anreise mit der Bahn aus Richtung Köln ist wieder bis Kall möglich. Die RVK richtet wie im vergangenen Jahr einen Shuttleservice mit Radanhänger morgens von 9 bis 11 Uhr zwischen den Stationen Mechernich und Blankenheim Busbahnhof ein. Am Nachmittag pendeln die Busse

zwischen 14 und 18 Uhr von Ahrhütte zurück zum Bahnhof Mechernich. Radler, die aus Richtung Köln mit dem Zug anreisen und den Shuttleservice nutzen möchten, müssen bereits am Bahnhof Mechernich aussteigen. Als Zubringer von Rheinbach nach Ahrbrück kann der Rad-Bus Ahr-Voreifel Linie 844 genutzt werden. Die Veranstalter, Betriebe, Vereine und Dorfgemeinschaften freuen sich auf zahlreiche Besucher. Nähere Informationen sind in den beteiligten Tourist-Informationen erhältlich sowie unter [www.tour-de-ahrtal.de](http://www.tour-de-ahrtal.de).

## ANZEIGEN · PROSPEKTEVERTEILUNG DRUCKE · WEB-AUFTRITTE · FILM

Rufen Sie mich an und vereinbaren Sie einen Termin mit mir.



Wir rücken Ihre Produkte und Dienstleistungen, die gesamte Leistungsfähigkeit Ihres Unternehmens, individuell nach Ihren Wünschen, ins richtige Licht.

- **ZEITUNG**  
Lokaler geht's nicht.
- **DRUCK**  
Satz. Druck. Image.
- **WEB**  
24/7 online.
- **FILM**  
Perfekter Drehmoment.



**MEDIENBERATER**  
**Heinz-Joachim Neumann**  
**FON** 02449 7929  
**MOBIL** 0176 90757819  
**E-MAIL** [hj.neumann@rautenberg.media](mailto:hj.neumann@rautenberg.media)

# Ein frisches & abwechslungsreiches Festival 2023

Die Lit.Eifel startete mit Lesungen ins 11. Jahr.



**Einer der Höhepunkte: Christine Westermann am 29.6 im Jugendstilkraftwerk Heimbach**

Mehr als 20 Termine werden in der Saison 2023 stattfinden: Die Premiere war am Freitag, 21. April, um 19 Uhr im Begegnungszentrum

EvA am Schönblick in Heimbach. Dann liest Ulrike Schwiiren-Höger aus ihrem neuen Buch „Die ganze verfluchte Sehnsucht“, musikalisch begleitet von Reinhard Neumann.

Lit.Eifel freut sich auf eine besondere Veranstaltungsstätte: **Christine Westermann** wird am Donnerstag, 29. Juni, ab 19 Uhr im Jugendstil-Wasserkraftwerk an der Heimbacher Kleestraße aus „Die Familien der Anderen“ lesen, moderiert von Tom Thelen, dem Chefredakteur des Medienhauses Aachen.

**Und Doris Dörrie wird, nachdem sie im vergangenen Jahr kurzfristig verhindert war, mit „Die Heldin reist“ ihre Zusage wahr machen und liest in der Basilika Kloster Steinfeld am Samstag, 23. September, ab 20 Uhr.**

Zum Abschluss wird am Donnerstag, 30. November, ab 19 Uhr der

„Club der toten Eifeldichter“ wieder lebendig. Treffpunkt ist im Frohgauer Dorfsaal an der Euskirchener Straße.

„Wir freuen uns, eine Mischung aus Autorinnen und Autoren der Region, BEstsellerautorinnen und -autoren und bekannten Persönlichkeiten etwa dem renommierten Schauspieler Benno Fürmann oder der oft im Fernsehen auftretenden „Doc Caro“, Dr. Carola Holzner“, so Margareta Ritter, Erste Vorsitzende des Lit.Eifel e. V. „In dieser Mischung von unterschiedlichen Genres wie Unterhaltung, Gedanken zu den Themen unserer Zeit oder Biografien dürfte jeder Literatur-Freund etwas für sich finden.“

Benno Fürmann liest am Donnerstag, 14. September, ab 19 Uhr in der Gemünder Jugendherberge Im Wintgertchen aus seinem Buch „Unter Bäumen“. „Doc Caro“ be-

weist am Freitag, 3. November, ab 19 Uhr in der Hellenthaler Grenzlandhalle an der Aachener Straße, dass sie „Keine halben Sachen“ macht.

Auch die „Eifeler Buchmesse“ reiht sich wieder in den Veranstaltungsreigen der Lit.Eifel ein - am Wochenende 18./19. November. Sie findet nach der Flutsanierung erstmals wieder im Naturzentrum Nettersheim an der Urftstraße statt. In deren Rahmen wird auch erneut die Kürung der Preisträger des Eifeler Jugendliteraturwettbewerbs vorgenommen. Karten für Einzelveranstaltungen gibt es unter [www.ticket-regional.de](http://www.ticket-regional.de).

Alle weiteren Informationen und die Abonnements für die gesamte Reihe finden sich unter [www.lit-eifel.de](http://www.lit-eifel.de). Telefonisch erhält man Auskünfte unter der Nummer (02472) 80 48 28.

## Wieder schwimmen und schwitzen

**Nach renovierungsbedingter Schließung ist die Eifel-Therme Zikkurat wieder geöffnet**

**Mechernich-Firmenich** - Der Verwaltungsanbau erhielt noch etwas frische Farbe, das Außengelände einen strahlend grünen Rollrasen - damit waren die Schönheitsreparaturen in der Eifel-Therme Zikkurat erledigt. Nun kann in dem beliebten Freizeitbad wieder nach Lust und Laune geschwommen und sauniert werden.

Seit dem 17. April war das Bad für die turnusmäßig stattfindenden Arbeiten geschlossen. In dieser Zeit wurde einiges erledigt. „In den Saunen haben wir zum Beispiel die Holzbänke abgeschliffen und neue Öfen installiert“, berichtet Betriebsleiter Christian Klein. Im Schwimmbad wurden derweil Fliesen und Rinnsteine erneuert. Zudem können sich die Besucher auf einen schick her-

gerichteten Außenbereich freuen. Dort wurde zum Beispiel der Teich neu gemacht und mit einer ansprechenden Beleuchtung versehen.

**Technik modernisiert**

Auch „unter der Haube“ des Schwimmbades wurden einige Arbeiten erledigt. Zum einen wurde die Klima- und Heizungstechnik überprüft und gewartet. Zum anderen wurde die Steuerung für die Wassertechnik auf den neuesten Stand gebracht. Betriebsleiter Christian Klein und seine Kollegen freuen sich nun darauf, wieder Gäste in Schwimmbad und Sauna begrüßen zu dürfen. Das Bad ist montags bis donnerstags von 12 bis 20 Uhr geöffnet, freitags von 12 bis 21 Uhr, samstags von 11 bis 21 Uhr und sonntags von 11 bis 19 Uhr. Frühschwimmer dürfen montags, mittwochs und



**Der leitende Schwimmmeister Rainer Kluge (l.) und der technische Leiter Valon Bytyqi freuen sich, wieder Besucher im Bad begrüßen zu können. Foto: Nina Ernst/pp/Agentur ProfiPress**

freitags von 6:45 bis 07:45 Uhr ins kühle Nass eintauchen. Die Öffnungszeiten der Sauna sind: Montag bis Donnerstag von 10 bis 22 Uhr, Freitag und Samstag von 10

bis 23 Uhr sowie an Sonntagen von 10 bis 21 Uhr. Weitere Informationen sind auf der Internetseite [www.eifeltherme-zikkurat.de](http://www.eifeltherme-zikkurat.de) zu finden. (pp/Agentur ProfiPress)

**Praxis für Sprachtherapie**  
 **Andreas Pinke**   
 Diplom-Sprachheilpädagoge  
 akademischer Sprachtherapeut (dgs/dbs)  
 Heilpraktiker (Sprache)  
**Beratung · Diagnostik · Therapie**  
 In den Erlen 8  
 53894 Mechernich-Kommern  
 Tel.: 0 2443 / 903 76 82  
[www.sprachpraxis-pinke.de](http://www.sprachpraxis-pinke.de)  
 Privat und alle Kassen - Termine n.V.

  
**konrad**  
*solide Fliegengitter*  
 Sebastianusstr. 4-6 · Euskirchen  
**Tel. 0 22 51 / 94 11-0**  
[www.konrad-net.de](http://www.konrad-net.de)

**Friseursalon & Brautstyling**  
  
*Haarmlos*  
 Manuela Breuer  
 In der Laach 19 · 53925 Kall  
 ☎ 01575 6159223  
 ✉ [haarmlos-kall@web.de](mailto:haarmlos-kall@web.de)  
 🌐 [www.haarmlos.de](http://www.haarmlos.de)

## Aktiv-Wettbewerb startet in eine neue Runde

Auch in diesem Jahr werden im bundesweiten Wettbewerb „Aktiv für Demokratie und Toleranz“ der Bundeszentrale für politische Bildung wieder erfolgreiche übertragbare zivilgesellschaftliche Projekte für eine lebendige und demokratische Gesellschaft gesucht! Den Preistragenden winken Geldpreise von bis zu 10.000 Euro und eine verstärkte Präsenz in der Öffentlichkeit. Mit der Auszeichnung werden die Preistragenden Teil des

stetig wachsenden Aktiv-Netzwerks und können somit von Qualifizierungsangeboten und Erfahrungsaustausch profitieren. Weitere Informationen zum Wettbewerb, die diesjährigen Schwerpunkte und die Teilnahmebedingungen gibt es unter [www.bpb.de/aktiv-wettbewerb-2023](http://www.bpb.de/aktiv-wettbewerb-2023). Bewerbungen sind ab sofort über das Online-Formular möglich. **Bewerbungsschluss ist der 31. August.** Der Rechtsweg ist ausgeschlossen.

## Schüler aus Brasilien suchen Gastfamilien

Im Rahmen eines Gastschülerprogramms mit Pastor Dohms Schule aus Porto Alegre / Brasilien sucht die DJO - Deutsche Jugend in Europa deutschlandweit Familien, die offen sind, Schüler als „Kind auf Zeit“ bei sich aufzunehmen, um mit und durch den Gast den eigenen Alltag neu zu erleben. Der Gegenbesuch ist auch möglich.

Die Familienaufenthaltsdauer ist vom **19. Juni bis 20. Juli (14 - 15 Jahre alt)**.  
**Kontakt:**  
 DJO-Deutsche Jugend in Europa e.V., Schloßstraße 92, 70176 Stuttgart.  
**Tel. 0711/6586533,**  
**E-Mail: [gsp@djobw.de](mailto:gsp@djobw.de),**  
**[www.gastschuelerprogramm.de](http://www.gastschuelerprogramm.de)**



# Familien



## ANZEIGENSHOP

15.07.30 - 56 cm - 3.350 g  
**Natascha**  
 ist da!  
 Herzlichen Dank für die guten Glückwünsche anlässlich der Geburt unserer Tochter!  
 Musterhaus im Juli 2030

FGB 20-13  
 43 x 90 mm  
 ab **18,00\***

**Liebe Franziska,**  
 zu Deinem ersten Geburtstag wünschen wir Dir einen tollen Start. Alles Liebe Mama, Papa und Patte!  
 Musterhaus im Juli 2030

F 68-06  
 43 x 45 mm  
 ab **9,00\***

Herzlichen  
 Lohmar, im Dezember 2030  
 F597  
 90 x 50 mm  
 ab **20,50\***  
 für die vielen Glückwünsche und Geschenke zu unserer  
**Hochzeit.**  
 Wir haben uns sehr darüber gefreut.  
**Horst und Sabine Meyershagen**

**Ja.**  
**Frederique Mustermann & Jonathan Mustermann**  
 Am 12. März 2030 haben wir uns um 17:30 Uhr in der St. Musterhaus Kapelle in Musterhausen.  
 Die Polterhochzeit findet am 17. März 2030 in der Musterstraße 12 in Musterhausen statt.  
 Musterhaus

Es gibt Menschen, die durch Rhythmus zu werden sind, es föhnen die Worte, wenn diese Mensch seinen letzten Weg geht.  
**DANKSAGUNG**  
 Für die wohlwollenden Beweise der Anteilnahme beim Tode meines geliebten Vaters, unseres Schwiegervaters und Großvaters.  
**Michael Muster**  
 sprechen wir unseren Dank aus.  
 Im Namen aller Angehörigen  
 Gisela Musterfeld (geb. Muster)  
 Das Siedewochenmit haben wir am 18.09.2030 um 15:30 Uhr in der Pfarrkirche zu Musterhausen.

TD 12-12  
 90 x 90 mm  
 ab **110,00\***

**Abitur**  
 ...du hast es geschafft  
 Lieber Tim-Lukas, herzlichen Glückwunsch!  
 Deine Eltern  
 Marianne & Klaus-Peter Mustermann  
 Musterhausen, im Juli 2030

FS 06-13  
 43 x 60 mm  
 ab **12,00\***

**WOHNUNG!**  
 Moderne Maisonette-Wohnung, 3 Zim., 129 qm, 2 Parkstellplätze, bodenheizung, großer Balkon, Garage, komplett neu renoviert, gut geschitten, zentrumsnah. Miete für 820 € Kaltmiete zu vereinbaren.  
 Tel. 02241-123456

K03\_15  
 43 x 30 mm  
 ab **6,00\***

FH 06-13  
 43 x 120 mm  
 ab **24,50\***

\*inkl. MwSt., Preis variiert nach Auflage der Zeitung.

Online Familien-Anzeigen: für alles was wirklich zählt!

[shop.rautenberg.media](http://shop.rautenberg.media)

# 95 Jahre Musikverein Lessenich

Jubiläumsfeierlichkeiten am 3. und 4. Juni auf der Festwiese am Dorfgemeinschaftsraum, Stephanusstraße 14



Am 3. und 4. Juni heißt es in Schale und Tracht geschmissen: Denn der „Musikverein Lessenich 1928 e.V.“ feiert 95 Jahre Musik und Tradition. Mit dabei sind viele befreundete Gastvereine, so auch „Heinz Hilgers und seine Musikanten“. Foto: Musikverein Lessenich/pp/Agentur ProfiPress

Mechernich. Der Musikverein Lessenich wurde 1928, also vor 95 Jahren von einem Dutzend junger Männer um den Dorflehrer Otto Lehmann gegründet. Bereits zur Kirmes 1928 konnte das Ensemble aufspielen. Bekannt wurde der Verein in den Nachkriegsjahrzehnten wegen seiner rauschenden Waldfeste, die sogar Besucher aus Köln, Bonn und Düsseldorf anzogen.

Zu den Jubiläumsfeierlichkeiten am Samstag, 3., und Sonntag, 4. Juni erwarten die Lessenicher Dorfmusikanten befreundete Orchester aus der näheren Umgebung, aber auch die befreundete Blaskapelle Ziegelanger aus dem Frankenland, die am Samstag, 3. Juni, ab 19 Uhr zum „Böhmischen Abend“ aufspielt. „Die Besucher sollen gerne in Tracht kommen“,

schreibt der Musikverein. Sonntag, 4. Juni, steht unter dem Motto „Blas Musik in die Eifel“. Die Musikvereine aus Kallmuth, Kreuzweingarten-Rheder und Mutscheid wollen ab 11.30 Uhr für ein abwechslungsreiches Programm sorgen. Die Spielgemeinschaft Lessenich/Obergartzem rundet das Programm mit einem Konzert zum 95-jährigen Bestehen ab. Ab 17.30 Uhr spielen zum Abschluss „Heinz Hilgers und seine Musikanten“, ein neues professionelles Septett aus Aachen. **Essen, Trinken, Hüpfburg** Für Essen und Trinken ist laut Veranstalter reichlich gesorgt. Für die Kinder soll eine Hüpfburg aufge-

blasen werden. Der Eintritt ist frei. Die Vereinsführung liegt derzeit in den Händen eines siebenköpfigen Vorstands. Nach außen wird er Verein von Franz Geusen und Stefan Lorre vertreten.

Der Musikverein Lessenich bedient mit seinem Repertoire eine Vielzahl von verschiedenen Genres. Dazu gehören nicht nur Polkas, Märsche, Karnevals- und Unterhaltungslieder, sondern auch konzertante Stücke und Werke aus dem Bereich der Klassik. So fanden im Jahr 2015 mehrere Konzerte mit den Dellbrücker Symphonikern statt, auf die die Mitglieder des Vereins gerne zurückblicken.

Seit mehreren Jahren pflegen die Lessenicher Musiker eine intensive Freundschaft mit der Blaskapelle Ziegelanger aus Franken und organisierten auch schon mehrere Vereinstouren zum Ziegelanger Weinfest. Auch die Blaskapelle Ziegelanger ist bei den Musikfesten in der Stadt Mechernich ein gerne gesehener Gast.

### Verstärkung gesucht

Franz Geusen schreibt dem Mechernicher „Bürgerbrief“: „Aus der für die Musiker schwierigen Corona-Zeit ist aktuell eine Spielgemeinschaft mit dem benachbarten Musikverein aus Obergartzem entstanden, die die anstehenden Auftritte seit Dezember 2022 gemeinsam meistert.

Verstärkung wird immer gesucht und jeder, der Lust hat, ein Instrument zu spielen und in einem Verein zu musizieren, ist herzlich zu einer Probe eingeladen.“ Geprüft wird immer mittwochs um 20 Uhr im Vereinshaus. Kontakt: Franz Geusen, (0 22 56) 95 70 230. pp/Agentur ProfiPress



Der Musikverein Lessenich bedient mit seinem Repertoire eine Vielzahl von verschiedenen Genres. Dazu gehören nicht nur Polkas, Märsche, Karnevals- und Unterhaltungslieder, sondern auch konzertante Stücke und Werke aus dem Bereich der Klassik.

Archivbild: pp/Agentur ProfiPress



Jetzt Termin buchen!  
Tel. 02443 - 91 23 176

Seeweg 9 (Halle 9)  
53894 Mechernich-Kommern

## ThaiMassage

Nr.1

- Traditionelle Thai-Massage
- Thai-Öl-Massage
- Rücken-Kopf-Schulter-Massage
- Fuß-Massage
- Salzgrotte



[www.thaimassage-nr1.de](http://www.thaimassage-nr1.de)



## Pflichten und Strafen

Erste Hilfe, Rettungsgasse, Warndreieck: Was Verkehrsteilnehmer wissen sollten



**Jeder Mensch in Deutschland ist dazu verpflichtet, im Rahmen seiner Möglichkeiten Maßnahmen zur Rettung und Versorgung von Unfallopfern zu ergreifen.**

Foto: djd/Roland-Rechtsschutzversicherung/Photographiee.eu - stock.adobe.com

Die Fahrschulzeit ist bei den meisten Menschen lange her. Erste Hilfe leisten, Rettungsgasse bilden, Warndreieck mitführen: Die-

se Begriffe sind bekannt, doch was bedeuten sie konkret und was passiert, wenn man gegen Regeln verstößt?

### Erste Hilfe kann Leben retten

Wie es einem Unfallopfer ergeht, hängt ganz wesentlich davon ab, ob ihm frühzeitig und durchgehend geholfen wird. Ersthelfer können also Leben retten. Gleichzeitig ist Erste Hilfe eine gesetzlich geregelte Pflicht. „Jeder Mensch in Deutschland ist dazu verpflichtet, sämtliche Maßnahmen, die ohne weitreichende medizinische Fachkenntnisse zur Rettung eines Verunfallten beitragen können, zu ergreifen“, erklärt Frank Preidel, Fachanwalt für Verkehrsrecht in der Kanz-

lei Preidel.Burmester in Hannover und Partneranwalt von Roland Rechtsschutz. Dazu zähle in erster Linie, einen Notruf abzusetzen - darüber hinaus etwa auch die Unfallstelle abzusichern, Blutungen zu stillen oder die Opfer in die stabile Seitenlage zu bringen. „Bei den Maßnahmen darf sich die helfende Person natürlich nicht selbst in Lebensgefahr bringen“, so Preidel. Wer in Notsituationen Hilfe unterlasse, obwohl dies erforderlich und auch möglich sei, werde mit drei Punkten in Flensburg, einer Geldstrafe oder mit einer Freiheitsstrafe bis zu einem Jahr bestraft: „Zudem drohen ein Fahrverbot oder die Entziehung der Fahrerlaubnis.“

### Schnelle medizinische Versorgung dank Rettungsgasse

Die Bildung einer Rettungsgasse ist Pflicht, wenn der außerörtliche Verkehr zu stocken beginnt oder ein Stau entstanden ist. „Als Rettungsgasse versteht man eine freie Gasse, die auf zweispurigen Fahrbahnen in der Mitte der beiden Fahrstreifen gebildet wird. Bei drei oder mehr Fahrstreifen gibt die Rechtsordnung in Deutschland, Österreich und der Schweiz vor, diese zwischen dem am weitesten links gelegenen und dem rechts daneben liegenden Fahrstreifen zu bilden“, erläutert Frank Preidel. Die Rettungsgasse dürfe fast ausschließlich von Polizei, Feuerwehr, Rettungsdienst, Notarzt oder Abschleppunternehmen befahren werden. „Andere Fahrzeuge dürfen sie in keinem Fall befahren. Wer

sich nicht an die Regeln hält, bekommt ein einmonatiges Fahrverbot sowie zwei Punkte in Flensburg und zwischen 200 und 320 Euro Bußgeld“, so Preidel.

### Mitführen von Erste-Hilfe-Equipment gesetzlich vorgeschrieben

Warndreieck, Warnweste und Verbandskasten müssen im Auto immer mitgeführt werden. „Bei fehlender Ausstattung müssen Fahrzeughalter ein Verwarngeld von fünf bis 15 Euro zahlen“, erklärt Frank Preidel. Gesetzlich vorgeschrieben sei zwar nur eine Warnweste pro Pkw - es empfehle sich jedoch eine Weste pro Mitfahrer, um bestmöglich abgesichert zu sein. (djd)

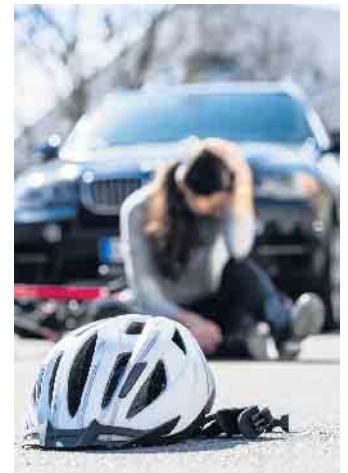

Wie es einem Unfallopfer ergeht, hängt ganz wesentlich davon ab, ob ihm frühzeitig und durchgehend geholfen wird. Erste Hilfe ist daher eine gesetzlich geregelte Pflicht. Foto: djd/Roland-Rechtsschutzversicherung/Kzenon - stock.adobe.com

### KFZ-Meisterwerkstatt



Industriestraße 32 53949 Schmidheim 0177 / 91 54 658 info@kt-automobile.com  
www.KTAutomobile.com

## AUTO HAUS HÜCK

GbR

**53894 Mechernich-Roggendorf • An der Insel 2,  
Tel.: 02443/2494 • Fax: 02443/8917**

Neuwagen • Gebrauchtwagen Finanzierung • Leasing Karosserie- u. Reparaturwerkstatt aller Fabrikate	Haupt- u. Abgasuntersuchung Leihwagen • Bremsenprüfstand Zylinderkopfplanbank Reifendienst • Klimatechnik
---	--

www.autohaus-hueck.de

## AUTOHAUS REINARTZ

KFZ-MEISTERSERVICE FÜR ALLE MARKEN!

**Feytalstr. 20 • 53894 Mechernich  
www.autohaus-reinartz.de**

## KFZ-TECHNIK ANDREAS KREINBERG

**Reparatur- & Service-Werkstatt für  
PKW und Wohnmobile**

Unfallinstandsetzung, Reifenservice, Klimatechnik, Ersatzteile,  
Zylinderkopfschleiferei, TÜV/AU täglich, Gasprüfung

**Vertragsfreie Honda- & Citroën-Werkstatt**

**Hüttenstraße 61, 53925 Kall**  
 Öffnungszeiten: Mo.-Fr. 8-12 Uhr und 13-17 Uhr  
 Tel. 0 24 41/42 93 • kontakt@kfz-kreinberg.de

## Kupfer für die Verkehrswende

Bei der Elektromobilität spielt das rote Metall eine Schlüsselrolle

Der Umstieg von Kraftfahrzeugen mit Verbrennungsmotor auf Elektroautos nimmt langsam Fahrt auf. Zwar liegt der Anteil von reinen E-Autos und Plug-in-Hybriden laut Statistischem Bundesamt zusammen nur bei 2,6 Prozent der gesamten deutschen Fahrzeugflotte, doch die Kurve weist steil nach oben. 2012 waren gerade einmal 4.500 Autos auf unseren Straßen elektrisch unterwegs, heute sind es rund 620.000. Im Vergleich zum Vorjahr 2021 bedeutet das eine Zunahme von ziemlich genau 100 Prozent.

### Elektrofahrzeuge benötigen deutlich mehr Kupfer als Verbrenner

Für den kumulierten Energieaufwand über ein ganzes Autoleben hinweg ist das positiv, denn Elektromotoren verbrauchen

für das Fahren weniger Energie als herkömmliche Verbrenner. Dem steht allerdings ein höherer Rohstoffbedarf insbesondere bei der Batterie- und Motortechnik gegenüber. Ein Schlüsselmaterial für die E-Mobilisierung ist Kupfer. Ein Elektrofahrzeug enthält davon rund dreimal so viel wie ein benzin- oder dieselbetriebenes Kfz. Damit steigt der Bedarf von heute um die 25 Kilogramm für ein Mittelklassefahrzeug auf bis zu 70 Kilogramm. Beispielsweise unter [www.kupfer.de/](http://www.kupfer.de/) elektromobilitaet gibt es dazu mehr Wissenswertes und Hintergrundinfos. Allein ein Lithium-Ionen-Akku besteht zu rund 18 Prozent aus Kupfer, hinzu kommen die Wicklungen in den Elektromotoren, das Hochvoltbordnetz, die Leistungselektro-

nik und mehr. Das Metall spielt wegen seiner guten Stromleitungseigenschaften aber nicht nur im Fahrzeug selbst, sondern auch beim Aufbau der Lade-Infrastruktur eine Hauptrolle. Denn die Verteilung von Strom aus erneuerbaren Energien erfordert einen Ausbau der Stromnetze - und auch in den Ladestationen läuft nichts ohne das rote Metall

Steigender Bedarf an Kupfer im Auto und bei der Ladeinfrastruktur kann gedeckt werden. Während bei Lithium oder seltenen Erden Engpässe nicht ausgeschlossen werden können, ist der Kupfernachschub für die Elektrifizierung des Straßenverkehrs sichergestellt. Es gibt aktuell langfristig erschließbare Lagerstätten in ausreichender Menge auch bei weiter stark wachsender Nachfrage. Zudem werden kontinuierlich weitere Kupfervorkommen in der Erde entdeckt. Vor



Die Elektromobilität nimmt auch in Deutschland langsam Fahrt auf: Die Zahl der Zulassungen weist steil nach oben.

Foto: djd/Deutsches Kupferinstitut/unsplash/Michael Fousert

allem aber wird der Werkstoff bereits heute zu einem sehr großen Teil wiederverwertet. (djd)



Elektro-Kraftfahrzeuge benötigen mehr Kupfer als Autos mit Verbrennungsmotoren.

Foto: djd/Deutsches Kupferinstitut/unsplash/Michael Fousert

Neu- und Gebrauchtwagen  
Volkswagen Jahreswagen von Mitarbeitern der VW AG

**Ihr Ansprechpartner**  
für **VW E-Autos**

Der neue vollelektrische ID.5

**Autohaus Vossel KG**  
Heerstr. 54  
53894 Mechernich  
Tel.: 02443 31060

**Volkswagen Economy Service Vossel & Kühn**  
Hermann-Kattwinkel-Platz 7  
53937 Schleiden-Gemünd  
Tel.: 02444 2212

peugeot.de

**PEUGEOT KOMPLETTPREIS-ANGEBOTE**

ALLZEIT SICHER  
UNTERWEGS

PEUGEOT EMPFIEHLT TOTAL

**PEUGEOT WARTUNG**  
Mit allen vorgeschriebenen Kontrollen und PEUGEOT Langzeitmobilität.

ab **79€\***

\* Komplettpreis inkl. MwSt. für viele PEUGEOT Modelle inkl. aller vorgeschriebenen Kontrollen und PEUGEOT Langzeitmobilität. Über das entsprechende Komplettpreis-Angebot für Ihren PEUGEOT informieren wir Sie gerne.

**IHR PEUGEOT SERVICE**  
MIT UNS KOMMEN SIE EINFACH WEITER!

Autohaus Müllejans GmbH

52385 Nideggen-Schmidt · Heimbacher Straße 17 ·  
Tel.: 02474/93010  
[www.peugeot-muellejans.de](http://www.peugeot-muellejans.de)



# Kann eine Berufsunfähigkeitsversicherung „nachhaltig“ sein?

Experte erklärt, wie man der Police zumindest einen grünen Anstrich geben kann

Das Thema Nachhaltigkeit ist mittlerweile auch in der Versicherungsbranche angekommen. Es gibt Gesellschaften, die für jeden neuen Vertrag einen Baum pflanzen oder in der Hauptverwaltung Bienen halten. Die Berufsunfähigkeitsversicherung (BU) beispielsweise zählt zu den Policen, die von Experten immer wieder empfohlen werden. Schließlich wird jeder Vierte im Laufe seines Berufslebens zu-

mindest vorübergehend berufsunfähig. Stehen hier auch „grüne“ Tarife zur Verfügung? „Ja, solche Tarife gibt es. Man kann eine BU abschließen, die etwa meinen CO2-Fußabdruck berücksichtigt“, meint Philip Wenzel, Chefredakteur des Infoportals Worksurance.de. Allerdings weist der Experte darauf hin, dass man zunächst einen Tarif wählen sollte, der zum eigenen Beruf und zum individuellen Gesundheits-



**Grüne Anlage: Versicherungsnehmer können eine Berufsunfähigkeitsversicherung abschließen, die ihren CO2-Fußabdruck berücksichtigt.**  
Foto: djd/Worksurance.de/Getty Images/arthon meekodong

**Kanzlei Müller, Eicks & Winand**  
Rechtsbeistand | Rechtsanwälte

Wir sind eine überwiegend zivil- und wirtschaftsrechtlich ausgerichtete Kanzlei mit Sitz in **Mechernich, Frechen/Köln** und **Weilerswist**.

**Dana Fünfzig**

**Rechtsanwältin**

Fachanwältin für  
Handels- und  
Gesellschaftsrecht  
Insolvenzrecht\*

\*Tätigkeitsschwerpunkt



► **Kanzlei Mechernich**

Zum Markt 10  
53894 Mechernich  
Tel. 02443 9812-0  
Fax 02443 9812-19  
info@kanzlei-mew.de

Weitere Standorte in **Frechen/Köln** und **Weilerswist**.

**www.kanzlei-mew.de**

Besuchen Sie uns auch auf unseren Social Media Kanälen

Facebook: @Kanzlei.Mueller.Eicks.Winand

Instagram: @kanzleimew

zustand passt - und erst danach sollte man schauen, ob dieser Tarif einen grünen Anstrich hat.

### In welchem Fonds werden die Überschüsse angelegt?

Was passiert beim Versicherer mit den Beiträgen der Kunden? „Der Großteil wird zur Deckung der Risiken benötigt, die der Versicherer tragen muss. Dieser Anteil wandert in das sogenannte Sicherungsvermögen.“ Hier kann der Kunde schauen, ob die Versicherungsgesellschaft grundsätzlich bereits hausinterne Nachhaltigkeitskriterien für die Anlage seines Vermögens aufgestellt hat und wie weit der Anbieter bei der Umsetzung solcher Kriterien ist. Konkret kann der Versicherungsnehmer hier aber keinen Einfluss nehmen. „Anders sieht es bei den sogenannten Risikoüberschüssen aus, in die ein kleinerer Teil der Beiträge wandert. Diese Überschüsse müssen per Gesetz zu 90 Prozent dem Kunden zukommen“, weiß Philip Wenzel. Und wenn sie beispielsweise in Fonds angelegt werden, dann kann der Versicherungsnehmer ganz konkret mitbestimmen, was mit diesem Teil seines Beitrags passiert. „Der Kunde kann eine BU wählen, die ihre Überschüsse explizit in ‚grüne‘ Fonds anlegt“, so der Experte.

### Geringe Auswahl an Fonds

Grundsätzlich, so Wenzel, sei es allerdings fraglich, ob eine Fondsanlage als Überschussverwendung sinnvoll sei: „Der Nachteil ist, dass den Versicherungsgesellschaften hier nur eine relativ geringe Auswahl an Fonds, Aktien und ETFs zur Verfügung stehen und dass diese Anlage oftmals wenig Flexibilität aufweist. Im Gegenzug ist eine Auszahlung am Ende der Laufzeit oder bei Kündigung der Versicherung steuerfrei.“ (djd)



**Das Thema Nachhaltigkeit wird vielen Menschen nicht nur im Alltag immer wichtiger - sie möchten auch bei Versicherungen wissen, was diese mit den Beiträgen machen.**  
Foto: djd/Worksurance.de/Getty Images/DMP1



## Radtourenangebot durch die Eifel für Einsteiger, Aufsteiger und Profis

„Von der Erft zur Urft“ - die Radtouristikfahrt des RSV 1896 Euskirchen e. V. startet am 3. Juni

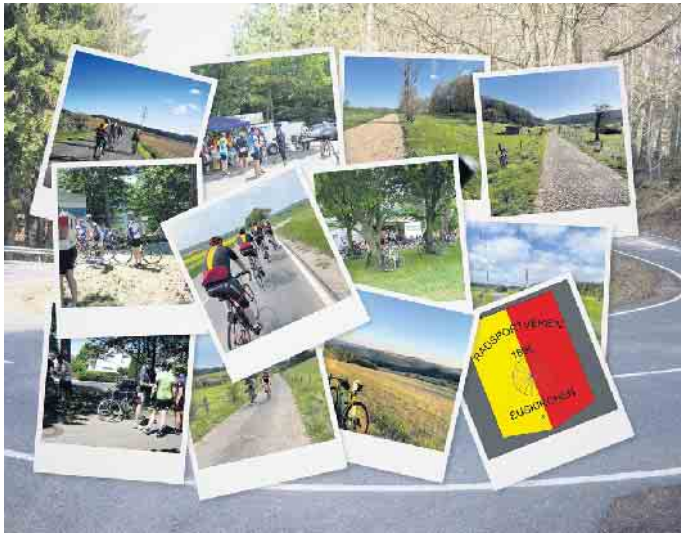

Der RSV 1896 Euskirchen e.V. veranstaltet am Samstag, 3. Juni, seine traditionelle Radtouristikfahrt durch die Eifel mit Strecken von 58 km bis 156 km Länge. Erstmals werden auch zwei Gravelstrecken angeboten. Start ist ab 7 Uhr an der Ohm-Mirgel-Halle, Euskirchen.

Anfang Juni veranstaltet der Rad-sportverein 1896 Euskirchen e.V. zum 15. Mal die Radtouristikfahrt (RTF) „Von der Erft zur Urft“. Der Verein hat die Corona-Pause genutzt, um die verschiedenen Routen von 58, 86, 123 und 156 km Länge zu optimieren. Die Strecken orientieren sich weiterhin an dem reichhaltigen Netz von asphaltierten Rad- und landwirtschaftlichen Wegen. Sie führen durch die abwechslungsreiche Landschaft der Eifel und zeigen diese in all ihren Facetten. Dabei kommt gerade auf den längeren Routen mit 123 km und 1.350 Höhenmetern sowie 156 km und 2.020 Höhenmetern auch der sportliche Anspruch nicht zu kurz. Für das leibliche Wohl wird an drei Verpflegungsstellen gesorgt, die ja nach Streckenlänge mehrmals angefahren werden.

Die Schirmherrschaft für die Radtouristikfahrt übernimmt dieses Jahr Landrat Markus Ramers, selbst ein begeisterter Rennradfahrer. „Das Fahrrad ist das per-

meine intensiv und schont dabei noch die Umwelt“, fasst es Landrat Markus Ramers zusammen. Er wird am 3. Juni selbst mit dem Rennrad am Start stehen und eine der Strecken in Angriff nehmen. 2023 bietet der RSV Euskirchen erstmals auch zwei sogenannte Gravelstrecken an. Dabei geht es über 46 km bzw. 65 km vorwiegend unbefestigte land- und forstwirtschaftliche Wege. Der Verein möchte dem anhaltenden Trend zum breiter bereiften und universell einsetzbaren Gravelbike Rechnung tragen und freut sich über die Möglichkeit, unterschiedlichste Wege in das Konzept einbeziehen zu können. Dabei fällt die 65 km-Strecke mit 750 Höhenmetern schon recht anspruchsvoll aus. Auch E-Bikes sind ausdrücklich willkommen, es wird jedoch keine Ladeinfrastruktur für diesen Radtyp angeboten. Mit geladener Batterie sollten sich aber die meisten Strecken gut bewältigen lassen.

meine intensiv und schont dabei noch die Umwelt“, fasst es Landrat Markus Ramers zusammen. Er wird am 3. Juni selbst mit dem Rennrad am Start stehen und eine der Strecken in Angriff nehmen. 2023 bietet der RSV Euskirchen erstmals auch zwei sogenannte Gravelstrecken an. Dabei geht es über 46 km bzw. 65 km vorwiegend unbefestigte land- und forstwirtschaftliche Wege. Der Verein möchte dem anhaltenden Trend zum breiter bereiften und universell einsetzbaren Gravelbike Rechnung tragen und freut sich über die Möglichkeit, unterschiedlichste Wege in das Konzept einbeziehen zu können. Dabei fällt die 65 km-Strecke mit 750 Höhenmetern schon recht anspruchsvoll aus. Auch E-Bikes sind ausdrücklich willkommen, es wird jedoch keine Ladeinfrastruktur für diesen Radtyp angeboten. Mit geladener Batterie sollten sich aber die meisten Strecken gut bewältigen lassen.

meine intensiv und schont dabei noch die Umwelt“, fasst es Landrat Markus Ramers zusammen. Er wird am 3. Juni selbst mit dem Rennrad am Start stehen und eine der Strecken in Angriff nehmen. 2023 bietet der RSV Euskirchen erstmals auch zwei sogenannte Gravelstrecken an. Dabei geht es über 46 km bzw. 65 km vorwiegend unbefestigte land- und forstwirtschaftliche Wege. Der Verein möchte dem anhaltenden Trend zum breiter bereiften und universell einsetzbaren Gravelbike Rechnung tragen und freut sich über die Möglichkeit, unterschiedlichste Wege in das Konzept einbeziehen zu können. Dabei fällt die 65 km-Strecke mit 750 Höhenmetern schon recht anspruchsvoll aus. Auch E-Bikes sind ausdrücklich willkommen, es wird jedoch keine Ladeinfrastruktur für diesen Radtyp angeboten. Mit geladener Batterie sollten sich aber die meisten Strecken gut bewältigen lassen.

meine intensiv und schont dabei noch die Umwelt“, fasst es Landrat Markus Ramers zusammen. Er wird am 3. Juni selbst mit dem Rennrad am Start stehen und eine der Strecken in Angriff nehmen. 2023 bietet der RSV Euskirchen erstmals auch zwei sogenannte Gravelstrecken an. Dabei geht es über 46 km bzw. 65 km vorwiegend unbefestigte land- und forstwirtschaftliche Wege. Der Verein möchte dem anhaltenden Trend zum breiter bereiften und universell einsetzbaren Gravelbike Rechnung tragen und freut sich über die Möglichkeit, unterschiedlichste Wege in das Konzept einbeziehen zu können. Dabei fällt die 65 km-Strecke mit 750 Höhenmetern schon recht anspruchsvoll aus. Auch E-Bikes sind ausdrücklich willkommen, es wird jedoch keine Ladeinfrastruktur für diesen Radtyp angeboten. Mit geladener Batterie sollten sich aber die meisten Strecken gut bewältigen lassen.

Start- und Ziel ist an der Ohm-Mirgel-Halle, Erftstraße 32, 53879 Euskirchen. Parkplätze sind vor Ort vorhanden. Startzeiten sind von 7 Uhr bis 13 Uhr, je nach Streckenlänge.

Weitere Informationen sind auf der Homepage des RSV 1896 Euskirchen e.V. unter [www.rsv-euskirchen.de](http://www.rsv-euskirchen.de) zu finden.



projekt.bike  
p.b GmbH

**projekt.bike**  
**p.b GmbH**

Bahnhofstraße 1 · 53947 Nettersheim  
Tel. 02486 1000 · [www.projekt.bike](http://www.projekt.bike)

VERKAUF, SERVICE, ZUBEHÖR, BIKE-LEASING, NOX CYCLES TESTCENTER

BIKEFITTING

BODYSCAN

ERGONOMIEBERATUNG

TOP  
MARKEN  
u.a.

NOX  
CYC  
LES

KALKHOFF

FOCUS

CAMPUS

POISON

NOLOO

MONDRAKER

HOHEACHT



## Eine Extraportion Mobilität im Urlaub

Sommerliche Reisesaison: Kompakte E-Falträder lassen sich überall verstauen



Im Urlaub sind die kompakten E-Falträder ideale Begleiter.  
Foto: DJD/bike2care

Die meisten Menschen in Deutschland wundern sich, wie schnell man doch die vergangenen beiden Jahre vergessen und sich auf eine neue Reisesaison

praktisch ohne Einschränkungen freuen kann. Es geht wieder dorthin, wo man die schönsten Wochen des Jahres am liebsten verbringen möchte: an Nord- und

Ostsee, in die Alpen, die deutschen Mittelgebirge, an den Gardasee oder an die Küsten im Mittelmeerraum. Ein deutliches Plus an bequemer Mobilität vor Ort gewinnt, wer ein kompaktes E-Faltrad mit an Bord hat und am Urlaubsziel Ausflüge auf zwei Rädern unternehmen kann. Das gilt nicht nur, aber vor allem auch für Wohnmobilreisende.

### Kompakte Größe ist ideal - nicht nur für Wohnmobilsten

Moderne E-Falträder haben mit den Klapprädern aus den 70er- und 80er-Jahren wenig zu tun. Sie lassen sich zwar noch immer in der Mitte zu einer handlichen, leicht transportablen Größe zusammenklappen,



Urlaubsglück mit Ausblick: Auch im Urlaub sorgen die kompakten E-Falträder für viel Bewegungsfreiheit.  
Foto: DJD/bike2care

**UNSERE AUSWAHL IST RIESIG!**

FAHRRÄDER - ZUBEHÖR - ERSATZTEILE - SERVICE

Wir überzeugen mit starken Marken und kompetenter Beratung!

Fahreräder

Ersatzteile

Zubehör

Service

**Fahrradleasing mit allen Leasinggesellschaften!**

## Kraft Rad GmbH

Roitzheimer Straße 113  
53879 Euskirchen  
Tel.: 02251/2758

Am Westufer 5  
50259 Pulheim  
Tel.: 02238/468890

**Öffnungszeiten:** Mo. bis Fr. 10-19 Uhr | Sa. 10-17 Uhr  
[www.zweirad-kraft.de](http://www.zweirad-kraft.de)



Ein deutliches Plus an bequemer Mobilität vor Ort gewinnt, wer ein kompaktes E-Faltrad am Urlaubsziel nutzen kann.  
Foto: DJD/bike2care

nunmehr ist allerdings auch ein leistungsfähiger Elektromotor als Zusatzantrieb eingebaut. Solche E-Falträder lassen sich in jedem Wohnmobil und im Kofferraum der meisten Autos transportieren, ein spezieller Fahrradträger ist nicht nötig. Wichtig ist dabei auch das Gefühl der Sicherheit. Dafür sorgen der tiefe Einstieg der Räder und die Tatsache, dass man mit beiden Füßen sicher auf den Boden kommt. Vom Anbieter bike2care etwa gibt es zudem komfortable und bequeme E-Falträder mit und ohne Rücktrittbremse. Das Design hat einen Hauch von Retro-Chic, die verwendeten Anbauteile stam-

# 2RAD

## AMBULANZ

AHRWEILERSTRASSE 26  
53902 BAD MÜNSTEREIFEL  
02253 - 92 69 419  
INFO@2RAD-AMBULANZ.DE  
WWW.2RAD-AMBULANZ.DE

Mo.-Fr.: 9:00 - 17:00 Uhr    Sa.: 9:00 - 14:00 Uhr    Mi.: Geschlossen

# RADSPORT EIFEL



E-Falträder werden durch einen leistungsfähigen Elektromotor angetrieben und lassen sich in der Mitte bequem zu einer handlichen, leicht transportablen Größe zusammenklappen.

Foto: DJD/bike2care

men ausschließlich von Markenherstellern. Mehr Infos, einen Online-Shop mit dem passenden Zubehör und der Möglichkeit zur Konfiguration der Räder sowie eine Liste von

Händlern, die die Falträder führen, gibt es unter [www.bike2care.de](http://www.bike2care.de). Mit dem Nebenmotorkonzept erzielen die Räder einen besonders effizienten Wirkungsgrad: Die Kraft

wird dort erzeugt, wo sie benötigt wird und muss nicht wie bei einem Mittelmotor erst auf das Rad umgelenkt werden. Ohne Akku wiegt das Faltrad nur circa 18 Kilogramm, der Lithium-Ionen-Akku sorgt für eine Reichweite von bis zu 180 Kilometern.

### Auch für Städter das ideale Transportmittel

Auch in den deutschen Großstädten sind E-Falträder die perfekte Lösung für mobile Städter. Im Gegensatz zu Fahrrädern dürfen sie in Bussen und Bahnen überall mitgenommen werden, ein Extraticket ist ebenfalls nicht nötig. Zu Stoßzeiten sind öffentliche Verkehrsmittel ohnehin meist so voll, dass Fahrräder nur mit

Mühe transportiert werden können, für das Faltrad findet man immer ein Plätzchen. Das gilt allerdings auch nur dann, wenn das Faltrad qualitativ hochwertig ist und entsprechend schnell und bequem klein gemacht werden kann. (DJD)



E-Falträder sind bestens geeignet für Wohnmobilisten.

Foto: DJD/bike2care



### IHR FAHRRADHÄNDLER IM BAHNHOF BAD MÜNSTEREIFEL

- Trek •
- Diamant •
- Conway •
- Ruff Cycles •
- Metz •
- Ca Go •

FAHRRÄDER	ZUBEHÖR	SERVICE
Unsere große Auswahl an	Für jede Anforderung & Anlass	Wir sind für Sie da
⇒ E-Mountainbikes	⇒ Bontrager	⇒ Beratung
⇒ E-Fullsuspension	⇒ Uvex	⇒ Verkauf
⇒ E-Trekkingbikes	⇒ Roedel	⇒ Service
⇒ E-Citybikes	⇒ BBB	⇒ Werkstatt
⇒ E-Bike Cruiser	⇒ Abus	⇒ Zubehör
⇒ E-Lastenrad	⇒ SKS	⇒ Verleih
⇒ E-Scooter	⇒ Shimano	
	⇒ Schwalbe	
	⇒ Bosch	

Beratung, Probefahrt, Wartung oder Reparatur?  
Wir freuen uns auf Ihren Besuch!

Jobrad / Bikeleasing / Eurorad / Deutsche Dienstrad / Business Bike

### SCHMIKO DER FAHRRADHÄNDLER

Kölner Straße 13 · 53902 Bad Münsteriteil

☎ 02253-543877

✉ [schmiko@derfahrradhaendler.de](mailto:schmiko@derfahrradhaendler.de)

🌐 [derfahrradhaendler.de](http://derfahrradhaendler.de)



Montag	geschlossen
Dienstag	10:00 - 12:00 & 16:00 - 18:00 Uhr
Mittwoch	geschlossen
Donnerstag	10:00 - 12:00 & 16:00 - 18:00 Uhr
Freitag	10:00 - 12:00 & 16:00 - 18:00 Uhr
Samstag	10:00 - 13:00 Uhr

Außerhalb der Öffnungszeiten sind wir nach Terminvereinbarung gerne für Sie da!

## UDOFahrradShop

• Verkauf • Reparatur • Beratung

**IHR PARTNER FÜR ALLES RUND UM'S FAHRRAD**

**VERKAUF:** Bei uns erhalten Sie Fahrräder und Zubehör namhafter Hersteller in großer Auswahl.

**BERATUNG:** Wir helfen Ihnen, das richtige Rad für Ihre Ansprüche zu finden.

**REPARATUR:** Sie benötigen Ersatzteile oder möchten Einstellungen ändern? Wir kümmern uns darum.

**DIENSTRÄDER** – einfach zeitgemäß!  
Zum Leasing von Firmenfahrrädern beraten wir Sie gerne.  
*Wir freuen uns auf Sie!*

**GIANT**

**Öffnungszeiten:**  
Di, Mi, Fr: 13-18 Uhr, Sa 10-13 Uhr  
Beratung auch nach Termin

**UDO LINGSCHIEDT MEISTERBETRIEB**  
Am Kalkofen 2 · 53925 Kall · Tel.: 02445 / 85 18 18  
[www.udos-fahrradshop.de](http://www.udos-fahrradshop.de) · [udo.lingscheidt@t-online.de](mailto:udo.lingscheidt@t-online.de)

## Zehn Fakten zu Pflasterklinkern



Pflasterklinker sind ein Naturprodukt und unempfindlich gegenüber Schmutz, UV-Einstrahlung und Witterung. Foto: Arbeitsgemeinschaft Pflasterklinker e.V./GIMA/Alexander Bernhard/akz-o

1. Die Farbe der Pflasterklinker wird durch die unterschiedliche geologische Zusammensetzung des Tons, den Anteil der darin enthaltenen Mineralien und das Brennverfahren bestimmt.
2. Pflasterklinker werden ohne chemische Zusätze aus der jeweiligen Tonfarbe gebrannt und sind daher dauerhaft farbecht und lichtecht.
3. Mit ihrer Vielfalt an Farben, Formen, Formaten und Ver-
4. Pflasterklinker haben eine dicht gebrannte keramische Oberfläche und sind deshalb unempfindlich gegen Schmutz, Fett, Salz und Säure.
5. Starke Temperaturschwankungen, Frost, Schnee und Tau machen dem widerstandsfähigen Tonklinker nichts aus.
6. Um Flächen zu strukturieren

legemustern bieten Pflasterklinker einen großen Gestaltungsspielraum.

oder aufzulockern, können Pflasterklinker verschiedener Farben, Formate oder Formen oder auch unterschiedliche Verlegemuster miteinander kombiniert werden.

7. Pflasterklinker sind pflegeleicht und wartungsarm. Zur Pflege reichen Regen, Sonne, Wind und gelegentliches Abkehren.
8. Pflasterklinker sind nachhaltig und haben eine Lebensdauer von über 100 Jahren.
9. Pflasterklinker eignen sich nicht nur für die Gestaltung von Terrassen und Gartenwegen, sondern auch für Einfahrten, Hauseingänge und Carports.
10. Pflasterklinker können wiederverwendet oder recycelt werden. (akz-o)



Mit Pflasterklinkern gestaltete Außenflächen sind hochwertig, unempfindlich und langlebig. Foto: Arbeitsgemeinschaft Pflasterklinker e.V./ABC Klinker/Espendiller + Gnegel/akz-o



Durch die Kombination von Pflasterklinkern mit anderen Materialien wie Naturstein oder Holz lassen sich Außenflächen auflockern, gliedern und strukturieren. Foto: Arbeitsgemeinschaft Pflasterklinker e.V./Vandersanden/akz-o

Wir haben was gegen Einbrecher:  
**Sichere Fenster!**

Hahnenberg 2  
53945 Blankenheim-Ripsdorf  
[www.pfeil-fensterbau.de](http://www.pfeil-fensterbau.de)  
Telefon 0 24 49 / 95 20-0

 **KLAUS PFEIL FENSTERBAU**  
Eine klare Entscheidung.



**Garagentor + Montage**  
24 Ausführungen  
Aktionswochen

Besuchen Sie die großen Ausstellungen!  
Talstraße 60-68, 52249 Eschweiler +  
Am Johannesbusch 3, 53945 Blankenheim

**graafen**  
ganz persönlich seit 1905

[info@graafen.de](mailto:info@graafen.de) 02403 87480 Angebot gratis!



**Erstklassige FENSTER**  
in Holz und Kunststoff

**ZU SUPER GÜNSTIGEN PREISEN**

sowie Haustüren & Wintergärten

[www.HM-Eifelfenster.de](http://www.HM-Eifelfenster.de)  
Tel. 0 65 97 - 900 841

**konrad**  
herrliche Markisen

Sebastianusstr. 4-6 · Euskirchen  
Tel. 0 22 51 / 94 11-0  
[www.konrad-net.de](http://www.konrad-net.de)



## Photovoltaik

### Solarstrom am Gebäude doppelt nutzen: Auf Dach und Fassade



**Gut für Klimabilanz und Energieausbeute: Eine vorgehängte BIPV-Lösung an der Fassade einer Gewerbeimmobilie. Copyright: AGC Glass Europe**

Die Kraft der Sonne für die eigene Stromversorgung und das Stromnetz anzapfen: Das ist bei Deutschlands Eigenheimbesitzern nicht erst seit der jüngsten Strompreisexplosion ein Mega-Trend. Was viele nicht wissen: Nicht nur das Dach, auch die Fassade eignet sich bestens für die Stromerzeugung mit Solarmodulen. Solch Stromerzeugung in der Vertikalen, bekannt als bauwerks- oder gebäudeintegrierte Photovoltaik, bietet zahlreiche Vorteile, wie der Bundesverband Flachglas (BF) erklärt. Schon rund 11 Prozent der deutschen Stromerzeugung stammten im vergangenen Jahr aus Solarmodulen, knapp die Hälfte der Elektrizität kam insgesamt aus erneuerbaren Quellen. Doch angesichts des riesigen Bedarfs nicht nur für klassische Stromwendungen in Haushalt und Industrie, sondern auch für immer mehr Wärmepumpen und E-Fahrzeuge ist die Hälfte des Weges zum Ziel Energiewende kaum geschafft. Schnelleres Wachstum

wird benötigt. Als wichtiger Beitrag bietet sich dafür die gebäudeintegrierte Photovoltaik (BIPV) an: Integriert in Fassaden, Glasflächen oder als Sonnenschutz erzeugt sie nicht nur umweltfreundlichen Strom, sondern erfüllt auch alle Anforderungen an klassische Bauteile, welche sie ersetzt oder ergänzt.

#### Transparente oder lichtundurchlässige Module

Die Anwendungsmöglichkeiten der BIPV sind vielfältig: In Brüstungen können lichtundurchlässige Photovoltaik-Glasmodule mit verdeckten Solarzellen zum Einsatz kommen. Transparente Module mit sichtbaren PV-Zellen sind z.B. für Sichtglasbereiche des Gebäudes wie Fenster, Oberlichter, Sonnendächer oder Carports geeignet. Dabei sind Modulgröße und Anordnung der Solarzellen veränderbar: Solaraktive Fassadenverglasungen können so angeordnet werden, dass sie optimal mit dem Sichtkomfort harmonisieren. Zudem verbessern Solarzellen an der Fassade die Temperierung im Innern: Denn in bestimmten Gebäudeteilen, zum Beispiel in Lichthöfen, kann zu viel Sonneneinstrahlung zu übermäßig viel Wärmeenergie führen. In solchen Gebäudeteilen drängt sich BIPV-Solarglas förmlich auf, um die Energiedurchlässigkeit der Scheiben zu reduzieren. Das spart Kosten für die Klimatisierung, während nebenbei Strom produziert wird. „Anbieter aus der Glas- und aus der PV-Branche haben Lösungen für Verglasungen mit eingebetteter Photovoltaik entwickelt, die der Energiebilanz des Hauses ebenso wie der Stromrechnung guttun“, sagt BF-Geschäftsführer Jochen Grönegräs.

Im Mittelpunkt stehen Effizienz und Ästhetik, sei es für PV an der Fassade, an Brüstungs- und Verkleidungskomponenten oder auch auf Carports. „Je nach gewählter Lösung ist die Amortisationsdauer, sprich der Zeitraum bis sich die Investition durch Einnahmen bzw. Kostenersparnisse nicht nur für den Klimaschutz, sondern auch betriebswirtschaftlich rentiert, mit klassischer PV vergleichbar. Das heißt: Solarzellen am Gebäude rechnen sich ebenso wie die Module auf dem Dach. Eigenheimbesitzer ebenso wie Inhaber von Gewerbeimmobilien sollten solch eine Investition angesichts der Entwicklung von Strompreisen und Anforderungen an den Klimaschutz daher unbedingt erwägen“, appelliert Grönegräs.

#### Vorteile fürs Stromsystem

Neben den individuellen Pluspunkten für Besitzer und Nutzer im Gebäude bringt die gebäudeintegrierte Photovoltaik wichtige Vorteile für das Stromsystem. Seit Beginn des Jahrtausends wurden Solaranlagen in Deutschland zur Optimierung der gesetzlich festgelegten Einspeisevergütung fast immer in Südausrichtung montiert. Das beschert uns nun regelmäßig eine geballte Ladung So-

larstrom am Mittag und frühen Nachmittag, während zu Spitzenzeiten des Stromverbrauchs am frühen Abend der Solarstrom fehlt. Das Problem lindert die BIPV. Denn in den Morgen- und Abendstunden kann die BIPV im Vergleich zu einem su?orientierten, geeigneten PV-Dach für eine bessere Stromausbeute sorgen. Zudem lässt sich im Winter ein höherer Ertrag an der Su?dfassade erzielen. Angesichts des starken Wachstums am Wärmepumpenmarkt und einem damit einhergehenden steigenden Bedarf an Strom für die Wärmeerzeugung am Nachmittag und frühen Abend hat die BIPV beste Chancen, eine stärkere Rolle für Deutschlands Unabhängigkeit von Energieimporten zu spielen. „Es handelt sich um ein wichtiges, bislang leider nur ansatzweise genutztes Potenzial“, erklärt BF-Geschäftsführer Grönegräs und ergänzt: „Das Wissen für eine sichere Nutzung der BIPV ist vorhanden, aufbereitet und in der Praxis seit langem erfolgreich angewandt. Keine Kompromisse sind auch bei der Ästhetik nötig: Denn die gebäudeintegrierte PV lockert die Fassade auf und ist ein echter Hingucker nicht nur für die Außenwand, sondern auch für Brüstungen oder Balkone.“ (Bundesverband Flachglas e. V. / der Gütegemeinschaft Flachglas e. V.)

**Dekorationen aus eigenem Atelier.**

**Wir polstern für Sie:**  
 – Sofas – Sessel – Bänke – Betten – Stühle – Hocker u.s.w.

**Wir fertigen für Sie an:**  
 – Gardinen – Schals – Rollos – Raffrollos – Plissees – Jalousien  
 – Verdunkelungs- & Flächenvorhänge u.s.w.

Antweiler Straße 12  
 53894 Mechernich-Wachendorf  
 Telefon 02256 824  
[www.assmann-wohndesign.de](http://www.assmann-wohndesign.de)

**Schuh- und Schlüsseldienst**

**Petra Uebach** Mittwochs geschlossen!

Bahnstraße 12  
**53894 Mechernich**

Tel.: 0 24 43 18 49 • Fax: 0 24 43 18 49

- Malerarbeiten
- Tapezieren
- Fassadengestaltungen
- Bodenbelagsarbeiten
- Kreativtechniken
- Fugenlose Oberflächen

**Klinkhammer**  
 Malermeister e.K.

**Klinkhammer** • Malermeister e.K.  
[www.klinkhammer-malermeister.de](http://www.klinkhammer-malermeister.de)  
 Tel. 02443 42 40 • Mobil 0171 30 18518  
[info@klinkhammer-malermeister.de](mailto:info@klinkhammer-malermeister.de)

## Schiebefenster

### Mit Leichtigkeit zum Panorama

Die Gestaltung der Fassade prägen viele Faktoren. Ein entscheidender: Die richtige Wahl von Fenster und Türen. Gerade im Erdgeschoss setzen dabei immer mehr Menschen auf große Glasflächen. Ein leichter Zugang nach draußen lässt sich besonders gut mit Hebe-Schiebe-Türen verwirklichen. Den Trend zu diesen großzügigen Fensterelementen erklärt der Verband Fenster + Fassade (VFF).

Im Eigenheim werden großzügige Fenster- und Türelemente immer beliebter. Das gilt gerade auch für den Durchgangsbereich zur Terrasse. Lichteinfall und Transparenz moderner Glaslösungen sorgen dafür, dass die Übergänge von Wohnraum und Natur quasi fließend ineinander überzugehen scheinen. Für die dafür nötigen Glaselemente bieten sich Hebe-Schiebe-Türen an. Sie kommen ohne in den Raum stehende Türflügel aus. Vielmehr werden diese seitlich in den Raum geschoben. Das ermöglicht einen leichten Übergang vom Raum auf Terrasse oder Balkon. Mit einer Drehung des Griffs gleitet die Hebe-Schiebe-Tür auf Laufschielen oder -wagen und kann dann bequem weiter geöffnet oder geschlossen werden. Dabei sind Türbreiten von mehreren Metern durchaus gängig. „Mit großen Öffnungsweiten sorgen Hebe-Schiebetüren für ganz neue Raumerlebnisse und bieten jede Menge Komfort, vom hohen Lichteinfall über ein ansprechendes Design bis zur einfachen Be-

dienung“, erklärt VFF-Geschäftsführer Frank Lange und ergänzt: „Wer es besonders komfortabel liebt, achtet bei der Wahl seiner Hebe-Schiebetür zusätzlich auf besondere Leichtgängigkeit und Sicherheit mit einer sogenannten Soft-Close-Funktion. Das heißt, dass Fenster und Türen sich extrem leicht und leise öffnen und schließen lassen.“

**Wenig Kraft für schwere Teile**  
Die Soft-Close-Technik ist in vielen Lebensbereichen fest etabliert, man denke an Küchenschubladen oder Heckklappen von Autos. Bei den ungleich größeren Fensterelementen ist das Prinzip das gleiche: Es geht darum, Elemente ohne großen Kraftaufwand und Zuschlaggeräusche schließen zu können. „Auch bei Hebe-Schiebe-Türen gilt: Eine Soft-Close-Lösung bremst schwere Flügel kurz vor der Endstellung ab und zieht sie anschließend sanft in die Verschlussposition“, erläutert VFF-Geschäftsführer Lange. Verstärken lässt sich die leichtgängige Bedienung durch den Einsatz von Kompaktaufwagen, auf denen sich die Hebe-Schiebe-Türen bewegen, wenn sie geöffnet oder geschlossen werden. Ihre Konstruktion ermöglicht die optimale Verteilung des Flügelgewichts auf die Laufrollen. „Das sorgt nicht nur für die bewährte Leichtgängigkeit, sondern auch für eine erstklassige Wärmedämmung“, hebt Lange hervor.

**Auf Einbruchshemmung achten**  
Zu achten ist darauf, dass großflächige Schiebetüren nicht zur



**Der Trend bei modernen Schiebetüren geht hin zu großen Öffnungsweiten mit hohem Lichteinfall, einem anspruchsvollen Design und einer einfachen Bedienung. Bildquelle: SIEGENIA**

Einladung für ungebetene Gäste werden. Mit den richtigen Sicherheitsvorkehrungen werden sie einbruchhemmend bis zur sogenannten Widerstandsklasse 2 (RC2), die für die meisten privaten Wohngebäude schon ein erhebliches Schutzniveau bietet. Sinnvoll können beispielsweise sogenannte Schwenkhakengetriebe sein, deren spezielle Sperrfunktion verhindert, dass der Schwenkhaken nach dem Einrasten mit Hilfe eines Werkzeugs gewaltsam zurückgedrückt werden kann. Unterstützt wird dieser Effekt durch Stahl-Schwenkhaken, die bei geöffnetem Flügel im Flügel versenkt werden. Beim Schließen riegeln sie von unten nach oben in die Rahmenteile ein und pressen den Flügel effektiv gegen die Dichtungen.

**Spaltlüftungen möglich**  
Mit Schiebe-Hebe-Türen lässt sich auch gut lüften. Spaltlüftungen ermöglichen, die Frisch-

luft ins Haus zu lassen, können aber trotzdem gute Einbruchshemmung bieten. Mit einer RC2-geprüften Spaltlüftung lässt sich stets gute Frischluftzufuhr mit hohem Sicherheitsstandard gewährleisten. Wichtig ist dabei eine optimale Abdichtung nach oben zur Zarge und nach unten zur Bodenschwelle durch abgestimmte Anschlusssteile. „Es gibt eine große Vielzahl an Varianten für die unterschiedlichsten Ansprüche und Einbausituationen“, betont Lange. (VFF)



**Durchdachte Konstruktionen machen Schiebetüren sicher, dicht und langlebig. Bildquelle: SIEGENIA**



**Hilgers & Partner** GmbH & Co. KG **der Weg zu Ihrem Eigenheim**  
Trierer Str. 5-9, Schleiden (02445) 852450 [www.holzbau-hilgers.de](http://www.holzbau-hilgers.de)

**Hilgers Holzbaubau-Zimmererei**  
Qualität & Partner  
Qualität & Service

**AUFGEPASST!** Häuser, Wohnungen als auch Grundstücke jeder Größenordnung zum Kauf sowie zur Miete gesucht. Unser Unternehmen bietet einen Rundum-Service, auf den Sie sich verlassen können - von der ersten Besichtigung bis zur Schlüsselübergabe und erfolgreichen Vertragsunterzeichnung.

Ob Marktbestimmung oder Behördenkorrespondenz - Sie profitieren von einem umfangreichen Dienstleistungsangebot. Seit 28 Jahren erfolgreich und kompetent mit dem Ergebnis vieler zufriedener Kunden.

**Legen auch Sie Ihr Anliegen vertrauensvoll in unsere Hände.**

**Immobilienzirkel Peter Nohr**  
02447 - 917 56 55 | [info@immobilienzirkel.eu](mailto:info@immobilienzirkel.eu)

## Sicher bauen in Hanglage

### Freie Bahn für Sonnenenergie und Weitsicht

Es wird für Bauherren immer schwieriger ein passendes Baugrundstück zu finden. Wer auf ein verfügbares Hanggrundstück stößt, kann hier mit einem Fertiggeller ein sicheres Fundament für den Hausbau schaffen und gerade in Südhanglagen von exklusiven Vorzügen profitieren. „Ein Hausbau am Südhang bietet meist eine unverbaubare Aussicht und freie Bahn für Sonnenstrahlen, die innen durch große Fensterflächen und außen durch Photovoltaikmodule auf dem Dach enorme Wärme- und Energiegewinne erzielen können“, sagt Stephan Braun von der Gütegemeinschaft Fertiggeller (GÜF).

Ein Hausbau in Hanglage ist anspruchsvoll, aber mit dem passenden Fundament sehr gut möglich. Ein qualitätsgeprüftes Fundament mit echtem Mehrwert sind industriell vorgefertigte und individuell geplante Fertiggeller mit RAL-Gütezeichen. Selbst bei anspruchsvollen Steilhängen oder anderen schwierigen Bodenverhältnissen schaffen sie einen dauerhaft sicheren Unterbau für das Haus und bieten gleichzeitig wertvolle Wohnfläche. „Ein Fertiggeller ist das perfekte Fundament für einen Hausbau in Hanglage. Er schützt das gesamte Gebäude effektiv vor Nässe und Feuchtigkeit. Die Möglichkeiten und Flexibilität durch den Wohnflächengewinn vergrößern zudem den Komfort im ganzen Haus“, so Braun.

Der Kellerexperte und Geschäftsführer des GÜF-Unternehmens Partnerbau Braun (Braun. Ihr Keller.) aus dem Westerwald registriert dennoch immer mehr Bauherren, die sich bei der Entscheidung für einen Keller unsicher sind. „Sie scheuen vermeintliche Mehrkosten, sehen häufig aber nicht den langfristigen Mehrwert eines modernen Kellers, der heute meist als vollwertiges Wohngeschoss umgesetzt wird und sich dennoch kostengünstiger realisieren lässt als die oberen Stockwerke“, so Braun. Laut Berechnungen der Gütegemeinschaft Fertiggeller vergrößert sich die Wohnfläche durch einen Keller um etwa 40

Prozent, und das zu Mehrkosten gegenüber einem kellerlosen Haus von etwa 20 Prozent. Das rechnet sich nicht nur für den Bauherrn, sondern ist auch allgemein nachhaltig: Das Mehr an Wohnfläche erfordert kein größeres Grundstück, weil in die Tiefe statt in die Breite gebaut wird. Auch bleibt rund ums Haus mehr unbebaute bzw. unversiegelte Fläche für einen blühenden Garten.

Kellerexperte Braun merkt an: „Auch wer ohne Keller baut, muss natürlich in Erdarbeiten und ein Fundament investieren - hierfür fallen Kosten an, die gegenüber dem langfristigen Mehrwert und der Nachhaltigkeit eines Kellers mit Sinn und Verstand abgewogen werden sollten“, so der Experte. Unterschätzt werde häufig auch der tatsächliche Bedarf an Nutz- und Lagerfläche, der gerade bei kellerlosen Häusern dann im Nachhinein durch kostspielige und platzinehmende Notlösungen wie zum Beispiel Gartenhäuser oder eine umfunktionierte Garage zu decken versucht wird. Eine Möglichkeit für eine kosteneffiziente Hausplanung, die dem gewünschten Komfort eines Eigenheims dennoch ganz und gar gerecht wird, kann zum Beispiel der Verzicht auf ein Obergeschoss sein - gerade in Hanglage. „Bei einem Baugrundstück am Hang ist der Keller in der Regel der einzig sinnvolle Unterbau und kann ergänzt um ein Erdgeschoss mehr als genug Wohnfläche für die ganze Familie bieten. Talseitig empfehlen sich große Räume und Fensterflächen, sodass stockwerksübergreifend reichlich Tageslicht ins Haus strömen kann“, sagt Stephan Braun. Gerade an kalten, aber sonnigen Tagen lassen große Fenster nicht nur den Wohnkomfort, sondern auch die Wärmegegewinne merklich ansteigen, während die Heizkosten sinken. Auf Wunsch helfen moderne Sonnenschutzsysteme dabei, die im Sommer als angenehm empfundenen Temperaturen im Keller zu wahren. „Ein Untergeschoss am Hang ist dann auch ein idealer Platz für die Schlafzimmer“, schließt Braun. (GÜF/FT)



Fertiggeller sind ein sicheres Fundament für den Hausbau am Hang und bieten gegenüber kellerlosen Häusern dauerhaft mehr Wohnkomfort und Flexibilität. Foto: GÜF/Braun. Ihr Keller.



**zaunbau Koll**  
Inh. Lange-Rupp

**HOLZ- & METALLZÄUNE**  
**GABIONEN**  
**TORANLAGEN**  
**AUSSENANLAGEN-  
GESTALTUNG**

Hellenthal-Wiesen  
Tel. 02482 21 75  
kontakt@zaunbau-koll.de  
www.zaunbau-koll.de



**Euro-Mietpark** GmbH

Baumaschinen
Schalungen
Baukrane
Gerüst
Anhänger
Werkzeug
Gartengeräte

Schneppenheimer Weg 1 • Gewerbepark IPAS • 53881 Euskirchen  
Telefon 02251/79 45 21-0 • Telefax 02251/79 45 21-9  
[www.euro-mietpark.de](http://www.euro-mietpark.de)  
**Verkauf und Verleih von Anhängern**

**Ketten-Bagger** – von 1 bis 20 to



## Blutspendetermin in Hellenthal

Der nächste Blutspendetermin des DRK-Blutspendedienstes in Hellenthal ist am Freitag, 26. Mai. Wie zuletzt findet der Termin in der Hauptschule in Hellenthal in der Zeit von 15 bis 19.30 Uhr statt. Terminreservierungen können über das Internet unter „www.blutspende.jetzt“ vorgenommen werden. Aber auch Kurzentschlossene können sich zu dem Blutspendetermin ohne vorherige Anmeldung noch einfinden, um mit ihrer Blutspende Menschen helfen zu können. Wie vor der Coronakrise üblich,

wird durch die Mitglieder des DRK-Ortsvereins Hellenthal für die Spender wieder ein Imbiss angeboten.

Beim letzten Termin in Hellenthal waren über 128 Spender gekommen, davon hatten sechs Blutspender erstmals ihr Blut zur Verfügung gestellt.

Weitere Infos können auch unter der Webseite des Blutspendedienstes unter

„www.blutspendedienst-west.de“ eingesehen werden. Hier werden Geschichten rund um das Blutspenden aufgeführt.



Das Blut muss natürlich auch zum Empfänger transportiert werden. Hierfür ist eine gute Logistik erforderlich.

## Indische Klänge, europäischer Gesang

„Konzert der Freundschaft“ bei der Communitio in Christo in Mechernich am Mittwoch, 24. Mai, um 18 Uhr - Musikalischer Abend der Kulturen mit Nicole Besse und Uta Horstmann vom Atelier „DaSein“ zusammen mit dem Tabla-Meister Debasish Bhattacharjee Mechernich. Indische Klänge und europäischen Gesang verspricht das „Konzert der Freundschaft“ am Mittwoch, 24. Mai, um 18 Uhr in der Cafeteria der Communitio in Christo (Bruchgasse 10, Mechernich). Dorthin laden die Musikerinnen Nicole Besse und Uta Horstmann vom Atelier „DaSein“ zu einem besonderen Abend mit dem Tabla-Meister Debasish Bhattacharjee ein.

Die Communitio in Christo pflegt enge Verbindungen nach Indien, viele Mitglieder und Mitarbeiter haben indische Wurzeln. So kam die Idee zu dem Abend der Kulturen zustande. Nicole Besse und Uta Horstmann stellten sich die Frage: „Wie klingt Freundschaft und Kommunikation in der universellen Sprache, der Musik?“ Wie könnte es zum Beispiel klingen, wenn Geige und Gitarre zu einem fröhlichen französischen Walzer aufspielen, der von indischer Perkussion begleitet wird?

**Didgeridoo, Handpan und Geige** Inspirieren ließen sie sich dabei von dem europaweit reisenden Tabla-Meister Debasish Bhattacharjee, der in Köln die Anubhab



Uta Horstmann und Nicole Besse (v. r.) vom Mechernicher Atelier „DaSein“ spielen beim „Konzert der Freundschaft“ zusammen mit dem Tabla-Meister Debasish Bhattacharjee. Foto: Anubhab Akademie/pp/Agentur ProfiPress



### PRODUKTFOTOGRAFIE

**SIE HABEN DAS PRODUKT?  
WIR HABEN DAS KNOW-HOW!**



- hochwertige, professionelle Fotos die unsere Profis für Sie anfertigen
- wir setzen Ihre Produkte ins rechte Licht
- professionelle Bildbearbeitung
- individuelle Beratung
- hohe Qualitätskontrollen
- kurze Kommunikationswege um Ihre Wünsche umzusetzen

**WEITERE INFOS UNTER:**

[www.rautenberg.media/film/produktfotos](http://www.rautenberg.media/film/produktfotos)



Akademie für indische Musik leitet. So kommen in den Räumen der Communitio in Christo Didgeridoo, Handpan, Geige und Tabla auf die Bühne.

Das „Konzert der Freundschaft“ findet in der Cafeteria der Schwerst- und Langzeitpflege der Communitio in Christo statt, bei gutem Wetter auch im zugehörigen Außenbereich. So können auch die Bewohnerinnen und Be-

wohner der Einrichtungen an dem musikalischen Abend teilnehmen. Veranstaltet wird das Konzert vom Atelier „DaSein“. Anstelle von Eintritt wird eine Spende von 10 bis 20 Euro für die Musikerinnen und Musiker empfohlen. Eine Platzreservierung ist erwünscht per E-Mail an [info@wir-im-dasein.de](mailto:info@wir-im-dasein.de) oder per WhatsApp an 0178-6530118. pp/Agentur ProfiPress

### VORGEZOGENER REDAKTIONSSCHLUSS

**Liebe Leser/-innen und Inserent/-innen,** aufgrund des bevorstehenden Feiertags (Pfungstmontag) ziehen wir den Redaktionsschluss vor.

**Redaktionsschluss für (Kw 22)  
Do., 25.05.2023 / 10 Uhr**





## Kontaktlose Hausbesichtigungen

Besichtigungen 24/7 und bequem von der Couch aus



### ZU VERKAUFEN

Wie Sie mit 360-Grad-Rundgängen und Interessenten-Qualifizierung Besichtigungstourismus vermeiden können.

Sie werden ihn sicher schon einmal gehört haben den Begriff „Besichtigungs-Tourismus“. Hierbei geht es um Personen die vorgeben sich für Ihre Immobilie zu interessieren, die in Wahrheit aber überhaupt nicht kaufen, sondern einfach nur mal Ihr Zuhause von innen sehen möchten. Besondere Exemplare der Immobilien-Touristen wollen Ihre Immobilie ganz genau erklärt bekommen oder sogar noch vor Ort den Preis für Ihre Küche verhandeln. Für die meisten Verkäufer sind Touristen meistens erst zu erkennen, wenn es leider schon zu spät ist.

Die Hintergründe hierfür sind vielfältig, sei es das man sich bzgl. einer anderen Immobilie sicher werden oder diese mit Ihrer vergleichen möchte. Vielleicht möchte man am Anfang der Suche ein Gefühl für den Immobilienmarkt bekommen und schaut sich möglichst viele Häuser an. Eventuell möchte jemand aus dem Nachbardorf, einfach mal Wissen wie Sie wohnen. Häufig ist Langeweile an Wochenenden oder als Inspiration für neue Wohnideen im eigenen Zuhause der Beweggrund von „Touristen“.

Aber wie lässt sich das vermeiden? **360-Grad-Rundgänge**, also die Erstellung eines digitalen Zwillinges Ihres Hauses, sind die optimale Lösung für deutlich weniger

Besichtigungen vor Ort. Wer Zugang zu sog. Online-Besichtigungen bekommt kann ganz bequem von der Wohnzimmercouch Ihre Immobilie 24/7 besichtigen. Weitere Vorteile sind u.a. die Vermesungsfunktion.

Um Ihre Sicherheit zu erhöhen hat das **regionale Maklerbüro FS-IMMOBILIEN** diese 360-Grad-Rundgänge noch um sog. Live-Besichtigungen erweitert.

Dabei wird der Zugang zum 360-Grad-Rundgang ausschließlich im Rahmen einer Online-Präsentation gewährt. Wie die klassische Besichtigung findet diese von Angesicht zu Angesicht jedoch online statt. Ein Immobilienexperte führt dabei durch alle Räume fungiert als direkter Ansprechpartner für die Interessenten und

kann aufkommende Fragen sofort beantworten. Sie als Eigentümer merken hiervon nichts.

Dies in Kombination mit der mehrstufigen FS-INTERESSENTEN-QUALIFIZIERUNG geben Besichtigungs-Touristen so gut wie keine Chance.

Ein 360-Grad-Rundgang, ob mit oder ohne Live-Besichtigung, wird niemals eine Vor-Ort-Besichtigung ersetzen können, jedoch können diese so bis auf ein absolutes Minimum reduziert werden. Größter Vorteil für alle Beteiligten ist dabei, dass ausschließlich sehr intensive Vor-Ort-Termine stattfinden, da die Interessenten besser vorbereitet sind. Einen 360-Grad-Rundgang können Sie bei FS-IMMOBILIEN auch als reine Dienstleistung (ohne Maklertag) beauftragen.



Ermitteln Sie den Marktwert Ihrer Immobilie kostenlos auf [www.fs-immo.eu](http://www.fs-immo.eu)



**FABIAN SCHUMACHER**  
**IMMOBILIEN**  
VERKAUFEN mit PREISGARANTIE

Ihr Immobilienmakler für die Vermittlung von Wohnräumen und Anlage-Immobilien

Wir suchen für unsere **VORGEMERKTEN KÄUFER:**

- Häuser auch mit Flut- oder Totalschaden
- Bauernhäuser & -höfe
- Ein-/Zwei- & Mehrfamilienhäuser
- Eigentumswohnungen
- Grundstücke
- Immobilien zur Kapitalanlage



Legen Sie Ihr persönliches Suchprofil an

Hindenburgstraße 25  
53925 Kall

Phone: 0 24 41 / 79 69 55 0  
Fax: 0 24 41 / 79 69 55 1

E-Mail: [info@fs-immo.eu](mailto:info@fs-immo.eu)

[www.fs-immo.eu](http://www.fs-immo.eu)

## „Minguet“ mit kostenlosem Konzert

4. Juni in der Kirche „St. Rochus Strempt - Werke von Joseph Haydn, Luciano Berio und Felix Mendelssohn - Letztes Konzert im Rahmen von „Neustart Kultur“



Am Sonntag, 4. Juni, spielt das berühmte „Minguet-Quartett“ in Strempt kostenlos Werke von Haydn, Berio und Mendelssohn.

Mechernich-Strempt. Es ist das letzte Konzert des weltbekannten „Minguet-Quartetts“, das im Rahmen des Projektes „Neustart Kultur“ (aufgrund der Pandemiezeit) durch den Bund gefördert wird. Statt findet es in der Kirche St. Rochus Strempt (Rochusweg, 53894 Mechernich). Am Sonntag, 4. Juni, spielt das Quartett um 19 Uhr Werke von Joseph Haydn, Luciano Berio und Felix Mendelssohn.

Die berühmte Konstellation besteht aus den vier Musikern Ulrich Isfort (Violine), Annette Reisinger (Violine), Aroa Sorin (Viola) und Wahl-Strempter Matthias Diener (Violoncello). Der Eintritt ist frei. pp/Agentur Profipress

## SPORT

### Celine und Norbert Schneider holen Medaillen bei Deutscher Berglauf DM im Bühlertal

Die Erfolgsserie bei dem Kaller Läufer Norbert Schneider hört nicht auf. Diesmal war aber auch seine Tochter Celine sehr erfolgreich. Zum ersten Mal startet Vater und Tochter, Norbert und Celine Schneider, bei der Berglauf DM im Bühlertal. Für Celine war es der erste Berglauf überhaupt. Und dabei hat sie sich dazu auch sehr kurzfristig entschieden.

Auf einer Streckenlänge von 9,9 Kilometern mussten 654 Höhenmeter bergauf überwunden werden. Aber die Strecke hatte es in sich, denn schon nach relativ 500 flachen Metern, ging es schon mit circa 15 bis 18 Prozent sehr steil bergauf, so dass schon viele Läufer gehen mussten. Bis Kilometer 5,5 ging es kontinuierlich nur bergauf. Dann hatte man das

schwerste Stück geschafft. Von dort ging es nur noch leicht, aber immerhin stetig, bergauf. Vater Norbert hatte die meiste Konkurrenz direkt im Nacken. Verschnaufen ging nicht. Und so erkämpfte er sich bei seiner 1. Berglauf DM mit einem starken Finish die Bronzemedaille in seiner AK M 55. Das war ein sehr hartes Rennen, so Norbert Schneider, das aber unter 41 Teilnehmern in seiner AK mit der Bronzemedaille belohnt wurde. Das war mein härtestes Rennen überhaupt bei einer DM, so Schneider.

Aber es hat sich gelohnt. Mein Kampf und das harte Training wurden belohnt. Seine Zeit für die 9,9 Kilometer mit 650 Höhenmetern nur bergauf, betrug nur 50:02 Minuten.

Nur gut vier Minuten später kam

schon seine Tochter Celine ins Ziel. Sie konnte während des Rennens sogar noch zwei Konkurrentinnen überholen und wurde bei ihrem ersten Berglauf überhaupt Deutsche Vizemeisterin in ihrer AK WU20. Es ist ihre erste Medaille bei einer deutschen Meis-

terschaft überhaupt. Es ist ein wahnsinnig gutes Gefühl die Silbermedaille umgehängt zu bekommen. Und sicher war es auch nicht ihr letztes Bergrennen. Jetzt aber erstmal konzentriert sich auf ihre üblichen Strecken: 1.500 bis 5.000 Meter.



#### Fragen zur Verteilung?

HERR FALK  
mail@regio-pressevertrieb.de

www.regio-pressevertrieb.de

**REGIO** pünktlich • zielgerichtet • lokal  
PRESSE-VERTRIEB gabler  
Die Zeitungszustellgesellschaft der RAUTENBERG MEDIA KG



## Geist und Seele motivieren

Senioren-Assistenten verhelfen älteren Menschen zu einem erfüllteren Leben



**Senioren-Assistenten sind Ansprechpartner und qualifizierte Begleiter durch den Alltag älterer Menschen.**

Foto: djd/Büchmann/Seminare/  
Paco Fiedler, Berlin

Die Missstände in der stationären Pflege in Deutschland sind in aller Munde, die Bundesregierung will mit einem umfangreichen Programm den „Pflegenotstand“ bekämpfen. In der Diskussion wird allerdings oft übersehen, dass von den derzeit knapp drei Millionen Pflegebedürftigen rund drei Viertel ambulant betreut werden. Die häusliche Pflege bietet viel mehr Möglichkeiten als die stationäre Pflege, älteren Menschen zu einem erfüllten Leben zu verhelfen. Unterstützung dabei leisten ambulant tätige Senioren-Assistenten. Sie sind Ansprechpartner und qualifizierte Begleiter durch den Alltag, sie unterstützen Senioren stundenweise und arbeiten präventiv.

### Soziale Teilhabe älterer Menschen

Die Senioren-Assistenz nach dem Plöner Modell war das erste Vorhaben in Deutschland überhaupt, das die soziale Teilhabe Älterer thematisiert hat. Initiiert wurde es von Ute Büchmann. „Als meine Mutter starb, fiel mein Vater in ein tiefes Loch“, berichtet Büchmann. Eine Situation, die sie selbst kaum auffangen konnte, da sie 400 Kilometer entfernt lebte. Und die so typisch ist für viele Familien heute: Die erwachsenen Kinder können ihren Eltern im Alltag kaum oder gar nicht beistehen. Für Pflege und Haushalt sind Hilfen bereits etabliert, Senioren haben aber noch ganz andere Ansprüche. Ute Büchmann beispielsweise wünschte sich für ihren Vater jemanden, mit dem er über Politik diskutieren oder Schach spielen konnte, eine Begleitung auf Augenhöhe. Aus diesem Mangel heraus entschloss sich Büchmann, lebenserfahrene Menschen für die nichtpflegerische Seniorenbegleitung zu qualifizieren, später dann wählte sie den Begriff „Senioren-

Assistenz“ für die ambulante Seniorenbetreuung.

### Senioren-Assistenten als „Glücklichmacher“

Heute gibt es bereits rund 1.200 Senioren-Assistenten nach dem Plöner Modell. Sie bilden einen eigenen, gut vernetzten Berufsstand. Zur 120-stündigen Ausbildung findet man unter [www.senioren-assistentin.de](http://www.senioren-assistentin.de) alle weiteren Informationen. Den Aufgaben in diesem Beruf sind keine Grenzen gesetzt - sie reichen von Begleitungen zum Arzt, Besuchen von Veranstaltungen, Gedächtnistraining, Fitnessübungen, Beratungen zu finanziellen Erleichterungen bis hin zu kleinen Ausflügen. „Wir bilden lebenserfahrene Menschen aus, die sich um die kleinen Dinge des Alltags kümmern, die Senioren nicht mehr machen wollen oder machen können. Senioren-Assistenz stellt die soziale Begleitung älterer Menschen in den Mittelpunkt“, betont Ute Büchmann. Eine Hamburger Zeitung habe einen Senioren-Assistenten jüngst sogar als „Glücklichmacher“ bezeichnet. (djd)

## Hightech-Berufe mit Perspektive

Den Schulabschluss in der Tasche - und jetzt? Für alle Technikbegeisterte und Organisationstalente ist eine Ausbildung in der Wellpappenindustrie genau das Richtige.

Wer Lust auf Technik hat, kann sich beispielsweise zum Packmitteltechnologien ausbilden lassen. Hightech-Maschinen im Dauereinsatz und die mehr als 100 Meter lange Wellpappenanlage - so sieht der Arbeitsplatz eines Packmitteltechnologien aus. In seiner Ausbildung lernt er Wellpappenverpackungen für die unterschiedlichsten Produkte zu entwickeln, die Maschinen für die Herstellung einzurichten und die verschiedenen Produktionsprozesse zu überwachen. „Hier sind ein gutes räumliches Vorstellungsvermögen, Kreativität und handwerkliches Geschick gefragt“, erklärt Angela Peters vom Verband der Wellpappenindustrie (VDW).

Begeisterungsfähigkeit für Maschinen und Interesse für technische Abläufe sind auch bei einer Ausbildung zum Maschinen- und Anlagenführer gefragt. Denn Maschinen- und Anlagenführer halten den Herstellungsprozess im Wellpappenwerk am Laufen. Sie

sorgen dafür, dass alle Maschinen einwandfrei funktionieren, richtig eingerichtet sind und zum passenden Zeitpunkt umgerüstet werden. Außerdem überwachen sie die Arbeitsgänge an den Wellpappenanlagen, warten und inspizieren sie regelmäßig und erledigen kleinere Reparaturen.

### Ausbildung mit Zukunft

„Verpackungen aus Wellpappe sind allgegenwärtig“, meint Peters. Täglich verschicken Online-Shops tausende Päckchen - hergestellt aus Wellpappe. Und auch die Händler der Lebensmittelbranche setzen auf das umweltfreundliche Material und präsentieren im Supermarkt Süßigkeiten, Obst oder Käse in Regalverpackungen aus Wellpappe. Kisten aus Papier und Pappe bleiben also stark nachgefragt - und damit auch das Fachpersonal, das für deren Produktion und Gestaltung verantwortlich ist. „Eine Ausbildung in der Wellpappenindustrie bietet damit hervorragende Zukunftsaussichten“, so Peters. Denn verpackt wird immer. Weitere Infos gibt's auf der Facebook-Seite „Ausbildung.Wellpappenindustrie“. (akz-o)



## Fußpflege Mechernich

R. Jahnke

- Seit über 15 Jahren -

- Medizinische Fußpflege & Maniküre -

### Wir suchen Fußpfleger auf Midi oder Minijob Basis

📍 Feytalstraße 8 | 53894 Mechernich

🌐 [www.fusspflege-mechernich.de](http://www.fusspflege-mechernich.de)

✉️ [Jahnke-Reiner@t-online.de](mailto:Jahnke-Reiner@t-online.de)

☎️ Telefon 02443 / 8059252

📱 Mobil 01786497576

🕒 Montag bis Freitag 9:00 Uhr - 17:00 Uhr

Die nächste Ausgabe erscheint am:  
**Freitag, 02. Juni 2023**  
 Annahmeschluss ist am:  
**25.05.2023 um 10 Uhr**

Rautenberg Media Zeitungspapier –  
 nachhaltig & zertifiziert:  
 Made of paper awarded the EU Ecolabel  
 reg. no. FI/11/001, supplied by UPM

## IMPRESSUM

RUNDBLICK KALL

### HERAUSGEBER, DRUCK UND VERLAG

RAUTENBERG MEDIA KG  
 Kasinostraße 28-30 · 53840 Troisdorf  
 Fon +49 (0) 2241 260-0 · Fax 260-259  
 willkommen@rautenbergberg.media

V.i.S.d.P. Redaktioneller Teil:  
 Bianca Breuer und Christoph de Vries  
 Verantwortlich f. d. Anzeigenteil:  
 Dunja Rebinski

### ERSCHEINUNG vierzehntäglich

### V.i.S.d.P. FÜR DIE RUBRIK

· Amtliche Bekanntmachungen  
 Gemeindeverwaltung Kall  
 Bürgermeister Hermann-Josef Esser  
 Bahnhofstraße 9 · 53925 Kall

· Politik

CDU Willi Frauenrath  
 SPD Emmanuel Kunz  
 FDP Petra Kanzler  
 Bündnis 90 / Die Grünen Herbert Lorenz

Kostenlose Haushaltsverteilung in Kall. Zustellung ohne  
 Rechtsanspruch. Einzelbezug über Rautenberg Media  
 5,00 Euro/Stück + Porto als auch bei der Gemeinde Kall.  
 Sind gesetzlich geschützte Warenzeichen nicht gekenn-  
 zeichnet, erlauben fehlende Hinweise keine freie Nutzung.  
 Namentlich gekennzeichnete Artikel spiegeln nicht immer  
 die Meinung der Redaktion wider.

### Handhabung für unverlangt hereingebene

**Pressematerialien**  
 Rautenberg Media übernimmt keine Haftung für die Richtig-  
 keit (inhaltlich u. orthographisch) und Vollständigkeit.  
 Per Post erhaltenes Pressematerial wird nicht zurückge-  
 sendet. Keine garantierte Veröffentlichung. Entstehen For-  
 derungen Dritter aus Verletzungen des Urheber-, Presse-  
 oder Nutzungsrechts durch das Pressematerial, fordert  
 Rautenberg Media Schadenersatz beim Einreicher. Bei irr-  
 tümlich fehlender Namensnennung am Werk (z.B. Bild-  
 nachweis) verzichtet der Einreicher auf jegliche Forderung  
 an Rautenberg Media. Durch den Einreicher des Pressema-  
 terials wird Rautenberg Media befugt, dieses sowohl für ihre  
 Print-Ausgaben, als auch für die durch sie betriebenen  
 elektronischen Medien zu verwenden.

### KONTAKT

#### MEDIENBERATER

Heinz-Joachim Neumann  
 Mobil 0176 90 75 78 19  
 hj.neumann@rautenbergberg.media

#### REPORTER

Lutz und Rosemarie Möcklinghoff  
 Fon 02444 91 46 40  
 lutzmoecklinghoff22@gmail.com

#### VERTEILUNG regio-pressevertrieb.de

Regio Presse Vertrieb GmbH  
 mail@regio-pressevertrieb.de

**SERVICE** Fon 02241 260-112  
 service@rautenbergberg.media

**REDAKTION** Fon 02241 260-250 /-212  
 redaktion@rautenbergberg.media

### RAUTENBERG MEDIA ONLINE

rautenbergberg.media  
 facebook.de/rautenbergbergmedia  
 twitter.de/rautenbergmedia  
 instagram.de/rautenberg\_media

### ZEITUNG

rundblick-kall.de/e-paper

### SHOP

rautenbergberg.media/anzeigen

### LOKALER GEHT'S NICHT

Für Nordrhein-Westfalen publiziert Rautenberg  
 Media über 80 Städte- und Gemeinde-  
 zeitung. Lernen Sie uns als 360° Media-  
 Partner auch bei DRUCK, WEB und FILM  
 kennen.

■ ZEITUNG  
■ DRUCK  
■ WEB  
■ FILM

**RAUTENBERG MEDIA**

PRIVATE & GESCHÄFTLICHE KLEINANZEIGEN

ONLINE BESTELLEN

[www.rautenbergberg.media/kleinanzeigen](http://www.rautenbergberg.media/kleinanzeigen)

## Angebote

### Rund ums Haus

#### Sonstiges

#### ACHTUNG

>> **FRÜHJAHRSGEBOT <<**  
 Steinreinigung incl. Nanoimprä-  
 gnierung für Terrasse, Hof, Garagen-  
 einfahrt usw. 5,-€/qm. Absolute Preis-  
 garantie! Weitere Dienstleistungen  
 rund ums Haus auf Anfrage. Kostenlo-  
 se Beratung vor Ort. Tel. 0178/3449992  
 M.S. Sanierungstechnik

**Maler-, Wärmedämm-, Trockenbau**  
 und Bodenverleagarbeiten, günstige  
 Festpreise, saubere Ausführung,  
 Termine frei. Tel. 02429/908144 od.  
 0170/7555363

## Gesuche

### Kaufgesuch

**Junge Designerin sucht**  
 Handtaschen, Porzellan, Kristallgläser,  
 Bilder, Instrumente, Hörgeräte.  
 Frau Franz, Tel.: 0163/8868565

### Sammler

**Sammler sucht**  
 MÄRKLIN und TRIX-EXPRESS Eisen-  
 bahn, WIKING, SIKU-Plastik und  
 Gorgl-Toys Automobile, Figuren und  
 Dioramen von Preiser, Lineol und  
 Elastolin sowie SCHUCHO Spielzeug.  
 Tel. 02253/6545

**Sammler SUCHT alles an:**  
 alten Militärsachen, Papiere, Auswei-  
 se, Urkunden, Soldatenfotos oder Al-  
 ben, Helme, Orden, Dolche, Säbel,  
 Dekowaffen etc. Einfach alles anbie-  
 ten unter: Tel. 0177/8695521



**AUTO & ZWEIRAD**

**Wir kaufen Wohnmobile + Wohnwagen**  
 Tel.: 03944-36160 [www.wm-aw.de](http://www.wm-aw.de)  
 "Wohnmobilcenter Am Wasserturm"

## Familien

### ANZEIGENSHOP

FGB 20-13  
 43 x 90 mm  
 ab **18,00**

Für alles was wirklich zählt!

[shop.rautenbergberg.media](http://shop.rautenbergberg.media)



**KLEINANZEIGEN**  
 PRIVAT & GESCHÄFTLICH  
**ONLINE BESTELLEN**

[rautenbergberg.media/kleinanzeigen](http://rautenbergberg.media/kleinanzeigen)

Ihre private\*

**KLEINANZEIGE**

bis 100 Zeichen

in dieser Zeitung

ab **6,99€**

\*gewerbliche Kleinanzeige ab 13,99 €

**02241 260-400** Telefonische Beratung



**RAUTENBERG MEDIA**

Online lesen: [rundblick-kall.de/e-paper](http://rundblick-kall.de/e-paper)

**rundblick**  
 ZUGLEICH AMTSBLATT FÜR DIE  
**GEMEINDE KALL**  
 Alle 14 Tage in Ihrem Briefkasten

## HALLO PRESSESPRECHER/INNEN PRESSEBEAUFTRAGTE

der **VEREINE – KIRCHEN – SCHULEN** und  
 anderer Organisationen

Akkreditieren Sie sich gleich jetzt  
 für das CMS-System von Rautenberg Media,  
 um für diese Zeitung Artikel einzustellen:

<https://redaktion.rautenbergberg.media>



Wir freuen uns auf Sie!

■ ZEITUNG 
 ■ DRUCK 
 ■ WEB 
 ■ FILM

# NOTDIENSTE

WIR SIND RUND UM DIE UHR FÜR SIE DA!



**110 POLIZEI**

**112 FEUERWEHR**



## A POTHEKEN-NOTDIENST

Apotheken-Notruf 0800 00 22833

### Freitag, 19. Mai

**LINDA Apotheke Jürgen Lutsch e.K.**  
Bahnhofstraße 16, 53925 Kall, 02441/994620

### Samstag, 20. Mai

**Lambertus Apotheke Michael und Verena Lülldorff OHG**  
Euskirchener Straße 38, 53947 Nettersheim (Tondorf),  
02440/9599880

### Sonntag, 21. Mai

**Linden-Apotheke**  
Zum Markt 1, 53894 Mechernich, 02443/4220

### Montag, 22. Mai

**Glück-Auf-Apotheke**  
Rathergasse 6, 53894 Mechernich, 02443/48080

### Dienstag, 23. Mai

**Adler-Apotheke**  
Bahnstr. 31, 53894 Mechernich, 02443/901009

### Mittwoch, 24. Mai

**Lambertus Apotheke Michael und Verena Lülldorff OHG**  
Euskirchener Straße 38, 53947 Nettersheim (Tondorf),  
02440/9599880

### Donnerstag, 25. Mai

**Apotheke am Bahnhof**  
Veybachstraße 18, 53879 Euskirchen (Innenstadt), 02251/2019

### Freitag, 26. Mai

**Apotheke am Kreiskrankenhaus**  
Stiftsweg 17, 53894 Mechernich, 02443/904904

### Samstag, 27. Mai

**Adler-Apotheke**  
Schleidener Str. 20, 53940 Hellenthal (Blumenthal), 02482/2206

### Sonntag, 28. Mai

**ventalis Apotheke**  
Urfseestraße 1, 53937 Schleiden-Gemünd, 02444/2277

### Montag, 29. Mai

**Kolping-Apotheke**  
Kolpingstr. 3, 53894 Mechernich, 02443/2454

### Dienstag, 30. Mai

**Lambertus Apotheke Michael und Verena Lülldorff OHG**  
Euskirchener Straße 38, 53947 Nettersheim (Tondorf),  
02440/9599880

### Mittwoch, 31. Mai

**Schwanen-Apotheke**  
Bendenweg 13, 53902 Bad Münstereifel, 02253/2065

### Donnerstag, 1. Juni

**LINDA Apotheke Jürgen Lutsch e.K.**  
Bahnhofstraße 16, 53925 Kall, 02441/994620

### Freitag, 2. Juni

**Burg-Apotheke im REWE Markt**  
Kölner Str. 133, 53894 Mechernich (Kommern), 02443/911919

### Samstag, 3. Juni

**Adler-Apotheke**  
Bahnstr. 31, 53894 Mechernich, 02443/901009

### Sonntag, 4. Juni

**Glück-Auf-Apotheke**  
Rathergasse 6, 53894 Mechernich, 02443/48080  
Angaben ohne Gewähr

### • Heimweg-Telefon

Für alle, die sich vom mulmigen Gefühl auf ihrem nächtlichen Weg mit einem netten Gespräch ablenken lassen möchten.

**030 120 74 182**

So. - Do. 20:00 - 24:00 Uhr  
Fr. - Sa. 22:00 - 4:00 Uhr

## STROM WEG

**STROM weg – was kann ich tun**

1. Polizei und Feuerwehr haben immer, Rathäuser in solchen Krisenmomenten ebenfalls geöffnet
2. Wer hat ein Notstromaggregat – z.B. Stadt/Gemeinde, Unternehmen, Krankenhäuser, Seniorenresidenzen, Bauernhöfe etc.
3. Handy aufladen: per Ladekabel im Auto
4. Vorsorge: eigenes, kleines Notstromaggregat oder Big Powerbank (mit Solar-Paneele) besorgen

## NOTFALLSCHUBLADE

Das gehört in eine gut erreichbare **Notfallschublade** in Ihrer Wohnung/Ihrem Haus:

1. Taschenlampe
2. Kerze/Streichhölzer
3. Batteriebetriebenes Radio (um Hinweise der Feuerwehr/Polizei empfangen zu können)
4. Powerbank zum Aufladen des Handys
5. DIESE SEITE mit allen wichtigen Notrufnummern

## Tierarzt-Notdienste

Im Kreis Euskirchen

### 20. Mai

**Praxis Rüsing**  
Zülpich, 02252/81055

### 21. Mai

**Praxis Hartung**  
Schleiden, 02445/852191

### 27. Mai

**Praxis Minister**  
Bad Münstereifel,  
02253/542354

### 29. Mai

**Praxis Braßeler**  
Mechernich-Holzheim,  
02484/9186793  
Alle Angaben ohne Gewähr

## ÖRTLICHE NOTDIENSTE

**Anonyme Alkoholiker**  
0176 5008 7394

Personenbeförderung seit 1962

**TAXI Goebel, Kall**

**(0 24 41) - 42 73 od. 77 66 11**

Fahrten zu allen Gelegenheiten u.a. Krankenfahrten, spez.: Fahrten zur Dialyse, Bestrahlung u. Chemo.

**POËTES® Kanaltechnik**  
www.poeteskanaltechnik.eu

• Rohrreinigung  
• Kanal TV-Untersuchung  
• Dichtheitsprüfung  
• Kanalsanierung mit Inlinertechnik

Euskirchen 0 22 51 - 51 067  
Mechernich 0 24 43 - 904 95 95  
**Notdienst: 0700 - 4706 4706**  
(Ortstarif)

## Weitersagen: Hier gibt es zukunftssichere Ausbildungsplätze!

Beginn im Frühjahr und Herbst möglich!



**Ausbildungsplatz mit ca. 1.200,- monatlicher Vergütung im ersten Jahr!**

**Die letzten beiden Jahre haben gezeigt: Pflegefachfrau oder Pflegefachmann sind unverzichtbare Berufe in unserer Gesellschaft. Sie verdienen höchste Wertschätzung und gute Arbeitsbedingungen!**

Die Entwicklung wird sich in den kommenden Jahren fortsetzen, dass der Pflegebedarf von professionell zu versorgenden und betreuenden Menschen weiter zunehmen wird. Gleichzeitig werden die Anforderungen an die Inhalte der Arbeit mit älteren und hilfsbedürftigen

Menschen immer umfassender. Nicht nur die Zahl der Älteren wächst beständig an, sondern auch die damit verbundenen Aufgaben bei der Versorgung im häuslichen und im stationären Bereich. Dazu werden **fachlich gut ausgebildete Pflegefachfrauen und Pflegefachmänner** benötigt. Auch der Kreis Euskirchen ist im Rahmen der ständig älter werdenden Bevölkerung davon betroffen. Hier ist die **Stiftung Evangelisches Alten- und Pflegeheim (EVA)** in Gemünd und Kall als Anbieter unterschiedlicher Wohn- und Lebensformen in der Altenarbeit sehr

aktiv, um genügend qualifizierte Mitarbeitende zu gewinnen, die alle fachlichen Aufgaben erfüllen können. Um diesen Bedarf zu decken, ist die Stiftung seit vielen Jahren im Bereich der Ausbildung von Pflegefachkräften im Einsatz. Gemeinsam mit den Fachseminaren und Pflegeschulen wird die dreijährige Berufsausbildung für **Berufsstarter\*innen** oder **Umschüler\*innen**, die aus anderen Bereichen kommen und sich im Berufsleben neu orientieren wollen, aber auch für **Einsteiger\*innen nach der Familienphase** angeboten.

Die Auszubildenden, die bereits im ersten Ausbildungsjahr eine monatliche Vergütung von ca. 1200,- erhalten, können die Bereiche **stationäre Pflege, Gerontopsychiatrie und ambulante Pflege** im eigenen Betrieb kennenlernen und auf diese Weise ihre neu erworbenen Kenntnisse vertiefen.

Im Anschluss an eine Ausbildung gibt es **viele Möglichkeiten**, um sich weiter fortzubilden und in der Berufslaufbahn entsprechende Karriereschritte zu unternehmen: als Fachkraft z.B. für Gerontopsychiatrie, Hygiene, Wundmanagement, Ernährung oder Dokumentation, oder als Leitung eines Wohnbereiches oder Pflegedienstes. Für die Zukunft ist die Stiftung Eva mit ihrem Ausbildungsbereich gut gerüstet. Sie ist mit insgesamt 30 angebotenen Stellen einer der größten Pflegeausbildungsbetriebe in der Region. Auch im neuen Jahr stehen noch einige **Plätze zur Verfügung!** Interessierte können sich ab sofort an die Stiftung wenden. In einem Beratungsgespräch informiert unser Pflegedienstleiter Arno Brauckmann gerne über die Ausbildungswege in der Pflege und die damit verbundenen guten beruflichen Perspektiven.



**Über 40 Jahre im Dienste älterer Menschen!**  
**Nutzen Sie unsere Erfahrungen**



**In unserem Stammhaus im Kurort Gemünd:**

- Kurzzeitpflege
- Stationäre Pflege und Betreuung aller Pflegestufen
- Fachabteilung Gerontopsychiatrie

**Am „Neuen Markt“ im Herzen von Kall:**

- Stationäre Pflege im Pflegewohnhaus
- Kurzzeitpflege
- Betreutes Wohnen in seniorengerechten Wohnungen



**Für mehr Lebensqualität im Alter:**  
**EVA - Hilfe und Pflege**



**Stiftung EVA**  
Dürener Straße 12 • 53937 Gemünd  
Telefon: **02444 - 95150**  
[www.eva-gepflegt.de](http://www.eva-gepflegt.de)

