

Prima Klima. Natur pur.

Online lesen: nuembrechtaktuell.de/e-paper



NÜMBRECHT AKTUELL

ZUGLEICH AMTSBLATT DER GEMEINDE NÜMBRECHT

48. Jahrgang

Freitag, den 22. Mai 2026

Nummer 10 / Woche 21

Barock
meets
JAZZ

**Blue
Baroque**

Konzert im Kursaal
im Parkhotel Nümbrecht

Samstag,
30. Mai
2026
20.00 Uhr
Einlass 19.30 Uhr

Eintritt: 18,- € /
16,- € ermäßigt,
an der Abendkasse
20,- € / 18,- €

Tickets bei
Touristinfo Nümbrecht
oder unter
www.bergisch-live.de

Veranstalter:
Nümbrechter
Kur GmbH
in Kooperation mit
dem Förderkreis Kultur
in Nümbrecht

markilux

JETZT
entdecken

markilux Designmarkisen. Made in Germany.
Die Beste unter der Sonne. Für den schönsten Schatten der Welt.

**Metallbau
Altwicker**

Hähner Weg 53 · 51580 Reichshof · www.metallbau-altwicker.de

JOHNS

Wir brauchen Teamverstärkung!

Du bist Dachdecker, Zimmerer, Innenausbauer, Schreiner
oder Du verfügst generell über handwerkliches Geschick?
Dann melde Dich bei uns!

DIE JOHNS GmbH

Tel. 02265 98998-20 | info@johns-gmbh.de | www.johns-gmbh.de

Nümbrechter Veranstaltungen

Bis **29.06.2026**

(montags, 18 - 19 Uhr)

Rückenfit

Weitere Informationen:

<https://dr-becker-physiogym.de>

Veranstalter: Dr. Becker PhysioGym

Veranstaltung: Dr. Becker PhysioGym

jeden Samstag (15 - 18 Uhr)

Ponywanderung

Ponys putzen und satteln, Ausritte

durch den Wald, Picknick mit den

Ponys, Ponys führen und kuscheln

Veranstalter: Mandy's Hof, Nümbrecht Hömel

Anmeldung und weitere Informationen:

Mandy's Hof,

Tel. Nr. 015112004438

Ab 4 Jahren. Kosten pro Kind: 35 €

Jeden Donnerstag (10 Uhr)

Walking mit dem SGV Abteilung Homburger Land

Jeden Donnerstag um zehn, sieht man uns im Walde geh'n.

Das Wetter ist uns einerlei, denn wir sind alle gern dabei.

Wer sich gerne in frischer Luft bewegen möchte, ist herzlich willkommen.

Nur bei Glatteis oder Gewitter laufen wir nicht.

Ansprechpartner: Maria Breyer,

Tel.: 0173/2506208

Veranstalter: SGV Abteilung Homburger Land

Treffpunkt: Nümbrecht-Elsenroth, Kreuzheide 1 (Sportzentrum Kreuzheide)

Jeden Donnerstag

(17:30 - 19 Uhr)

Multimodale Stressbewältigung

Alle kennen ihn und viele leiden darunter - Stress.

Dieser Kurs zur multimodalen Stressbewältigung richtet sich an alle, die lernen wollen, mit ihren alltäglichen Belastungen gelassener, sicherer und damit gesünder umzugehen. Sei es, dass Sie bereits unter den Auswirkungen von Stress leiden oder es erst gar nicht so weit kommen lassen wollen.

In diesem Kurs lernen Sie Ursachen und Auswirkungen von Stress kennen und entwickeln Lösungen zur Behebung Ihrer Belastungen.

Der Kurs ist nach Paragraph 20 SGB V zertifiziert und wird von den Krankenkassen bezuschusst.

Weitere Informationen:

<https://dr-becker-physiogym.de>

Veranstalter: Dr. Becker PhysioGym

Veranstaltung: Dr. Becker PhysioGym

Bis **26.06.2026**

(freitags, 14 - 14:30 Uhr)

Minifische für Kinder ab 3 Jahren

Weitere Informationen auf

<https://dr-becker-physiogym.de/>

Veranstalter: Dr. Becker PhysioGym

Veranstaltungsort: Dr. Becker PhysioGym

24.05.2026 -

17. Oldtimerausfahrt

„Rund um Nümbrecht“

Am Pfingstsonntag findet die

17. Oldtimer-Fahrt „Rund um Nümbrecht“ des MSC Nümbrechts statt.

Bei hoffentlich schönem Wetter werden dann viele schöne Fahrzeuge auf die Strecke Rund um Nümbrecht gehen.

Nennungen werden ab dem

15.03.2026 angenommen (Nennformulare und weitere Infos auf unserer

Internetseite www.mscluembrecht.de ab dem 15.03.). Anmeldeschluss ist eigentlich am

24.05.2026 um 9 Uhr, jedoch sobald 100 Nennungen vorliegen, werden keine weiteren Anmeldungen mehr entgegengenommen, deshalb sollten Interessenten zeitnah nennen, da in den letzten Jahren schon einige Wochen vor der Veranstaltung alle Starterplätze vergeben waren.

Alle Pkws bis einschließlich Baujahr 2006 können teilnehmen. Im Normalfall ist jeder PKW mit 2 Personen besetzt, es dürfen aber auch mehr Personen mit an Bord sein. Außer einem Kugelschreiber und einer Uhr braucht man nichts mitzubringen, alle erforderlichen Unterlagen werden vom Veranstalter gestellt. Gestartet wird ab 9.31 Uhr am Parkhotel in Nümbrecht. Für Neulinge besteht die Möglichkeit, ab 8 Uhr an einer Kurzschulung durch Mitglieder des MSCs teilzunehmen. Nach einer Etappe am Vormittag geht es nach einer kurzen Lunch-Pause auf die zweite Etappe, die dann am Nachmittag zum Ziel ins Parkhotel in Nümbrecht führt. Dort findet dann auch am späten Nachmittag die Siegerehrung statt.

Der MSC Nümbrecht freut sich über die Unterstützung der Region, denn mit der Firma Heiner Weiß, dem

Parkhotel Nümbrecht, der Volksbank

Oberberg und der Sparkasse Gummersbach helfen regionale Unternehmen bei der Umsetzung dieser Veranstaltung unter der Schirmherrschaft des Bürgermeisters von Nümbrecht, Thomas Hellbusch.

Alle die an dieser Veranstaltung teilnehmen möchten, sollten sich kurzfristig beim Veranstalter melden.

Weitere Informationen gibt es unter

www.mscluembrecht.de

oder per Mail:

1vorsitzender@mscluembrecht.de

oder telefonisch 02293-3786 beim

Fahrleiter Jürgen Kohlmann.

Veranstalter:

Motorsportclub Nümbrecht e.V.

28.05.2026 (15 - 17 Uhr)

Musik-Café im Engelsstift Nümbrecht

Gemeinsam Singen - Erinnerungen wecken

Musik und Gesang berühren die Menschen und wecken schöne Erinnerungen.

Ab März 2026 lädt das Musik-Café

jeden 4. Donnerstag im Monat von

15 bis 17 Uhr (außer Juli, August und Dezember) in die Cafeteria des

Engelsstifts Nümbrecht, Jakob-Engelsstr. 4, 51588 Nümbrecht, ein.

Mit Gitarre und Gesang sorgt der

Musiker Uwe Werheid für altbekannte Melodien, die zum Mitsingen, Schunkeln und Tanzen einladen.

Herzlich eingeladen sind alle Seniorinnen und Senioren der Gemeinde

Nümbrecht, die bei Kaffee und Kuchen einen gemütlichen Nachmittag verbringen möchten.

Der Unkostenbeitrag beträgt 7 € pro Person.

Es wird um Anmeldung eine Woche vor dem Termin gebeten:

Telefon: 02293/9138-444

(9-14 Uhr) oder per E-Mail:

petra.dehn@fliedner.de.

Die Veranstaltung wird unterstützt durch die Gemeindewerke Nümbrecht - GWN.

Veranstalter: Theodor Fliedner Stiftung - Perspektive Mensch

Veranstaltungsort: Cafeteria des

Engelsstifts Nümbrecht

(Jakob-Engels-Str. 4, 51588 Nümbrecht)

30.05.2026 (14 Uhr)

Nümbrecht kennenlernen

Wir möchten den Nümbrechter Gästen unser schönes Homburger Ländchen zeigen. Das geht nun auch mit

Linie 6 + 7 des Nümbrechter Bürger Busses.

Jeden Samstag um 14 Uhr ab der Haltestelle Gouvieux-Straße vor dem

REWE-Markt startet die „Dörfer-Tour“ mit Erläuterungen über Nümbrecht und die kleinen Nebenorte.

Die Kosten pro Person belaufen sich auf 8 €, für Kurkarten-Inhaber wird der Fahrpreis auf 6,50 € ermäßigt.

Aufgrund der begrenzten Plätze im Bus ist eine Anmeldung bis Donnerstag vor der Tour in der Touristinfo

Nümbrecht notwendig.

Tel.: 02293-302302

Veranstalter: Nümbrechter Bürger

Bus e.V.

30.05.2026 (20 Uhr)

Blue Baroque

Jazz-Konzert im Parkhotel

Einlass: 19:30 Uhr

Eintritt: 19,-€/ 17,-€ ermäßigt

Abendkasse 20,-€/ 18,-€ ermäßigt

Kartenvorverkauf unter

www.bergisch-live.de oder bei der

Touristinfo Nümbrecht, Hauptstr. 16

Veranstalter: Nümbrechter Kur GmbH Nümbrecht in Kooperation mit dem Förderkreis Kultur in Nümbrecht

Veranstaltungsort:

Parkhotel Nümbrecht

31.05.2026 (9 Uhr) **Abschnitte auf dem Rotary Weg Nümbrecht**

von Kreuzheide über Elsenroth und Gerhardsiefen

Mittelschwere Wanderung, überwiegend auf Waldwegen und ruhigen

Nebenstraßen, Länge ca. 10 km

Veranstalter: SGV Abteilung Homburger Land

Treffpunkt: 09 Uhr Wiehl, Parkplatz Rewe

31.05.2026 (ab 15 Uhr)

Brettspiele Café

in der „Teestube“ Nümbrecht-Bierbachtal

Jeden letzten Sonntag im Monat!

Für Menschen jeden Alters, die Lust haben, gemeinsam zu spielen. Es gibt zahlreiche neue & alte Spiele, nette Mitspieler sowie leckere Getränke.

Eintritt frei!

Veranstalter: Kultur in der Kapelle

Veranstaltungsort: Kultur in der Ka-

pelle, Freibadstr. 1, Nümbrecht-Bier-
enbachtal

01.06.2026 (18:30 Uhr) **mamma CAMPY Brustkrebs-Selbsthilfe- gruppe Nümbrecht**

Die Selbsthilfegruppe trifft sich je-
den ersten Montag im Monat, um
sich auszutauschen und sich Mut zu
machen mit dem Ziel wieder zu sich
selbst zu finden.

Der Abend besteht in der Regel aus
zwei Teilen:

Der erste Teil ist die „Kraftquelle“.
Hier wird sich gegenseitig durch
positive Aktivitäten aufgebaut.

Im zweiten Abschnitt, in der Ge-
sprächsrunde, berichtet jede, die
möchte, über ihre Krankheit, ihre
Probleme und Nöte.

Beide Teile können nach Belieben
völlig unabhängig voneinander be-
sucht werden:

Thema dieses Treffens:

Qigong mit meditativen Ausklang
mit Felix Macht

Kontaktdaten: Tel.: 0170 - 2890297,
mamma.campy@gmail.com,
brustkrebs-selbsthilfe-mc.de

Veranstalter: mamma CAMPY Brust-
krebs-Selbsthilfegruppe Nümbrecht
Veranstaltungsort: Katholische Kir-
che Nümbrecht (Pfarrheim)

02.06.2026 (10 Uhr + 18 Uhr) „Der kleine Tag“

Musical des Chors der GGS Marien-
berghausen

Der Chor der GGS Marienberghau-
sen führt unter der Leitung von Anne
Nagora das Musical „Der kleine Tag“
auf. Eintritt frei!

Veranstalter: GGS Marienberghausen
Veranstaltungsort: Dorfhaus Marien-
berghausen

03.06.2026 (19 Uhr) **Nümbrecht gesund-Gemeinsam gesund**

Neue Vortragsreihe im Nümbrechter
Schulcampus

Referentin: Sylvia Geldmacher

Titel: Nie wieder Diät

Beschreibung: „Diättest du noch oder lebst du schon?“

Diäten halten, was sie versprechen
- leider nur für kurze Zeit. Danach
kommen die Kilos zurück, Frust und
schlechtes Gewissen obendrauf. Und
irgendwann die Frage: Liegt es wirk-
lich an mir? Die Antwort ist: Nein.
Sylvia Geldmacher zeigt an diesem
Abend, warum Diäten unserem
Körper auf Dauer mehr schaden als
nutzen - und warum der Jo-Jo-Ef-
fekt kein persönliches Versagen ist,

sondern Biologie. Und sie zeigt einen
anderen Weg: Sich im eigenen Kör-
per wieder wohlfühlen. Ohne Ver-
zicht, ohne Druck, ohne Regeln, die
niemand durchhält.

Das erwartet Sie:

Warum Diäten langfristig nicht funk-
tionieren - einfach und verständlich
erklärt.

Drei weit verbreitete Überzeugungen
über Essen und Gewicht, die mehr
schaden als helfen.

Konkrete Impulse, die Sie sofort in
Ihren Alltag mitnehmen können.

Ein Abend auf Augenhöhe. Ehrlich,
offen und ohne erhobenen Zeige-
finger.

Die Vorträge finden jeweils mitt-
wochs um 19 Uhr im Schulcampus
Nümbrecht, Mateh-Yehuda-Str. 5,
(Aula des Gymnasiums) statt. Wei-
tere Termine sind der 2.September,
7.Oktober und 4.November 2026.

Die Teilnahme ist kostenlos.

Anmeldung bitte per E-Mail an
s.scharf@dostal-partner.de oder
telefonisch unter: 02293-302-302

Veranstalter: Gemeinde Nümbrecht
Veranstaltungsort: Schulcampus
Nümbrecht, Mateh-Yehuda-Str. 5,
(Aula des Gymnasiums)

05.06.2026 (14 Uhr) **Führung durch das Ökodorf Benroth**

anschließend genießen Sie Kaffee
und Kuchen.

Dauer: ca. 2,5 Std.

Kosten: 8 € pro Person

Weitere Informationen und Anmel-
dung bis zum 01.06.2026 bei der
Touristinfo Nümbrecht,

Tel.: 02293 - 302 302 oder

touristinfo@nuembrecht.de

Veranstalter: Nümbrechter Kur
GmbH

06.06.2026 (14 Uhr) **Nümbrecht kennenlernen**

Wir möchten den Nümbrechter Gäs-
ten unser schönes Homburger Länd-
chen zeigen. Das geht nun auch mit
Linie 6 + 7 des Nümbrechter Bürger
Busses.

Jeden Samstag um 14 Uhr ab der
Haltestelle Gouvieux-Straße vor dem
REWE-Markt startet die „Dörfer-
Tour“ mit Erläuterungen über Nümb-
recht und die kleinen Nebenorte.

Die Kosten pro Person belaufen sich
auf 8 €, für Kurkarten-Inhaber wird
der Fahrpreis auf 6,50 € ermäßigt.
Aufgrund der begrenzten Plätze im
Bus ist eine Anmeldung bis Donners-
tag vor der Tour in der Touristinfo

Nümbrecht notwendig.

Tel.: 02293-302302

Veranstalter: Nümbrechter Bürger
Bus e.V.

06.06.2026 (10:30 Uhr) **Geführte Wanderung „Haferspanien“**

Rundwanderung durch eine Kul-
turlandschaft mit Pferdebetrieben,
Bauernhöfen und Getreidefeldern
auf kargem Boden.

Hügelig mit leichten, langgezogenen
Anstiegen.

Forst- und Wiesenwege, sowie teil-
weise asphaltierte, ruhige Neben-
straßen mit jeweils ca. 220 HM im
An- und Abstieg.

Streckenlänge: ca. 10 km

Bitte denken Sie an entsprechende
Kleidung, festes Schuhwerk und
Rucksackverpflegung.

Kosten: Erw.: 6 €

Anmeldung bitte bis zum 03.06.2026.

Weitere Informationen und Anmel-
dung bei der Touristinfo Nümbrecht,
touristinfo@nuembrecht.de,

Tel.: 02293 - 302302.

Veranstalter:

Nümbrechter Kur GmbH

Treffpunkt: Schloss Homburg (Park-
platz)

07.06.2026 (11 Uhr) **Dorfführung durch den Nümbrechter Orts- kern**

Der beschauliche Ort Nümbrecht
hat einiges zu bieten: Sehenswerte
Skulpturen, denkmalgeschützte Ge-
bäude und unsere schöne Ev. Kirche.
Unsere Gästeführer*innen führen
Sie unterhaltsam und anekdoten-
reich durch Nümbrecht.

Dauer: ca. 1,5 Stunden

Kosten: Erwachsene: 5 €, Kinder: 3 €

Weitere Informationen und Anmel-
dung bis zum 05.06.2026 bei der
Touristinfo Nümbrecht,

Tel.: 02293 - 302 302 oder

touristinfo@nuembrecht.de

Veranstalter: Nümbrechter Kur
GmbH

Veranstaltungen des Kneipp-Vereins Nümbrecht

Regelmäßige Veranstaltungen

Ansprechpartner: Ulrike Rosenbleck
Anschrift: Hillenbach 8, 51588
Nümbrecht

Internet: www.kneippverein-nuem-
brecht.de

Telefon: 02293/815738

E-Mail: kneipp-nuembrecht@t-onli-
ne.de

Bewegungsschule für Ältere

Jeden Montag, 15 bis 16 Uhr, **Ach-
tung - Veranstaltungsort geän-
dert: Ab 20. April im Engelsstift,
Cafeteria**

Christel Blum: 022937815738

Fit im Kopf, Power für die grau- en Zellen

Jeden 2. Dienstag im Monat, 10 bis 11:15 Uhr, Volksbank Ober- berg, Gerda Kohlmann: 02293/7389

Kegeln: Gut Holz! Auf alle Neu- ne? 15 bis 17 Uhr, jeden 3. Diens- tag im Monat, Parkhotel

Dieter Schmidt: 02293/815056

Singen in fröhlicher Runde

Jeden 4. Dienstag im Monat, 14:30
bis 16 Uhr, Engelsstift, Cafeteria

Erika Thade: 02293/9099860

Klönen: am letzten Freitag im Mo- nat 15 bis 17 Uhr, Parkhotel

Ulrike Rosenbleck: 02293/815738

Workshops:

Nanja Schriever-Sommer:

02293/ 901950



Burkhard Birkner

Diplom-Psychologe

Psychologische
Praxis Reichshof

Schalenbacher Weg 2
51580 Reichshof
02296 - 9009743

info@birkner-praxis.de
www.birkner-praxis.de

„Barock meets Jazz“ -

Konzert mit Blue Baroque am 30. Mai im Nümbrechter Kursaal

Am Samstag, 30. Mai, lädt die Nümbrechter Kur GmbH in Zusammenarbeit mit dem Förderkreis Kultur zu einem außergewöhnlichen Konzerterlebnis in den Kursaal des Parkhotels Nümbrecht ein: „Barock meets Jazz“ mit dem Ensemble **Blue Baroque**.

Was verbindet Barockmusik mit Jazz? Auf den ersten Blick scheinen die beiden Genres weit voneinander entfernt - höfische Säle des 17. Jahrhunderts hier, verrauchte Jazzclubs des 20. Jahrhunderts dort. Doch bei genauerem Hinsehen zeigen sich erstaunliche Gemeinsamkeiten: Improvisation und Variation über feste Phrasen, identische Akkordfolgen, rhythmische Raffinesse und ein freier Umgang mit musikalischem Material. In beiden Stilrichtungen spielt Improvisation eine zentrale Rolle - das Herzstück dieses Konzerts. Ob kunstvolle barocke Verzierungen

oder jazzige Saxophonsoli: Blue Baroque zeigt eindrucksvoll, dass kreative Freiheit kein zeitlich begrenztes Privileg ist. Es wird improvisiert, variiert, über achttaktige Phrasen hinweg flaniert, dialogisiert und mit einem Augenzwinkern zitiert.

Die barocke Generalbassgruppe - etwa mit Cembalo und Kontrabass - findet ihr modernes Gegenstück in der Jazz-Rhythmusgruppe mit Gitarre, Klavier und Schlagzeug. Das inégale Spiel der französischen Barockmusik wirkt dabei wie ein Vorläufer des Jazz-Swings. Es entsteht kein Gegeneinander, sondern ein Miteinander: ein Crossover, das nicht auf plakative Kontraste setzt, sondern auf Kluge, organische Übergänge. Mit einer außergewöhnlichen Instrumentierung aus Cembalo, Violine, Blockflöte, Saxophon, Gitarre und Schlagzeug kreiert das Ensemble ein Klangbild, das zugleich his-

torisch informiert und modern wirkt. Barocke Sätze verwandeln sich beinahe nahtlos in jazzige Standards, Swing geht fließend in Sarabanden über - überraschend, aber nie aufgesetzt.

Die acht Musikerinnen und Musiker agieren mit sichtlicher Entdeckerfreude, hoher Virtuosität und großer Spielfreude. Jede Darbietung ist mehr als ein Konzert - sie ist eine musikalische Reise durch Epochen: mal tänzerisch-leicht, mal leidenschaftlich und intensiv, stets voller Überraschungen. Bekannte barocke Melodien, fantasievolle Eigenarrangements und jazzige Soli verschmelzen zu einem ebenso unterhaltsamen wie anspruchsvollen Hörerlebnis.

Termin und Karten

- **Datum & Uhrzeit:** 30. Mai, Beginn 20 Uhr, Einlass ab 19.30 Uhr

- **Ort:** Parkhotel Nümbrecht, Kursaal
 - **Tickets:** Vorverkauf: 18 Euro (ermäßigt 16 Euro) / Abendkasse: 20 Euro (ermäßigt 18 Euro)
 - **Vorverkauf:** Touristinfo Nümbrecht (Hauptstraße 16, 51588 Nümbrecht / 02293-302302 oder touristinfo@nuembrecht.de) und online unter <https://tickets.bergisch-live.de/tickets/nr=617789;client=>
 - **Video-Vorgeschmack:** <https://www.youtube.com/watch?v=tWTiuZ4Gkqo>
 - **Veranstalter:** Nümbrechter Kur GmbH in Zusammenarbeit mit dem Förderkreis Kultur
- Ein Abend mit Blue Baroque ist eine Einladung, Musikgeschichte neu zu hören: Barockmusik wird lebendig, Jazz erhält historische Tiefe - ein Konzert voller Neugier, Energie und musikalischer Offenheit.

Geführte Wanderungen rund um Nümbrecht im Frühling

Erleben Sie Nümbrecht von seiner schönsten Seite. Im Frühling laden wir Sie ein, den denkmalgeschützten Ortskern, idyllische Landschaften und besondere Genussmomente bei unseren geführten Wanderungen und Ortsführungen zu entdecken.

Ob gemütlicher Spaziergang durch den historischen Ortskern, genussvolle kulinarische Erlebnisse oder abwechslungsreiche Wanderungen durch die Natur - besonders an den Wochenenden erwarten Sie wieder feste Termine, die zum Mitmachen, Staunen und Genießen einladen.

Führung durch den historischen Ortskern von Nümbrecht

Sonntag, 7. Juni, 11 Uhr

Der charmante Ort Nümbrecht steckt voller Geschichte und Sehenswürdigkeiten. Entdecken Sie eindrucksvolle Skulpturen, liebevoll erhaltene Fachwerkhäuser und die evangelische Kirche bei einem gemütlichen Rundgang durch den Ortskern.

Unsere Gästeführerinnen und Gästeführer nehmen Sie mit auf eine kurzweilige Reise durch die Geschichte -

gespickt mit spannenden Anekdoten und wissenswerten Details.

Dauer: ca. 1,5 Stunden

Kosten: Erwachsene 5 Euro, Kinder 3 Euro

Treffpunkt: Nümbrechter Kurpark (Säulenbrunnen)

Führungen durch das Ökodorf Benroth mit anschließendem Kaffeetrinken

Freitag, 5. Juni, 14 Uhr

Die Dorfgemeinschaft Benroth lädt zu einer interessanten Dorfführung durch das Ökodorf ein. Während des Rundgangs erhalten Sie spannende Einblicke in das Dorf und lernen besondere Orte sowie Hintergründe kennen.

Im Anschluss an die Führung können Sie bei Kaffee und Kuchen in gemütlicher Atmosphäre im Dorfgemeinschaftshaus verweilen und die Eindrücke entspannt ausklingen lassen.

Dauer: insgesamt ca. 2,5 Stunden

Kosten: 8 Euro pro Person

Treffpunkt: Dorfgemeinschaftshaus Benroth (Benrother Str. 33, 51588 Nümbrecht)

Geführte Wanderung

„Haferspanien“

Samstag, 6. Juni, 10:30 Uhr

Die Route führt durch eine sehr gemischte Kulturlandschaft mit Pferdebetrieben, Bauernhöfen und noch einigen Getreidefeldern. Der Versuch, dem kargen Boden hier Getreide abzurufen, brachte der Region den Namen „Haferspanien“ ein.

Dauer: ca. 3,5 Stunden

Streckenlänge: ca. 10 km

Kosten: Erwachsene 6 Euro, Kinder 3 Euro

Treffpunkt: Schloss Homburg (Parkplatz)

Geführte Wanderung rund um Nümbrecht

Samstag, 13. Juni, 10:30 Uhr

Ausgehend vom Rathaus führt diese Wanderung nach Distelkamp. Von dort geht es weiter vorbei am mystischen Hexenweiher auf den „Klangpfad“.

Dauer: ca. 3,5 Stunden

Streckenlänge: ca. 10 km

Kosten: Erwachsene 6 Euro, Kinder 3 Euro



Nele Glodowski

Treffpunkt: Rathaus Nümbrecht (vor dem Haupteingang)

Gut zu wissen: Bitte denken Sie an wetterfeste Kleidung, festes Schuhwerk und Rucksackverpflegung. Anmeldung & weitere Informationen:

Anmeldung bis spätestens zwei Tage vor der jeweiligen Führung bei der Touristinfo Nümbrecht

Tel.: 02293 - 302 302

E-Mail: touristinfo@nuembrecht.de

Programm Jugendzentrum Streetwork Nümbrecht

Montag:

15:00 Uhr - 20:00 Uhr Offener Treff

Dienstag:

15:00 Uhr - 20:00 Uhr Offener Treff

16:00 Uhr - 20:00 Klettern (alle 14 Tage zur geraden Kalenderwoche)

Mittwoch:

15:00 Uhr - 16:00 Uhr Offener Treff

16:30 Uhr - 18:00 Uhr Kochen im Juze für Kinder und Jugendliche ab 8 Jahren. Unkostenbeitrag: 0,50 €. Anmeldung im Juze.

17:30 Uhr - 21:00 Uhr Offener Treff

Donnerstag:

15:00 Uhr - 20:00 Uhr Offener Treff

Freitag:

14:00 Uhr - 18:00 Uhr Offener Treff

20:00 Uhr - 23:00 Uhr Nachtsport



Für Kids ab 12 Jahren von 20:00 Uhr - 21:00 Uhr und ab 16 Jahren von 21:00 Uhr - 23:00 Uhr in der alten Sporthalle am Schulzentrum Nümbrecht.

Samstag und Sonntag:

Programm nach Vereinbarung oder Ankündigung im Juze.

Ausführliche Infos zu unseren vielseitigen Freizeitangeboten erhalten Sie im Jugendzentrum Nümbrecht und unter www.jugendzentrum-nuembrecht.de.

Jörn Hägele

E-Mail: streetwork@nuembrecht.de

Handy: 0151 42576813

Terminabsprachen sind jederzeit möglich!



E-Fahrräder für das HGN aus Klimafonds der Gemeinde



Foto: Gemeinde Nümbrecht

Vordere Reihe: Mitglieder der Schülersvertretung (SV): Lea Schowrth, Lina Stein (stellv. Schülersprecherin), Ioana Eckert (Schülersprecherin), Mina Conrad und Enna Seinsche

Hinterer Reihe: Christa Wirths (Lehrerin HGN), Ulrike Herrgesell (stellv. Vorsitzende Förderverein), Tanja Eisenkrämer-Hellmann (Vorsitzende Förderverein), Dirk Kehren (K+S Fahrradwelt), Lukas Nett (Lehrer HGN), Reiner Mast (Kämmer Gem. Nümbrecht), Bürgermeister Hellbusch, Thorgai Wilmsmann (Schulleiter HGN)

Der Rat der Gemeinde Nümbrecht hatte aus dem gemeindlichen „Klimaschutzpaket“ den weiterführenden Schulen ein Budget von 50.000 EUR zur Umsetzung von Maßnahmen des Klima- und Umweltschutzes bereitgestellt.

Das Jugendparlament hat daraufhin in Abstimmung mit der Schülersvertretung des Homburgischen Gymnasium Nümbrecht (HGN) beschlossen, den ihnen zur Verfügung stehenden Anteil in Höhe von 33.400 EUR für die Anschaffung von fünf E-Bikes („HGN-Räder“) zu nutzen. Auch

die Wartung und Versicherung der Räder ist durch diesen Betrag für die nächsten fünf Jahre abgedeckt.

Nach einem langen Findungs-, Vorbereitungs- und Entscheidungsprozess konnte das „HGN-Rad-Projekt“ jetzt an den Start gehen!

Ab sofort stehen den Schülerinnen und Schülern des HGN in der Zeit zwischen den Oster- und Herbstferien diese Räder zur Verfügung. Sie können - nach erfolgreicher Registrierung - über die schuleigene Homepage von allen Schülerinnen und Schülern ab 14 Jahren vollkommen

kostenlos ausgeliehen und z.B. als Alternative zum Bus für den Schulweg oder für Fahrten „ins Dorf“ in einer Freistunde genutzt werden. Das Tragen eines Helms ist bei der Benutzung der Fahrräder Pflicht. Dieser kann ebenfalls kostenlos ausgeliehen werden.

Die fünf E-Tourenräder sind in einem sogenannten „Fahrradkäfig“ untergebracht, in dem sich auch die dazugehörige Ladeinfrastruktur befindet. Jedes Rad ist mit einem Rahmen- und einem Faltschloss ausgestattet, was eine sichere Abstellung der Räder auch außerhalb des Schulgeländes gewährleistet.

Die Schülersvertretung des HGN steht für Fragen rund um die Ausleihe ebenso zur Verfügung wie die Lehrkräfte Frau Wirths und Herr Nett, die das gesamte Vorhaben von der Planungsphase an mit viel Energie betreut und mit Herzblut vorangebracht haben.

Bei diesem Projekt, das nach Kenntnis der Verwaltung und Schulleitung im Umkreis einzigartig ist, mussten viele Wege neu beschritten und Fragen geklärt werden. Dies hat jedoch keinen der Beteiligten davon abgehalten, das Ziel bis zu diesem tollen Resultat zu verfolgen. Hierfür gebührt ihnen großer Dank und Anerkennung.



Foto: HGN; Ioana Eckert mit Schlüssel/Chip für den Fahrradkäfig

Das Jugendparlament bezweckt mit der Aktion die Sensibilisierung für umweltfreundliche Mobilität und möchte aufzeigen, dass der alltägliche Schulweg auch mit dem Fahrrad bestritten werden kann.

Zu diesem Konzept passt auch, dass die Räder regional bei K+S Fahrradwelt in Nümbrecht gekauft wurden und dort von Herrn Dirk Kehren gewartet werden.

Öffnungszeiten des Rathauses

Allgemeine Öffnungszeiten:

Mo – Do	08:30 Uhr bis 12:30 Uhr 13:30 Uhr bis 16:00 Uhr
Fr	08:30 Uhr bis 12:00 Uhr

Bürgerbüro u. Touristinfo:

Mo – Do	08:30 Uhr bis 12:30 Uhr
Mo u. Mi	13:30 Uhr bis 16:00 Uhr
Di u. Do	13:30 Uhr bis 18:00 Uhr
Fr	08:30 Uhr bis 12:00 Uhr

Zusätzlich öffnet die **Touristinfo** in den Monaten **April bis Oktober** auch an den **Wochenenden**:

Samstag	09:00 Uhr bis 13:00 Uhr
Sonntag	10:00 Uhr bis 14:00 Uhr

Sozialamt: **Mittwochs geschlossen**
SGB XII

Mo, Di, Do, Fr.	08:30 Uhr bis 12:00 Uhr
-----------------	-------------------------

Asyl:

Mo, Di, Do, Fr.	08:30 Uhr bis 12:00 Uhr
Do	14:00 Uhr bis 16:00 Uhr

Wohngeld:

Mo, Di, Do, Fr	08:30 Uhr bis 12:00 Uhr
Do	14:00 Uhr bis 16:00 Uhr

Standesamt:

Mo – Do	08:30 Uhr bis 12:30 Uhr
Mo u. Do	13:30 Uhr bis 16:00 Uhr
Fr	08:30 Uhr bis 12:00 Uhr

Notfallrufnummern außerhalb der Öffnungszeiten

Ordnungsamt	02261 65028 über die Leitstelle des OBK
Notfall Strom	02293 9113-44
Notfall Gas	02293 9113-77
Notfall Wasser	02293 9113-22
Störung Breitband	02293 9113-66
Störung Wärme	02293 9113-33
Kitzrettung e.V.	0170 5828286

Sprechstunde des Bürgermeisters

Die Bürgersprechstunde ermöglicht Ihnen eine Gesprächszeit mit dem Bürgermeister ohne vorherige Anmeldung.

Diese finden wie folgt statt:

Dienstag, 16.06.2026

17.00 - 18.00 Uhr

Dienstag, 21.07.2026

17.00 - 18.00 Uhr

Dienstag, 15.09.2026

17.00 - 18.00 Uhr

Dienstag, 17.11.2026

17.00 - 18.00 Uhr

Die Termine sind auch auf der Home-

page der Gemeinde Nümbrecht zu finden. (www.nuembrecht.de).

Der nächste Termin ist am

Dienstag, 16.06.2026 im Rathaus (Büro des Bürgermeisters)

Selbstverständlich stehe ich Ihnen davon unabhängig nach vorheriger Terminvereinbarung (Tel.: 02293/302-101 - Sekretariat) jederzeit gerne zur Verfügung.

Ich lade Sie herzlich ein.

Ihr

Thomas Hellbusch

Bürgermeister

Schließung des Rathauses an den Brückentagen

Liebe Bürgerinnen und Bürger, das Rathaus der Gemeinde Nümbrecht (**inkl. Bürgerbüro**) bleibt am Freitag nach Fronleichnam (**05.06.2026**) geschlossen. Wir bit-

ten Sie, dies bei Ihrer Terminplanung zu berücksichtigen.

Am nachfolgenden Montag stehen wir zu den gewohnten Zeiten wieder für Sie zur Verfügung.

Herzliche Glückwünsche

an die Eheleute Margarete und Peter Schwarz
zur Goldenen Hochzeit am 29. Mai 2026.



an die Eheleute Ingrid und Bernd Weuste
zur Goldenen Hochzeit am 02. Juni 2026.



Gemeinde Nümbrecht
Der Bürgermeister

Die Gemeindeverwaltung sucht zum **01.09.2026** eine/n
Bundesfreiwilligendienstleistende/n
(m/w/d)

für den Bereich der Feuerwehr

Die ausführliche Stellenausschreibung findest Du im Internet unter
www.nuembrecht.de/Buergerinfo/Rathaus-Info/Stellenangebote



Informationsveranstaltung

VORSORGEVOLLMACHT UND PATIENTENVERFÜGUNG

03. JUNI 2026

18 - 20 UHR

Parkhotel Nümbrecht
Parkstraße 3
51588 Nümbrecht

Der Kneipp-Verein Nümbrecht e.V. und die Senioren- und Pflegeberatung der Gemeinde Nümbrecht laden ein zur Informationsveranstaltung und freuen sich auf einen guten Austausch zur Vorsorgevollmacht und zur Patientenverfügung.

Notar Dr. Hager und Chefärztin Dr. med. Ute Becker beantworten Fragen wie:

- Wer entscheidet für mich rechtskräftig, wenn ich dazu nicht mehr in der Lage bin?
- Was unterscheidet eine Vorsorgevollmacht von einer Betreuungsverfügung und einer Patientenverfügung?
- Wie erstelle ich eine Vorsorgevollmacht?
- Wie erstelle ich eine Patientenverfügung?

Referent: **Dr. jur. Sebastian Hager**, Notar in Waldbröl

Referentin: **Dr. med. Ute Becker**, Chefärztin Klinik für Innere Medizin, Onkologie, Hämatologie, Palliativmedizin

Die Veranstalter geben gerne weitere Infos:

Kneipp-Verein Nümbrecht e.V., 1. Vorsitzende Ulrike Rosenbleck,
Tel. 02291 815738, kneipp-nuembrecht@t-online.de

Senioren- und Pflegeberatung der Gemeinde Nümbrecht, Petra Hein,
Tel. 02293 302152, petra.hein@nuembrecht.de

Kneipp
VEREIN
Nümbrecht e.V.





„Nümbrecht gesund - Gemeinsam gesund“ geht erfolgreich weiter

Die Vortragsreihe „Nümbrecht gesund - Gemeinsam gesund“ ist Anfang 2026 erfolgreich ins Jahr gestartet. Die ersten beiden Veranstaltungen im Februar und März stießen mit jeweils rund 40 Teilnehmenden auf großes Interesse und bestätigten den Bedarf an fundierten, verständlich aufbereiteten Gesundheitsthemen.

Auch in den kommenden Monaten dürfen sich Interessierte auf spannende Vorträge mit erfahrenen Referentinnen und Referenten freuen. Die Reihe bietet weiterhin wertvolle Impulse rund um Prävention, Wohlbefinden und ganzheitliche Gesundheit - ganz ohne Kosten!

**Vortragsort: VHS-Raum im Schulcampus Nümbrecht
Mateh-Yehuda-Str. 5,
Nümbrecht**

Die nächsten Termine im Überblick:

- **Mittwoch, 3. Juni 2026, 19:00 Uhr**
Sylvia Geldmacher - Nie wieder Diät
- **Mittwoch, 2. September 2026, 19:00 Uhr**
(Termin noch in Planung)
- **Mittwoch, 7. Oktober 2026, 19:00 Uhr**
Janina Dreyer - Gesunde Familien im Alltag - kleine Veränderungen mit großer Wirkung
- **Mittwoch, 4. November 2026, 19:00 Uhr**
Dr. med. Edgar Leißling - Schlüssel zur Gesundheit: Gesunder Darm - gesunder Mensch

Beim Termin am **03. Juni 2026** wird sich Frau Sylvia Geldmacher mit der

Frage beschäftigen „Diättest du noch oder lebst du schon?“.

Diäten halten, was sie versprechen - leider nur für kurze Zeit. Danach kommen die Kilos zurück, Frust und schlechtes Gewissen obendrauf. Und irgendwann die Frage: Liegt es wirklich an mir? Die Antwort ist: Nein. Sylvia Geldmacher zeigt an diesem Abend, warum Diäten unserem Körper auf Dauer mehr schaden als nutzen - und warum der Jo-Jo-Effekt kein persönliches Versagen ist, sondern Biologie. Und sie zeigt einen anderen Weg: Sich im eigenen Körper wieder wohlfühlen. Ohne Verzicht, ohne Druck, ohne Regeln, die niemand durchhält.

Das erwartet Sie:

- Warum Diäten langfristig nicht funktionieren - einfach und verständlich erklärt

- Drei weit verbreitete Überzeugungen über Essen und Gewicht, die mehr schaden als helfen
- Konkrete Impulse, die Sie sofort in ihren Alltag mitnehmen können!
- Ein Abend auf Augenhöhe. Ehrlich, offen und ohne erhobenen Zeigefinger

Die Veranstaltungsreihe lädt alle Interessierten herzlich ein, sich zu informieren, neue Perspektiven kennenzulernen und aktiv etwas für die eigene Gesundheit zu tun.

Anmeldung:

Bitte melden Sie sich per E-Mail an unter:
s.scharf@dostal-partner.de
oder
klaudia.altwicker@nuembrecht.de.

Ende: Aus dem Rathaus

ANZEIGEN · PROSPEKTEVERTEILUNG DRUCKE · WEB-AUFTRITTE · FILM

Rufen Sie mich an und vereinbaren Sie einen Termin mit mir.



Wir rücken Ihre Produkte und Dienstleistungen, die gesamte Leistungsfähigkeit Ihres Unternehmens, individuell nach Ihren Wünschen, ins richtige Licht.

- **ZEITUNG** Lokaler geht's nicht.
- **DRUCK** Satz. Druck. Image.
- **WEB** 24/7 online.
- **FILM** Perfekter Drehmoment.



MEDIENBERATERINNEN

Team Oberberg

FON 02241 260-134
02241 260-144

E-MAIL s.demond@rautenberg.media
d.luehrmann@rautenberg.media

Öffentliche Bekanntmachung

1. Satzung über die Festsetzung der Hebesätze für die Realsteuern der Gemeinde Nümbrecht 2026 (Hebesatzsatzung 2026)

Aufgrund der §§ 7, 41 und 77 der Gemeindeordnung für das Land Nordrhein-Westfalen in der Fassung der Bekanntmachung vom 14.07.1994 (GV NRW S. 666), des § 25 des Grundsteuergesetzes vom 07.08.1973 (BGBl. I S. 965) und des § 16 des Gewerbesteuergesetzes vom 15.10.2002 (BGBl. I S. 4167), jeweils in der derzeit gültigen Fassung, hat der Rat der Gemeinde Nümbrecht in seiner Sitzung am 11.12.2025 folgende Satzung über die Festsetzung der Hebesätze für die Realsteuern (Hebesatzsatzung) beschlossen:

§ 1 Erhebungsgrundsatz

Die Gemeinde Nümbrecht erhebt

- a) von dem in ihrem Gebiet liegenden Grundbesitz Grundsteuer nach den Vorschriften des Grundsteuergesetzes und
- b) eine Gewerbesteuer nach den Vorschriften des Gewerbesteuergesetzes.

§ 2 Hebesätze

Die Hebesätze werden wie folgt festgesetzt:

- | | | |
|-----|--|----------|
| 1. | Grundsteuer | |
| 1.1 | für die Betriebe der Land- und Forstwirtschaft (Grundsteuer A) auf | 302 v.H. |
| 1.2 | für die Grundstücke (Grundsteuer B) auf | 950 v.H. |
| 2. | Gewerbesteuer auf | 530 v.H. |

§ 3 Inkrafttreten

Diese Satzung tritt zum 01. Januar 2026 in Kraft. Gleichzeitig tritt die Hebesatzsatzung vom 11.12.2025 außer Kraft.

2. Bekanntmachungsanordnung

Die vorstehende Satzung über die Festsetzung der Hebesätze für die Realsteuern der Gemeinde Nümbrecht (Hebesatzsatzung 2026) vom 29.04.2026 wird hiermit öffentlich bekannt gemacht.

3. Hinweis

Die Verletzung von Verfahrens- oder Formvorschriften kann gegen diese Satzung nach Ablauf von sechs Monaten seit dieser Bekanntmachung nicht mehr geltend gemacht werden, es sei denn

- eine vorgeschriebene Genehmigung fehlt oder ein vorgeschriebenes Anzeigeverfahren wurde nicht durchgeführt,
- diese Satzung ist nicht ordnungsgemäß öffentlich bekannt gemacht worden,
- der Bürgermeister hat den Ratsbeschluss vorher beanstandet oder
- der Form- oder Verfahrensmangel ist gegenüber der Gemeinde vorher gerügt und dabei die verletzte Rechtsvorschrift und die Tatsache bezeichnet worden, die den Mangel ergibt.

Nümbrecht, 30.04.2026
gez. Thomas Hellbusch
Bürgermeister

Öffentliche Bekanntmachung

Beschlussfassung des Beteiligungsberichts 2024

Zur Information der Ratsmitglieder und der Einwohner ist die Gemeinde Nümbrecht nach § 117 der Gemeindeordnung Nordrhein-Westfalen (GO NW) verpflichtet, einen Bericht über ihre Beteiligung an Unternehmen und Einrichtungen in der Rechtsform des privaten und öffentlich-rechtlichen Rechts zu erstellen und jährlich fortzuschreiben. Der Beteiligungsbericht soll insbesondere Angaben über die Beteiligungsverhältnisse, die Jahresergebnisse der verselbständigten Aufgabenbereiche, den Stand der Verbindlichkeiten und die Entwicklung des Eigenkapitals jedes verselbständigten Aufgabenbereiches und der wesentlichen Finanz- und Leistungsbeziehungen der Beteiligungen untereinander und mit der Gemeinde enthalten. Gemäß § 117 Abs. 1 S. 3 GO NW hat der Rat der Gemeinde Nümbrecht

den Beteiligungsbericht 2024 in seiner Sitzung am 29.04.2026 beschlossen. Der Beteiligungsbericht 2024 kann innerhalb der üblichen Öffnungszeiten des Rathauses, und zwar
montags - donnerstags von 08:30 Uhr bis 12:30 Uhr
und von 13:30 Uhr bis 16:00 Uhr
freitags von 08:30 Uhr bis 12:00 Uhr
im 1. OG Raum 316 eingesehen werden.
Nümbrecht, 30.04.2026
Der Bürgermeister
gez. Thomas Hellbusch

Bekanntmachung

Bebauungsplan Nr. 102 A - Nümbrecht/Bitzenweg/Wohnquartier „Im großen Feld“ - gem. § 13 a Baugesetzbuch (BauGB) als Bebauungsplan der Innenentwicklung im beschleunigten Verfahren

sowie

6. Berichtigung des Flächennutzungsplanes im Bereich des Bebauungsplanes Nr. 102 A - Nümbrecht/Bitzenweg/Wohnquartier „Im großen Feld“ -

Der Rat der Gemeinde Nümbrecht hat in seiner Sitzung am 29.04.2026 den Bebauungsplan Nr. 102 A - Nümbrecht/Bitzenweg/Wohnquartier „Im großen Feld“ - gem. § 13 a BauGB als Bebauungsplan der Innenentwicklung im beschleunigten Verfahren als Satzung gem. § 10 Abs. 1 BauGB beschlossen. Der Bebauungsplan Nr. 102 A - Nümbrecht/Bitzenweg/Wohnquartier „Im großen Feld“ - gem. § 13 a BauGB als Bebauungsplan der Innenentwicklung im beschleunigten Verfahren ist durch Ratsbeschluss am 29.04.2026 ordnungsgemäß zustande gekommen.

Ich bestätige hiermit gem. § 2 Abs. 3 Bekanntmachungsverordnung vom 26.08.1999 (GV.NRW.S. 516), in der zurzeit gültigen Fassung, dass der Wortlaut der Satzung mit dem Ratsbeschluss übereinstimmt und dass beim Verfahren die Bestimmungen des § 2 Abs. 1 und 2 Bekanntmachungsverordnung beachtet worden sind. Hiermit ordne ich die Bekanntmachung des Satzungsbeschlusses an.

Zugleich wird bekannt gemacht, dass der Flächennutzungsplan im Wege der 6. Berichtigung gem. § 13 a Abs. 2 Nr. 2 BauGB an die Festsetzungen des Bebauungsplanes durch Ratsbeschluss vom 29.04.2026 angepasst wurde. Der Geltungsbereich des Bebauungsplanes Nr. 102 A - Nümbrecht/Bitzenweg/Wohnquartier „Im großen Feld“ - sowie der Inhalt der 6. Berichtigung des Flächennutzungsplanes in diesem Bereich sind aus den verkleinert abgedruckten Kartenausügen ersichtlich.

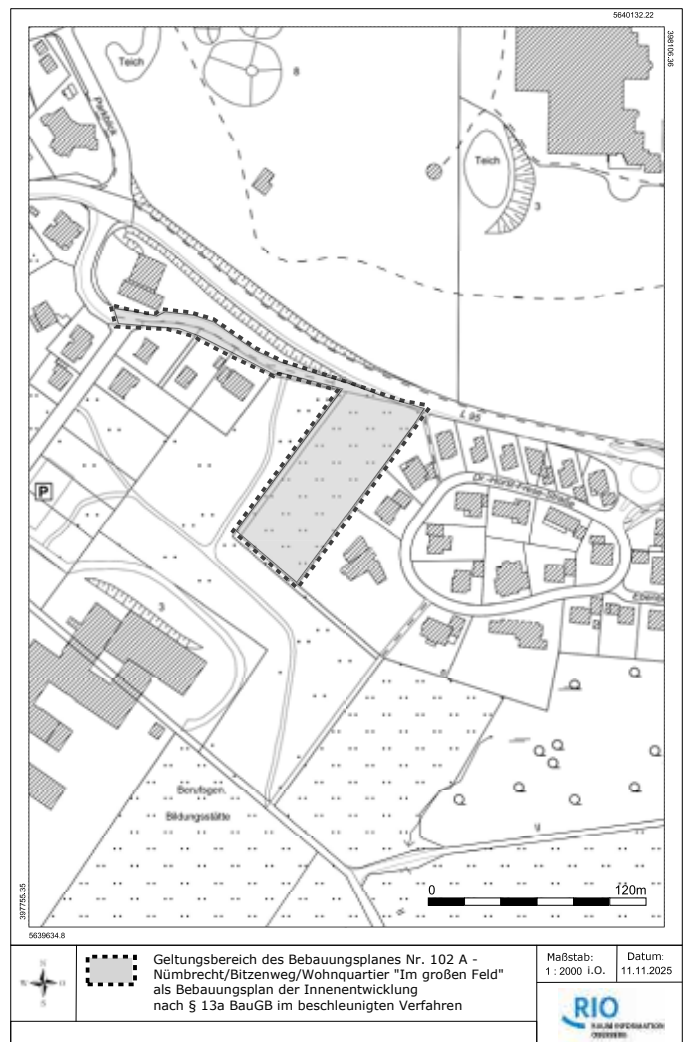

Legende Flächennutzungsplan 6. Berichtigung



Bereich der Planänderung



Sonderbaufläche (§ 5 Abs. 2 Nr. 1 BauGB)
Anlagen und Einrichtungen für soziale Zwecke
- Bestand -



Wohnbaufläche (§ 5 Abs. 2 Nr. 1 BauGB)
- Planung -

GEMEINDE NÜMBRECHT

6. Berichtigung des Flächennutzungsplanes zum Bebauungsplan Nr. 102 A - Nümbrecht/Bitzenweg/ Wohnquartier "Im großen Feld"

Ursprüngliche Planfassung



Planfassung 6. Berichtigung



M : unmaßstäblich

Der Bebauungsplan Nr. 102 A - Nümbrecht/Bitzenweg/Wohnquartier „Im großen Feld“ - mit Begründung und die in den Planunterlagen angeführten DIN-Vorschriften und Regelwerke sowie die 6. Berichtigung des Flächennutzungsplanes werden ab dem Tag ihrer Veröffentlichung im Rathaus, 51588 Nümbrecht, Hauptstraße 16, Zimmer 317, während der Dienststunden zu jedermanns Einsicht bereitgehalten.

Ebenso werden die Planunterlagen gem. § 10 a Abs. 3 BauGB im Internet auf der Homepage der Gemeinde Nümbrecht künftig unter <https://www.nuembr echt.de/leben-in-nuembrecht/planen-bauen-wohnen/bpl/> zur Einsicht eingestellt.

Über den Inhalt wird auf Verlangen Auskunft erteilt.

Hinweise:

1. Auf die Vorschriften des § 44 Abs. 3 Satz 1 und 2 und Abs. 4 des Baugesetzbuches (BauGB) in der derzeit gültigen Fassung über die fristgemäße Geltendmachung etwaiger Entschädigungsansprüche für Eingriffe in eine bisher zulässige Nutzung durch diese Satzung und über das Erlöschen von Entschädigungsansprüchen wird hingewiesen.
2. Nach § 215 Abs. 1 BauGB werden:
 - a) eine nach § 214 Abs. 1 Satz 1 Nr. 1 bis 3 beachtliche Verletzung der dort bezeichneten Verfahrens- und Formvorschriften,
 - b) eine unter Berücksichtigung des § 214 Abs. 2 beachtliche Verletzung der Vorschriften über das Verhältnis des Bebauungsplanes und des Flächennutzungsplanes und
 - c) nach § 214 Abs. 3 Satz 2 beachtliche Mängel des Abwägungsvorgangs,

unbeachtlich, wenn sie nicht innerhalb eines Jahres seit Bekanntmachung des Flächennutzungsplanes oder der Satzung schriftlich gegenüber der

Gemeinde unter Darlegung des die Verletzung begründenden Sachverhalts geltend gemacht worden sind. § 215 Abs. 1 S. 1 BauGB gilt entsprechend, wenn Fehler nach § 214 Abs. 2a BauGB beachtlich sind.

3. Eine Verletzung von Verfahrens- und Formvorschriften der Gemeindeordnung für das Land Nordrhein-Westfalen (GO NW) beim Zustandekommen dieser Satzung kann gemäß § 7 Abs. 6 GO NW nach Ablauf von 6 Monaten seit dieser Bekanntmachung nicht mehr geltend gemacht werden, es sei denn,
 - a) eine vorgeschriebene Genehmigung fehlt oder ein vorgeschriebenes Anzeigeverfahren wurde nicht durchgeführt,
 - b) diese Satzung ist nicht ordnungsgemäß öffentlich bekannt gemacht worden,
 - c) der Bürgermeister hat den Ratsbeschluss vorher beanstandet oder
 - d) der Form- und Verfahrensmangel ist gegenüber der Gemeinde vorher gerügt und dabei die verletzte Rechtsvorschrift und die Tatsache bezeichnet worden, die den Mangel ergibt.

Der Bebauungsplan, Ort und Zeit der Auslegung und die aufgrund des Baugesetzbuches und der Gemeindeordnung erforderlichen Hinweise werden hiermit öffentlich bekannt gemacht.

Mit dieser Bekanntmachung wird der Bebauungsplan gemäß § 10 Abs. 3 BauGB rechtskräftig. Der berichtigte Flächennutzungsplan wird mit dieser Bekanntmachung wirksam.

Nümbrecht, den 12.05.2026

Der Bürgermeister

gez.

Thomas Hellbusch

Bekanntmachung

Aufstellung einer Satzung gem. § 35 Abs. 6 Baugesetzbuch (BauGB) in der derzeit gültigen Fassung für die Ortslage Straße Beteiligung der Öffentlichkeit gem. § 35 Abs. 6 S. 5 BauGB i.V.m. § 13 Abs. 2 S. 1 Nr. 2 und § 3 Abs. 2 BauGB

Die Gemeinde Nümbrecht beabsichtigt die Aufstellung einer Satzung gem. § 35 Abs. 6 BauGB (sog. Außenbereichssatzung) für die Ortslage Straße. Der geplante Satzungsgebiet ist in dem nachfolgend verkleinert abgedruckten Kartenauszug dargestellt.

Nach § 13 Abs. 2 S. 1 Nr. 2 BauGB erfolgt die Beteiligung der Öffentlichkeit gem. § 3 Abs. 2 BauGB durch Veröffentlichung im Internet. Zu diesem Zweck werden die entsprechenden Satzungsunterlagen in der Zeit vom

26.05.2026 bis 26.06.2026 einschließlich

auf der Homepage der Gemeinde Nümbrecht unter der Adresse www.nuembrecht.de/Buergerinfo/AmtlicheBekanntmachungen/Bauleitplanung veröffentlicht. Gem. § 3 Abs. 2 S. 2 BauGB erfolgt zusätzlich als andere leicht zu erreichende Zugangsmöglichkeit die öffentliche Auslegung der Satzungsunterlagen im Rathaus Nümbrecht, Hauptstraße 16, Bauamt, Zimmer 317, 51588 Nümbrecht, montags bis donnerstags von 8.30 Uhr bis 12.30 Uhr und 13.30 Uhr bis 16.00 Uhr und freitags von 8.30 Uhr bis 12.00 Uhr. Stellungnahmen können während der Dauer der Veröffentlichungsfrist abgegeben werden. Die Stellungnahmen sollen elektronisch unter der Adresse bauleitplanung@nuembrecht.de übermittelt werden, bei Bedarf können die Stellungnahmen aber auch auf anderem Weg abgegeben werden. Nicht fristgerecht abgegebene Stellungnahmen können bei der Beschlussfassung über die Satzung unberücksichtigt bleiben. Nach Ablauf der Beteiligungsfrist entscheidet der Rat der Gemeinde Nümbrecht über die fristgerecht eingegangenen Stellungnahmen.

Von der Durchführung einer frühzeitigen Beteiligung nach § 3 Abs. 1 BauGB wird gem. § 13 Abs. 2 S. 1 Nr. 1 BauGB abgesehen.

Das Beteiligungsverfahren gem. § 35 Abs. 6 S. 5 BauGB i.V.m. § 13 Abs. 2 S. 1 Nr. 2 BauGB und § 3 Abs. 2 BauGB wird hiermit öffentlich bekannt gemacht. Nümbrecht, den 12.05.2026

Der Bürgermeister
gez.
Thomas Hellbusch

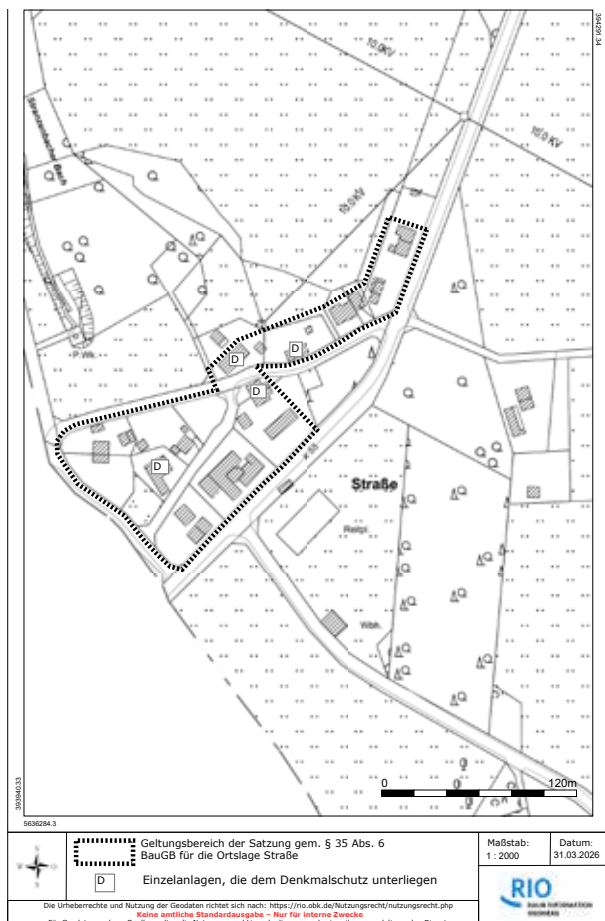

Ende: Amtliche Bekanntmachungen



Neues vom Campus

#lassmalesen

Homburgisches Gymnasium Nümbrecht führt Kooperation mit der lit.RUHR und lit.COLOGNE fort



Im April startete am HGN ein ungewöhnliches Literatur-Projekt: Schülerinnen und Schüler der Klas-

se 5b organisieren eine Literatur-Lesung - von der Wahl einer Autorin / eines Autors bis zum Wasserglas auf

dem Lesepult. Unterstützt werden sie dabei von der lit.RUHR und lit.COLOGNE, die mit diesem Projekt Schülerinnen und Schülern aus möglichst unterschiedlichen Schulformen und sozialen Umfeldern die Chance bietet, das Handlungsfeld Veranstaltungsplanung und -organisation kennenzulernen und eigenständig eine Autor*innen-Lesung umzusetzen.

Die Schüler:innen am HGN haben sich für diesen mittlerweile zweiten Projektdurchgang das Buch „Die Eishockey Pinguine (Band 1)“ der Nümbrechter Autorin Elke Pfsdorf ausgesucht. In den nächsten Wochen werden sie sich im Rahmen des Deutschunterrichts nicht nur mit diesem spannenden Roman beschäftigen, sondern darüber hinaus auch die Lesung vorbereiten, zu der die Autorin am 29.05.2026 erwartet wird. Unterstützt werden die Schülerinnen und Schüler von ihrer Deutschlehrerin Nadine Otto.

Zusätzlich begleiten Expert:innen aus dem Team der lit.RUHR und lit.COLOGNE die Klasse im Projekt und stehen ihr beratend zur Seite. Denn Ziel ist es, diese Art des Zugangs zu Literatur und Lesen langfristig im Schulalltag zu verankern. Die Projektinitiator:innen wollen mit dem

Projekt zur Förderung und Stärkung von Lese- und weiteren Kompetenzen beitragen. Mit dem eigenverantwortlichen Planen und Durchführen einer professionell gehaltenen Lesung in Kooperation mit außerschulischen Partner:innen entwickeln die Lernenden vielfältige Handlungskompetenzen; das gemeinsame Arbeiten in Expert:innenteams stärkt die Sozialkompetenz der Einzelnen. #lassmalesen trägt zudem durch Kooperationen mit Kulturpartner:innen zu einer aktiven Teilhabe am Kulturleben junger Menschen bei.

Herzlich lädt die Klasse 5b alle interessierten und lesebegeisterten Familien und Kinder zu der von ihr organisierten Lesung mit Elke Pfsdorf am Freitag, den 29.05.2026 um 17:00 Uhr in die Aula des Homburgischen Gymnasiums Nümbrecht, Mateh-Yehuda-Str. 5, 51588 Nümbrecht ein. Die Buchhandlung Lesezeichen wird mit einem Büchertisch vertreten sein, sodass signierte Exemplare erworben werden können.

#lassmalesen ist ein Projekt der lit.RUHR und der lit.COLOGNE in Kooperation mit junge stadt köln und wird gefördert durch das Ministerium für Kultur und Wissenschaft NRW.

Ende: Neues aus dem Campus

Kaffee aus dem Eine-Welt-Laden: drei gute Gründe, um ihn mal zu probieren

Es gibt drei gute Gründe, Kaffee aus dem Weltladen zu probieren, egal ob gemahlen, als Bohne, mit oder ohne Koffein oder auch löslich.

a) Bio: Die Linie Organico von GEPA, unserem Kaffeelieferanten, kommt aus Lateinamerika und ist ein reiner **Hochlandkaffee**. Im Rahmen des Anbaus müssen keine Pestizide verwendet werden, da in der Höhe Schädlinge nicht vorkommen, der Kaffee ist von Natur aus **bio** und wird von Kleinbauern angebaut. 87 Prozent des GEPA-Kaffeesortiments sind Bio-Kaffees mit EU-Bio-Siegel oder zusätzlich dem Naturland Zeichen.

b) Fair: Fairer Kaffee hat einen Marktanteil von nur 6 Prozent und dieser Kaffee ist oftmals nicht fair produziert. Ein Widerspruch? Nein, denn die Großröster kaufen an der Börse, zahlen den fairen Mindestpreis, können aber nicht sagen, wo und wie der Kaffee produziert wurde.

Die GEPA kauft direkt von den Kleinbauernkooperativen und nicht an der Kaffeebörse. Mit den Kooperativen bestehen langfristige Handelsbeziehungen. Durch die direkte Vermarktung hat die GEPA Einfluss auf die Bedingungen vor Ort. Kinderarbeit ist streng verboten und es werden der Weltmarktpreis + Fairtrade Prämie und Bio Prämie gezahlt, 100 Prozent fair.

c) Bekömmlich: GEPA verwendet nur die **Langzeitröstung**. Die Kaffeebohnen werden in einer Charge von 50 kg 12 bis 15 Minuten geröstet bei 70 bis maximal 210° C. Chlorogensäure kann auf diese Weise sehr gut abgebaut werden, so dass der Kaffee nicht mehr säurebetont und besser verträglich ist und kein Sodbrennen verursacht. Bei der industriellen Röstung hingegen werden 500 kg drei Minuten bei 500° C geröstet (Heißluft-röstung). Dabei werden die Boh-



Fair, bio und bekömmlich: Kaffee aus dem Eine-Welt-Laden

nen außen verbrannt, obwohl diese innen noch nicht vollständig durchgeröstet sind.

Übrigens: Sie finden bei uns auch „Wildkaffee“. Dies ist von Hand gepflückter Kaffee aus dem äthiopischen Regenwald; es ist kein Plantagenkaffee, die Kaffeesträucher

wachsen wild im Wald.

Probieren Sie eine unserer Kaffeearten doch mal aus. Sie finden den Eine-Welt-Laden auf der Rückseite des Rathauses. Unsere Öffnungszeiten sind Di. bis Fr. von 9:30 bis 12:30 Uhr und von 15 bis 18 Uhr, dazu Sa. von 9:30 bis 12:30 Uhr.

SPARKASSE GUMMERSBACH IMMOBILIEN

Immobilien sind Vertrauenssache.

Ihre Experten für den erfolgreichen
Immobilienverkauf in der Region.

Nutzen Sie unser Netzwerk und
unsere jahrzehntelange Erfahrung.



PERSÖNLICH



REGIONAL



ERFAHREN



VERLÄSSLICH

Machen Sie beim
Immobilienverkauf
keine Experimente.

Melden Sie sich bei
unseren Experten.



02261 31-201

immobilien@sparkasse-gm.de
www.sparkasse-gm.de/immobilien



Sparkasse
Gummersbach



Bürgerbus aktuell

Auf in den Frühling mit dem Bürgerbus

Informationen finden Sie hier: www.buergerbus-nuembrecht.de, oder rufen Sie uns an. Tel.-Nr. finden Sie auf den Fahrplänen der BürgerBus-Haltestellen.



**Bücherei für
ümbrecht e.V.**

... lesen und mehr!

Öffnungszeiten

Montag	11:00 - 15:00 Uhr
Dienstag	10:00 - 12:00 Uhr
Mittwoch	10:00 - 17:00 Uhr
Donnerstag	12:00 - 18:00 Uhr

www.buecherei-fuer-nuembrecht.de
Mateh-Yehuda-Straße 5
51588 Nümbrecht
Eingang Parkplatz Schulzentrum

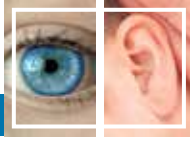

Warum wir schlechter hören

Wenn Gespräche im Café plötzlich anstrengender werden oder die Türklingel nur noch gedämpft klingt, hat das selten mit Unaufmerksamkeit zu tun. Hörverlust gehört zu den häufigsten gesundheitlichen Veränderungen im Erwachsenenalter. Nach Angaben des Deutschen Schwerhörigenbundes betrifft eine deutliche Einschränkung heute rund jeden Fünften - Tendenz steigend. Doch was sind die Gründe, und wie lässt sich gegensteuern?

Viele Menschen verlieren schleichend an Hörfähigkeit. Mit dem Alter baut die Leistungsfähigkeit der Sinneszellen im Innenohr ab, Fachleute sprechen von Presbyakusis. Dieser Prozess beginnt oft schon ab Mitte 40, macht sich aber meist erst Jahre später bemerkbar. Typisch ist, dass hohe Töne - etwa Kinderstimmen oder Vogelgezwitscher - zuerst verschwinden. Auch laute Geräuschkulissen, etwa beim Einkaufen oder auf Familienfeiern, werden plötzlich zur Herausforderung, weil Betroffene Sprache dann schlechter filtern können.

Ein zweiter wesentlicher Faktor ist Lärm. Dauerbeschallung im Beruf, Motoren, Maschinen oder Kopfhörer mit hoher Lautstärke können die feinen Haarzellen im Innenohr dauerhaft schädigen. Das Risiko steigt vor allem dort, wo Arbeitsschutzregelungen nicht konsequent beachtet werden oder wo Musik über In-Ear-Kopfhörer langfristig zu laut eingestellt ist. Hörakustiker berichten seit Jahren, dass immer mehr junge Erwachsene mit ersten Symptomen zu ihnen kommen.

Auch Erkrankungen können das Gehör beeinträchtigen. Entzündungen des Mittel- oder Innenohrs, Stoffwechselstörungen oder bestimmte Medikamente gehören zu den möglichen Auslösern. Hinzu kommt: Selbst kleinere Blockaden - etwa durch Ohrenschmalz - können das Hörvermögen temporär verschlechtern und werden häufig als „plötzliche Schwerhörigkeit“ wahrgenommen. Wer Veränderungen bei sich bemerkt, sollte sie medizinisch abklären lassen. Ein Hörtest beim HNO-



Arzt oder im Fachgeschäft zeigt, wie ausgeprägt die Einschränkung ist. Fachleute empfehlen, das Gehör ab etwa 50 Jahren regelmäßig prüfen zu lassen, auch ohne Beschwerden. Viele Akustikbetriebe bieten kostenlose Basis-Hörmessungen an, die einen ersten Eindruck vermitteln. Ob und welche Versorgung sinnvoll ist, hängt vom Ergebnis ab. Moderne Hörgeräte sind heute deutlich klei-

ner als früher und können Sprache automatisch verstärken, Hintergrundgeräusche reduzieren und sich an unterschiedliche Hörsituationen anpassen. Die Krankenkassen übernehmen dabei einen Zuschuss, der die Grundversorgung abdeckt; für höherwertige Technik fällt meist ein Eigenanteil an. Wichtig ist die Anpassung: Ein Gerät wirkt nur, wenn es korrekt eingestellt ist und über

mehrere Termine nachjustiert wird. Vorbeugen lässt sich vor allem durch Lärmschutz. Kopfhörer sollten nicht dauerhaft auf hoher Lautstärke laufen, im Beruf gelten gesetzliche Grenzwerte und entsprechende Schutzpflichten. Wer häufiger in lauter Umgebung arbeitet, kann individuelle Gehörschutz-Modelle anfertigen lassen, die sowohl dämpfen als auch Sprache durchlassen. (BVHI)

Mit freundlicher Unterstützung von **AUDIBEL**

ARIS AI

Hören Sie das Leben in all seinen Dimensionen

Testen Sie die neuen Aris AI-Hörsysteme von Audibel jetzt kostenlos und unverbindlich bei Optiker + Akustiker Köhler

Optiker und Akustiker Köhler GmbH & Co.KG
 Kaiserstr. 35, 51643 Gummersbach
 Tel. 02261 / 64066
 info@optik-akustik-koehler.de
 www.optik-akustik-koehler.de/Akustik

OPTIKER + AKUSTIKER **KÖHLER**

... für gutes Sehen und besseres Hören

Sozialberatung

VdK-Ortsverband Nümbrecht

Der VdK-Ortsverband Nümbrecht bietet am 17. Juni eine Sozialberatung in den Räumen des Pflegedienstes Edith Walter, Lindchenweg 1, 51588

Nümbrecht, an.
Bitte vereinbaren Sie einen Termin mit Frau Gabriele Beuscher unter der Rufnummer 01590 / 302 08 28.



Bekanntmachung

Anzeige

JAGDGENOSSENSCHAFT MARIENBERGHAUSEN

Die Genossenschaftsversammlung der Jagdgenossenschaft Marienberghausen hat am **07.05.2026** den Haushaltsplan für das Geschäftsjahr 2026/2027 beschlossen. Er schließt ab in Einnahme und Ausgabe mit **72.510 €**.

Im 1. Quartal des Geschäftsjahres 2026/2027, und zwar in der 2. Hälfte des Monats Juni 2026 wird der Reinertrag an die Mitglieder der Jagdgenossenschaft entsprechend dem Flächenanteil ausgezahlt. Eigentümer einer bejagbaren Gesamtfläche unter 0,50 ha bleiben auf Beschluss der Genossenschaftsversammlung unberücksichtigt, da die Kosten den hierauf entfallenden Jagdpachtanteil übersteigen. Sollte der Jagdgenosse allerdings auf der Auszahlung bestehen, wird ihm der zustehende Anteil entsprechend der bejagbaren Fläche ausgezahlt.

Der auf einen ha bejagbare Fläche entfallende Anteil beträgt im Geschäftsjahr 2026/2027 **22,00 €**.

Die Jagdgenossen werden darauf hingewiesen, dass sie jegliche Änderungen in den Besitzverhältnissen durch Erbschaft, Kauf oder Verkauf, Nutzungsänderung durch Bebauung oder Änderungen der Bankverbindungen unbedingt der Geschäftsführung, Gerd Radermacher, Waldstr. 2, 51588 Nümbrecht, Tel. 02293/3368 oder per e-Mail: gerd.radermacher50@gmx.de, mitteilen müssen, damit das Jagdkata-

taster geändert wird. Hier können sich die Jagdgenossen auch davon überzeugen, ob die Eintragungen im Jagdkataster richtig und vollständig sind.

Sollten bei Auszahlung der jährlichen Jagdpachtanteile Rücküberweisungen infolge von nichtgemeldeten Änderungen erfolgen, so erfolgt auf Beschluss der Genossenschaftsversammlung durch die Geschäftsführung keine Nachprüfung mehr. Rücküberwiesene Beträge werden bei nachträglichen Berichtigungen im Laufe des Geschäftsjahres für das betreffende Jahr ausgezahlt.

Auszahlungen für zurückliegende Jahre können nicht erfolgen, da die Genossenschaft gesetzlich verpflichtet ist, den jährlichen Reinerlös zu verteilen, auch rücküberwiesene Beträge.

Es wird darauf hingewiesen, dass sich auswärts wohnende Jagdgenossen entsprechend der Satzung der Jagdgenossenschaft über Veröffentlichungen in Nümbrecht „aktuell“ oder den Tageszeitungen durch hier wohnende Gemeindeglieder informieren müssen. Einzelbenachrichtigungen über Beschlüsse der Genossenschaftsversammlung sind aus Kostengründen nicht möglich.

Nümbrecht, den 08.05.2026
Der Vorsitzende des Jagdvorstandes
Frank Hartmann

Platz der Begegnung in Bierenbachtal

Leader förderte mit knapp 100.000 Euro



Offizielle Eröffnung des Platzes der Begegnung

Bierenbachtal. Die Nümbrechter Ortschaft hat nun einen „Platz der Begegnung“. Er wurde am vorletzten Dienstag feierlich eingeweiht. Ausgelassen kickten bereits einige Jungs auf dem neuen Multifunktionsplatz hinter dem evangelischen Gemeindehaus. Frank Herhaus, Vorsitzender des Trägervereins der Leader-Region Oberberg und Planungsdezernent des Oberbergischen Kreises, schilderte, dass das vom Vereinigten CVJM Nümbrecht im Herbst 2024 beantragte Projekt hervorragend zu den Förderrichtlinien gepasst habe: „Sport ist eine wichtige Sache in der Region.“ Zu den Gesamtkosten von rund 140.000 hatte Leader 70 Prozent, also knapp 98.000 Euro beigesteuert.

Der CVJM-Vorsitzende Stefan Bingle lobte den Einsatz seines Vereinskameraden Johannes Ohlig, der sich an der Umsetzung maßgeblich beteiligt hatte. Er betonte, dass in Bierenbachtal der Schwerpunkt auf der Jugendarbeit liege und schilderte, dass mit der Kirchengemeinde ein Nutzungsrecht für das Gelände vereinbart wurde: „Dieser Platz passt hervorragend in das dörfliche Konzept.“

Bürgermeister Thomas Hellbusch

unterstrich: „Gemeinschaftsprojekte sind eine der Stärken von Nümbrecht - Alle machen mit und viele Hände schaffen etwas.“ Er erinnerte sich an den vorherigen „Asche-Schlammplatz“, der kaum noch genutzt werden konnte: „Gruselig - Auf diesem Platz wollte keiner mehr spielen.“ Michael Ebener, Pfarrer der evangelischen Kirchengemeinde Nümbrecht, freute sich, dass der Multifunktionsplatz für Fußball, Handball und Basketball mit einem angrenzenden Tischtennis- und Teeballplatte, einem Bereich mit Feuerschale und Sitzgelegenheiten sowie einem Bücherschrank sowohl von Kindern, Jugendlichen als auch von Erwachsenen angenommen werde.

Gunter Derksen und Moira Irlé von der Sparkassen-Stiftung für das Homburger Land, die 25.000 Euro beigesteuert hatte, betonten: „Geld ist nur die Unterstützung für das, was Sie hier geleistet haben.“ Ein weiterer Beitrag kam von den Gemeindegliedern Nümbrecht. Geschäftsführerin Karina Tuttlies berichtete, dass die GWN eine Flutlichtanlage im Wert von mehr als 5.000 Euro nicht nur angeschafft, sondern auch gleich installiert hatte.

(mk)

„Film ab!“ - Wochenende am 5./6. Juni

Filmische Highlights bei lockerer Kinoatmosphäre im Schulzentrum Nümbrecht

Im **Freitagskino am 5. Juni** zeigt „Film ab!“ einen US-Spionagethriller von 2025 mit FSK 16. Die im modernen London lebenden, britischen Geheimagenten George und seine Frau Kathryn stehen im Zentrum eines politischen wie privaten Sturms, als Kathryn plötzlich des Landesverrats beschuldigt wird. Um die Wahrheit ans Licht zu bringen, fingiert er eine Dinner-Party, zu der auch die anderen Verdächtigen einlädt. Dabei muss er entscheiden, wem seine Loyalität wirklich gilt - der Frau, die er liebt, oder dem Land, dem er geschworen hat zu dienen. Der Film besticht weniger durch Action, dafür umso mehr durch skarpell-scharfe Wortgefechte. Filmlänge 93 min.

Im **Samstagskino am 6. Juni** präsentiert „Film ab!“ dann einen weiteren US-Kriminalfilm von 2022 mit FSK 12. Der Agatha-Christie-Stoff

auf einem luxuriösen Nil-Dampfer spielt im späten 1930er-Jahre-Ambiente. Im Zentrum steht die mondäne Linnet, die ihrer Freundin Jacqueline den Bräutigam ausspannt, was diese nicht kampflos hinnehmen will. Deshalb verfolgt sie das strahlende Paar bis zur mehrtägigen Honeymoon-Reise mit den Hochzeitsgästen. Die beunruhigte Ehefrau engagiert den Detektiv Hercule Poirot und bald beginnt eine Mordserie, die die Anzahl der Passagiere sukzessive dezimiert. Eine außergewöhnliche Konzentration von Menschen und ihren Schicksalen auf engstem Raum, zugespitzt durch das Geheimnis eines Mordes. Filmlänge 127 min.

Das engagierte „Film ab!“-Team sorgt am Freitag mit der klassischen Bockwurst für Genuss, am Samstag stehen leckere kleine Speisen (auch vegetarisch) vom Grill auf dem Programm. Immer gibt es diverse Ge-

tränke, frisches Popcorn, stimmungsvolle Dekoration und modernste Video-Technik für den perfekten Kinoabend.

Veranstaltungszeit: jeweils Einlass 18 Uhr mit Angebot im Foyer oder Vorplatz zu plaudern bei freundlicher Bewirtung. Filmbeginn jeweils 19 Uhr

Veranstaltungsort: Homburgisches Gymnasium Nümbrecht, Aula, Mateh-Yehuda-Str. 5, 51588 Nümbrecht

Veranstalter: „Film ab!“ ist eine selbstständige Abteilung im „Förderkreis Kultur in Nümbrecht e. V.“

Eintritt frei, eine Spende für das gemeinnützige „Film ab!“ - Projekt ist willkommen.

Die Filmtitel dürfen wir aus lizenzrechtlichen Gründen an dieser Stelle nicht nennen. Nähere Informationen zu den Filmen erhalten Sie jeweils zeitnah vor Veranstaltung durch die Anmeldung für unseren Newsletter bei: filmab@gmx.de

Haben Sie Fragen zur Verteilung dieser Zeitung?

Nutzen Sie bitte unseren Online-Service auf www.regio-pressevertrieb.de

DANKE, dass Sie uns lesen.
Wir freuen uns auf Ihr Feedback.

REGIO • pünktlich • zielgerichtet • lokal
PRESSE VERTRIEB GmbH
Die Zeitungszustellgesellschaft der RAUTENBERG MEDIA KG

**SEI KEIN FOLLOWER -
GEH VORAN.**

DEINE ZEIT IST JETZT.
Melde dich im Ortsverband Waldbröl
Jeden Dienstag von 18:30-20.00 Uhr
ov-waldbroel@thw.de
www.ov-waldbroel.thw.de

**Technisches
Hilfswerk**

100 Jahre Museum Schloss Homburg

Professor Markus Walz blickte zurück auf die Gründungszeit

Nümbrecht. Einen spannenden Vortrag des Museumswissenschaftlers Professor Markus Walz aus Leipzig über die Geschichte des Museums auf Schloss Homburg erlebten rund 50 Gäste in der Orangerie des Schlosses. Diesen hatte die oberbergische Abteilung des Bergischen Geschichtsvereins dem Museum zu dessen 100. Geburtstag geschenkt. Steffen Müller, Museumschef und Kulturamtsleiter des Oberbergischen Kreises, freute sich: „Das ist ein schönes Geburtstagsgeschenk.“ Er kündigte an, dass in der im Sommer startenden Jubiläumsausstellung auch eine Rekonstruktion des ersten Museumsraums von 1926 zu sehen sein wird.

„Die Hauptarbeit des Geschichtsvereins ist das Museum auf Schloss Homburg“, zitierte Vorsitzender Marcus Dräger einen seiner Vorgänger. Vor zwei Jahren habe der Verein selbst seinen 100. Geburtstag auf Schloss Homburg gefeiert und an der Beziehung zu dem historischen Gemäuer habe sich nichts geändert: „Das Schloss ist das Kind des bergischen Geschichtsvereins.“

Markus Walz beschrieb in seinem Vortrag nicht nur die Geschichte des Nümbrechter Museums, sondern blickte auf die museale Entwicklung ab dem 19. Jahrhundert in Nordrhein-Westfalen zurück, das nach dem 2. Weltkrieg aus der Rheinpro-

vinz, der Provinz Westfalen und dem Land Lippe hervorgegangen ist. Damals habe es - abgesehen von den Großstädten - praktisch noch keine Museen gegeben.

Als bemerkenswerten „Museums-Vorboten“ bezeichnete der Professor den Nümbrechter Volksschullehrer Hermann Conrad (1889-1959). Dieser hatte ein individuelles Konzept für den Heimatunterricht für seine 40 Jahre währende Tätigkeit in der Volksschule Driesch (heute Bierenbachtal) entwickelt. Er zitierte: „Die Schulkinder lernen das Alte ehren und lieb gewinnen, sie sollen aber auch erkennen, dass es keinen Stillstand gibt, damit sie sich nicht starrköpfig gegen das Neue wehren.“

Der Lehrer motivierte sie, „herbeizuschleppen, was an Büchern und altem Hausrat auf Speichern und in Rumpelkammern liegt.“ Auf Grundlage dieser Sammlung und einer weiteren des Apothekers Gissinger aus Runderoth beschloss die oberbergische Abteilung des Bergischen Geschichtsvereins 1925, Räumlichkeiten auf Schloss Homburg zu pachten und dort ein Museum zu gründen.

Markus Walz lobte die ganzheitliche Methode, „lebenswahre Räume“ zu schaffen und beschrieb die Übernahme des Heimatmuseums 1935 durch den Oberbergischen Kreis sowie die Verhältnisse während der Nazi-Zeit.



Schloss Homburg



Begrüßung des Auditoriums durch Museumsleiter Steffen Müller

Nach einer Schließung während des Krieges wurde das Museum an Ostern 1946 wiedereröffnet und bot ab da ein breiteres Programm mit kulturellen Veranstaltungen. Am

Ende lud Steffen Müller zum Besuch der Jubiläumsausstellung ab dem 17. Juni ein. Der 100. Geburtstag des Museums wird am 13. September gefeiert. (mk)

„Bekannte Töne - Neue Leitung“

Männergesangsverein 1854 Marienberghausen lädt zum Sommerkonzert ein

Marienberghausen - Der MGV 1854 Marienberghausen e. V. lädt am **Samstag, 20. Juni**, zu einem besonderen Konzertabend in das **Dorfgemeinschaftshaus Marienberghausen** ein. Beginn der Veranstaltung ist um **18 Uhr**. Der Eintritt ist frei, Spenden sind willkommen.

Unter dem Titel **„Bekannte Töne - Neue Leitung“** stellt sich an diesem Abend der neue Chorleiter **Dominik Schönauer** erstmals dem

Publikum vor. Gemeinsam mit dem MGV 1854 Marienberghausen präsentiert er ein abwechslungsreiches musikalisches Programm, das vertraute Chorklänge mit neuen Impulsen verbindet.

Als Gastchor wirkt zudem der **MGV Harmonie 1882 Steinbach** mit und bereichert das Konzert durch weitere musikalische Facetten. Die Besucherinnen und Besucher dürfen sich auf einen stimmungsvollen Abend mit traditionellem und mo-

dern interpretiertem Männerchor-Gesang freuen.

Im Anschluss an das Konzert lädt der Verein zu einer **Sängerparty** ein. Ein besonderes Highlight ist die **Liveübertragung des WM-Länderspiels Deutschland gegen Elfenbeinküste**, sodass Musik- und Fußballfreunde gleichermaßen auf ihre Kosten kommen. Für das leibliche Wohl ist bestens gesorgt.

Der Männergesangsverein 1854 Marienberghausen freut sich auf

zahlreiche Gäste und einen geselligen Abend ganz im Zeichen von Musik, Gemeinschaft und Neubeginn.

Veranstaltungsdaten im Überblick:

- **Datum:** Samstag, 20. Juni
- **Ort:** Dorfgemeinschaftshaus Marienberghausen
- **Einlass:** ab 17:30 Uhr
- **Eintritt:** frei (Spende erwünscht)

Ankauf Reinhardt

Antiquitäten & Haushaltswaren

Kein Weg ist uns zu weit!

Kostenlose Haustermine im Umkreis von 100 km.

www.auktionshaus-reinhardt.de



Wir kaufen an:

- Barock, Jugendstil und Art Deco Möbel
- Meissen Porzellan
- Musikinstrumente
(z.B. Geige, Gitarre, Akkordeon)
- Ölgemälde
- Münzen und Münzsammlungen
- Armbanduhren & Taschenuhren
- Porzellanfiguren (gerne Meissen)
- Militaria vom 1. + 2. Weltkrieg
- Modeschmuck vor 1990
- Nähmaschinen
(bitte nur Singer, Phoenix und Pfaff)
- Silberbesteck 80er, 90er, 100er Auflage
- Kaiserzeit Krüge
- Briefmarken vor 1945
- Zinn (Teller, Krüge, Gläser u.s.w.)
- Alte Post- & Ansichtskarten
(z.B. Feldpost)
- Antikes Spielzeug
- Kronleuchter
(Kristall, Messing und Zinn)



Inhaber: A. Reinhardt

Termine nach Vereinbarung

 **02246 - 957 42 50**

oder **0179 90 38 124**

Hauptstraße 127 • 53797 Lohmar

Mittelaltermarkt auf Schloss Homburg

Tausende erlebten Ritter, Gaukler, Tänzerinnen und historisches Handwerk

Nümbrecht. Das erste Maiwochenende auf Schloss Homburg stand mit dem viertägigen Mittelaltermarkt ganz im Zeichen historischer Zeiten. Die rund 800 Jahre alte Anlage erlebte dabei ein Gewusel, wie es der einst wirklich geherrscht haben mag. Mehrere Tausend Besucher, viele von ihnen in historisch gewandert, füllten die Gassen zwischen den liebevoll hergerichteten Ständen. Ritter in blitzenden Rüstungen tummelten sich zwischen Burgfräuleins, Gauklern und Tänzerinnen. Während sich Danny Freiherr von Wallmerod aus dem Westerwald auf sein Schwert stützt, erklärt seine Begleitung, eine Lederhexe: „Wir besuchen gerne Mittelaltermärkte und historische Festivals - bis hin zur tschechischen Grenze.“

Bereits am Abend auf den 1. Mai wurde das Spektakel mit einem Beltane-Umzug der Akteure um den Herold Walther von der Pferdeweide, alias Jürgen Körber aus dem Organisationsteam des Veranstalters Kramerey und Kurtzweyl, und Äbtissin Adelheid eingeleitet. Beltane markiert im irischen Kalender den Sommeranfang und wird in der Walpurgisnacht gefeiert. So hatten sich auch einige Hexen - mit frischem Birkengrün getarnt - in den Zug vom Vorplatz des Roten Hauses bis zur Bühne auf dem unteren Burghof unter das lustige Völkchen gemischt. Vor dem Konzert der Gruppe „Tanzwut“ erlebten die Gäste eine tolle



Tanzweib Miramah im Frühlingsoutfit

Feuershow mit den Tänzerinnen Sol-ei, Polina Lux und Mirimah. Daran beteiligten sich auch der Gummersbacher Gaukler Lupus und „Fin de Filou“ vom Duo Confilus mit einer Feuerjonglage. Ihrem Mut musste die holde Maid Vanessa aus dem Publikum unter Beweis stellen. Zur Musik der Gruppe „Herzgespann“ ließen die beiden Jongleure brennende Keulen vor ihrem Gesicht und hinter ihrem Rücken in atemberaubenden Tempo durch die Luft wirbeln, während die Zuschauer den Atem anhielten und anschließend begeistert applaudierten.

Einen weiteren Umzug gab es am Maifeiertag, angeführt von Tanzweib Mirimah - über und über mit Blumen geschmückt nun als Verkörperung des Frühlings. Während sie schließlich vor der Rembold-Bühne im unteren Burghof zur Musik von „Chapelloise“ zum Tanzen animierte, begeisterte sich der zehnjährige Elia aus Windeck an den historischen Waffen des Hamburgers Thomas Samed im Landschaftshaus. Auf kindgerechte Weise vermittelte dieser - als Robin Hood gewandert - die Entwicklung des Schwertes zum Degen. Auf der Rasenspirale lud das Theater „Gimolino“ die Kinder zum mittelalterlichen Kegeln ein.

Spannende Ausflüge in die Vergangenheit gab es auch in der Neuen Orangerie. Dort konnten sich die Kinder bei Eckhard Pfiffer, ehemaliger Lehrer der Realschule Bielstein, in die Kunst des Buchdrucks einweihen lassen und das gleich selbst ausprobieren. Nebenbei präsentierte die Archäologin Ulrike Claßen-Büttner die mittelalterliche Kunst des Schlaufenflechtens, was einerseits als Deko, und andererseits als Vorläufer von Knöpfen sowie in einer breiteren Form als Gürtel gedient habe. Die Expertin für historische Textiltechniken schreibt derzeit ein Buch darüber und erzählt lachend: „Beim Schlaufenflechten sind die Kinder gefesselt und laufen nicht weg, bevor sie ihr Band zu Ende geflochten haben.“

Auch im Außenbereich war allerlei

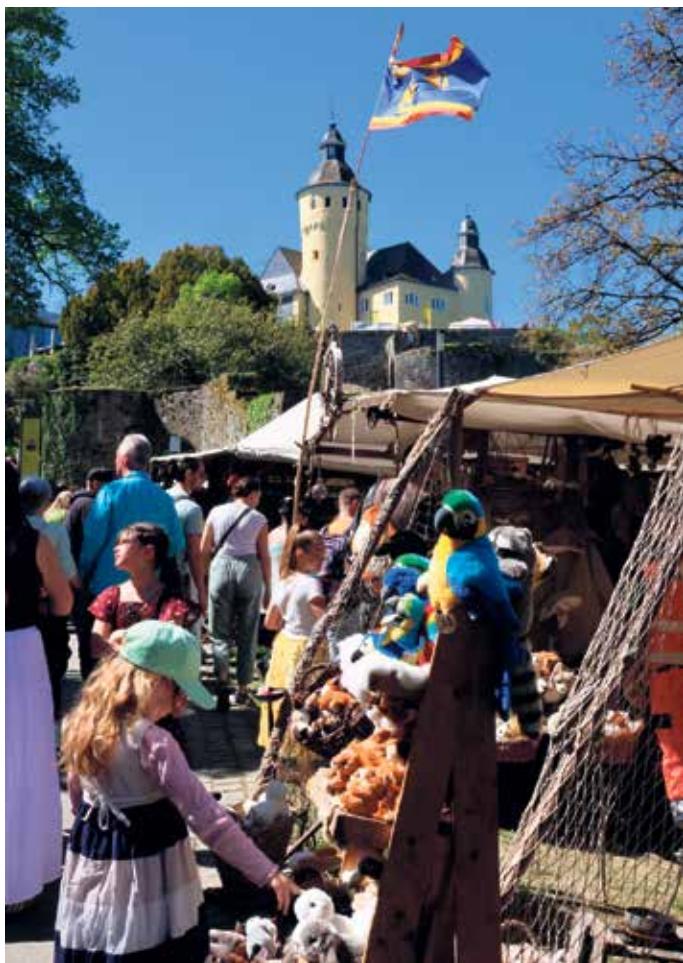

Mittelaltermarkt auf Schloss Homburg



Theater Gimolino

Handwerk zu sehen. Vor dem Roten Haus hatte sich etwa Frennzus, der Besenbinder, aus dem Raum Stuttgart postiert, im oberen Burghof ließ Pan aus Wiehl-Alferzhagen die Kohle in der fußbetriebenen Schmiedesse

glühen. Gleich daneben zeigte die Osnabrückerin Sarah Veltman in dem alten Wehgang, wie Seile und Tauen entstehen. Sie schmunzelte: „Heute ist die Reeperbahn auf Schloss Homburg.“ (mk)



J - Steinreinigung

Warum neu machen, wenn man reinigen kann!

Wir reinigen für Sie:

Fassaden, Terrassen, Einfahrten, Klinker, Dächer



Vorher Nachher



Vorher

Nachher



Vorher Nachher

Wir verwenden einen Hochdruckreiniger, der mit 80% Luft und nur 20% Wasser arbeitet.

Wir versiegeln den Stein, nach der porentiefen Reinigung, mit einer Schutzmischung aus eigener Herstellung.

Durch diese Versiegelung garantieren wir, dass für Jahre keine Algen, kein Moos und kein hartnäckiger Schmutz mehr auftreten.

Nach der Reinigung verfugen wir die Fugen auf Ihren Wunsch erneut mit verschiedenen Sandarten.



Gutschein für Neukunden

☎ 02246 - 957 48 12

oder 0179 114 66 81

www.j-steinreinigung.de

J-Reinigung@gmx.de

Hauptstraße 127
53797 Lohmar

**Inhaber
A.Reinhardt**



Wir freuen uns über Ihren Anruf!

Unser Angebot:

Wir rechnen nicht nach Quadratmetern, sondern bieten Ihnen Pauschalpreise an.



Immobilien als sichere Anlage

Werte schaffen und erhalten

Immobilien haben sich über Jahrzehnte hinweg als eine der stabilsten Formen der Geldanlage bewährt. Sie schützen nicht nur vor Inflation, sondern entwickeln sich in vielen Regionen auch parallel zur allgemeinen Preissteigerung. Gerade in Zeiten schwankender Finanzmärkte bietet Wohneigentum die Möglichkeit, Sicherheit mit einer soliden Rendite zu verbinden.

Kalkulation der Ausgaben - von Kaufpreis und Nebenkosten bis hin zu Rücklagen für Instandhaltung - sorgt dafür, dass die Anlage planbar und tragfähig bleibt.

Als Orientierung gilt: Immobilien mit einer Nettomiete von vier bis sechs Prozent des Kaufpreises bieten gute Chancen auf eine nachhaltige Rendite.

Rendite mit Augenmaß

Wer in Immobilien investiert, profitiert langfristig von regelmäßigen Mieteinnahmen und möglichen Wertsteigerungen. Eine sorgfältige

Lage schafft Zukunft

Besonders attraktiv sind Immobilien in Regionen mit wachsender Bevölkerung, guter Infrastruktur und lebendigem Arbeitsmarkt. Dort lassen sich Wohnungen nicht nur leichter

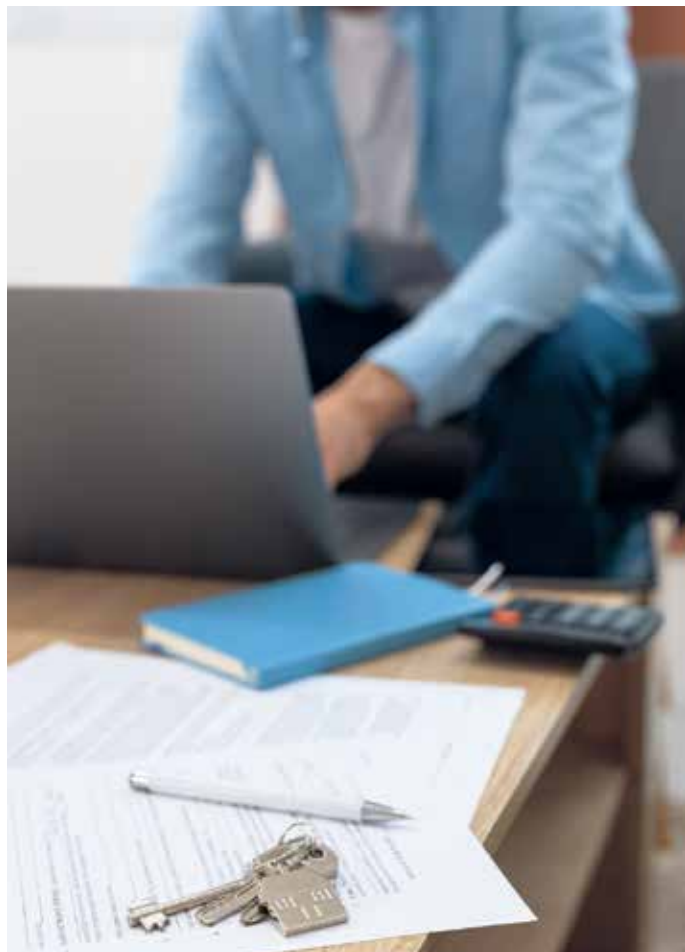

Bender & Bender Immobilien Gruppe

Haben Sie eine Immobilie für unsere Käufer?

Reichshof

Für unsere bereits vorgemerkten Kunden suchen wir EFH, DHH, Reihenhäuser, ETW und Kapitalanlagen, auch mit Renovierungsbedarf.
Preis: offen

Nümbrecht/Zentrumsnähe

Nettes Ehepaar sucht als Altersruhesitz eine gepf. Eigentumswohnung mit 3 Zimmern, gerne im EG mit Terrasse am Wohnbereich.
Preis: offen



Hier geht es zu unserem Wertermittlungs-Tool - einfach scannen und Bewertung starten!

Jetzt online eine Wert-Analyse Ihrer Immobilie anfordern - schnell, unverbindlich und kostenlos! Objektdata eingeben und loslegen!

www.bender-immobilien.de • 0 22 91 / 9 17 49 00



Leben ist Veränderung. Wohnen auch.

Zahlreiche Kunden von Adam Immobilien vertrauen auf unsere fundierte und transparente Immobilienbewertung. Unsere **kostenlose Expertenanalyse** ist aussagekräftiger als kurze Online-Wertermittlungen.

Aktuell suchen wir **Einfamilienhäuser, Eigentumswohnungen und Grundstücke** im Oberbergischen Kreis (u. a. Wiehl, Nümbrecht, Gummersbach, Engelskirchen, Lindlar, Reichshof).

Unsere Leistungen auf einen Blick:

- 22 Jahre Erfahrung in der Immobilienvermarktung
- Kostenloses, nachvollziehbares Wertgutachten
- Professionelles Exposé mit Fotos
- Online- und Printwerbung
- Käuferermittlung und Besichtigungen
- Behördliche Abwicklung und Finanzierungsprüfung
- Vorbereitung & Begleitung des Notartermins

Adam Immobilien · Im Baumhof 24 · 51674 Wiehl

Tel. 02262 / 69 96 31

adamimmobilien@t-online.de · www.adamimmobilien.de

vermieten, sie gewinnen auch langfristig an Wert. Wer auf die richtige Lage setzt, schafft damit die Grundlage für eine stabile und lohnende Investition.

Ein Baustein für die Altersvorsorge

Auch wenn Immobilien keine kurzfristige Geldanlage sind, lohnen sie

sich auf lange Sicht. Wer mit genügend Eigenkapital startet, Rücklagen bildet und einen Anlagehorizont von zehn bis fünfzehn Jahren einplant, schafft sich ein Stück finanzielle Unabhängigkeit. Damit sind Immobilien nicht nur eine sichere Kapitalanlage, sondern auch ein verlässlicher Baustein für die persönliche Altersvorsorge.



Hausbau im Einklang mit der Natur

Holzfertighäuser vereinen Nachhaltigkeit und Wohnkomfort

Bad Honnef. Baufamilien wünschen sich ein Zuhause, das im Einklang mit Umwelt und Natur steht. Holzfertighäuser bieten dafür die ideale Basis: Sie kombinieren nachhaltige Materialien, energieeffiziente Bauweise und gesunde Raumluft. Zudem passen sie sich flexibel an verschiedene Lebensstile an. „Mit einem Holzfertighaus betreiben Bauherren aktiven Klimaschutz, ohne auf Komfort und Design zu verzichten“, erklärt Achim Hannott, Geschäftsführer des Bundesverbands Deutscher Fertigbau (BDF).

Natürlich, regional und COsub 2nosupersub -sparend Mitgliedsunternehmen des BDF nutzen ausschließlich Holz aus nachhaltiger

Forstwirtschaft. In Deutschland gibt es ausreichend Holz, jährlich wächst mehr nach, als genutzt wird. Holz speichert COsub 2 nosupersub dauerhaft und benötigt bei der Herstellung weniger Primärenergie als Beton oder Stahl. So reduziert das Baumaterial den COsub 2nosupersub -Fußabdruck eines Hauses erheblich und bietet zugleich hohe Wohnqualität.

Gesundes Raumklima auf natürliche Weise

Holzfertighäuser schaffen ein angenehmes Raumklima. Holz reguliert Feuchtigkeit und sorgt für eine warme, gemütliche Atmosphäre. Die verwendeten Holzelemente kommen ohne chemische Zusatzstoffe aus

und fördern saubere Raumluft. „Die angenehme Wohnqualität in Holzfertighäusern erleben Baufamilien am besten in den Musterhausparcs vor Ort,“ erklärt Hannott. „Beim Betreten eines Musterhauses spürt jeder sofort die Wirkung des natürlichen Baustoffs.“

Effizienz und Naturverbundenheit

Die aktuellen Energiestandards erfüllt ein Holzfertighaus spielend. Dank effektiver Dämmung, luftdichter Bauweise und intelligenter Haustechnik erreichen sie KfW-Niveau ohne aufwändige Nachrüstung. Die flexible Bauweise mit industrieller Vorfertigung und Modulbauweise ermöglicht individuelle Grundrisse,

kurze Bauzeiten und einfache Erweiterungen oder Umbauten. Innovative Fensterkonzepte integrieren die Natur in den Wohnraum und lassen viel natürliches Licht herein. Gleichzeitig schützen sie vor extremen Wärmeschwankungen und Überhitzung. „Das Holzfertighaus bietet idealen Wohnraum und denkt dank modernster Technik mit - heute, morgen und für kommende Generationen,“ so der Geschäftsführer des BDF.

Holzfertighäuser stehen für das nachhaltige Bauen der Zukunft. Ressourcenschonend, wohngesund und flexibel bietet sie den Baufamilien ein ideales Heim im Einklang mit der Umwelt für Generationen.

*Eine Immobilie ist kein Objekt,
sie ist ein Teil deines Lebens!*



Herzens-Immobilien

Roswitha Petrowitz

Verkaufen Sie
Ihre Immobilie mit
einem guten Gefühl
durch meinen

„Mit-Sicherheit-in-gute-Hände“-Plan

www.herzens-immobilien.de

Roswitha Petrowitz · Tel. 0 22 96 - 900 333



Wanderpokal bleibt in Nümbrecht

Nächster Höhepunkt: 1. Bundesliga auf heimischer Anlage

Großer Erfolg für den Minigolf-Club Nümbrecht e. V.: Der begehrte Wanderpokal der Mannschaften bleibt in Nümbrecht. Zudem konnte sich Gerd Flender erstmals nach den vergangenen 15 Austragungen den begehrten Wanderpokal in der Kategorie Senioren II sichern. Insgesamt wurden am Wochenende (2. bis 3. Mai) acht Wanderpokale vergeben. „Mit einer starken Teamleistung, großem sportlichem Einsatz und hervorragendem Zusammenhalt konnte sich das Team durchsetzen und den Titel in Nümbrecht halten“, erklärt Gabriel Gerhard Geishüttner, Präsident, Sportvorsitzender und Teamchef des Vereins: „Der Erfolg ist ein weiterer Meilenstein in der positiven Entwicklung des Vereins, der sich in den vergangenen Jahren sportlich, anlagentechnisch wie organisatorisch her-



vorrangend aufgestellt hat. Maßgeblich getragen wird diese Entwicklung durch das Engagement zahlreicher Ehrenamtlicher und Verantwortlicher.“ Die erfolgreiche Mannschaft bestand aus Gabriel Gerhard Geishüttner,

Thomas Rötter, Rainer Seinsche und Gerd Flender, die sich mit viel Herzblut für den Club einsetzen.

Doch auf dem Erfolg wird sich nicht ausgeruht: Schon bald steht das nächste sportliche Highlight bevor. Die Anlage in Nümbrecht wird Austragungsort der 1. Bundesliga im Minigolf und damit Bühne für Spitzensport auf höchstem nationalen Niveau. Für den Verein, die Gemeinde und alle Sportfreunde der Region ist dies eine besondere Auszeichnung.

Der Verein lädt bereits jetzt herzlich zum Zuschauen ein: Am 30. Mai findet das offizielle Training statt, ehe am 31. Mai der Bundesliga-Spieltag ausgetragen wird. Erwartet werden zahlreiche Europa- und Weltmeister, die Minigolf der Extraklasse garantieren.

Zuschauer dürfen sich auf spannende Wettkämpfe, hochklassigen Sport und eine großartige Atmosphäre

freuen. Der Minigolf-Club Nümbrecht e. V. lädt alle Bürgerinnen und Bürger, Sportbegeisterten sowie Gäste aus nah und fern herzlich ein, dieses besondere Ereignis live mitzerleben.

Weitere Ergebnisse:

- Damen - Miriam Breitbach MGC Bergisch Gladbach Gierath
- Herren - Marcel Friese BGC Uerdingen
- Seniorinnen II - Sibylle Schmitz BGC Dormagen
- Seniorinnen I - Françoise Buksch MGC Bergisch Gladbach Gierath
- Senioren I - Marc Vogel MGC Bergisch Gladbach Gierath
- Senioren II - Gerd Flender Minigolf-Club Nümbrecht
- Hobbyspieler*innen - Tim Seiler aus Köln
- Mannschaften - Minigolf-Club Nümbrecht (Gabriel Gerhard Geishüttner, Thomas Rötter, Rainer Seinsche und Gerd Flender)

Familien ANZEIGENSHOP



Wir trauen uns
am 18.05.2030 in Bonn
um 15.00 Uhr
in der Paulus-Kirche

NICOLETTE RUFUS
Der Potters...
ab 19.00
...-Nord.

F 102-06
90 x 50 mm
ab **17,23***

HALLO Welt

Wir freuen uns riesig über die
Geburt unserer Zwillinge

Henry & Alena
geb. am 12.1.2028
10:35 Uhr
2770 g
48 cm

...Eltern
... & Andreas
...Muttermann

GEBURT12.1
43 x 90 mm
ab **52,00***

DAKESACUN

Für die wohltuenden Beweise der
Anteilnahme beim Tode meines
geliebten Vaters, unseres guten
Schwiegeraters und Großvaters

Michael Musterfeld
sprechen wir unseren Dank aus.

TD 12-12
90 x 90 mm
ab **102,96***

WOHNUNG!

Moderne Maisonette-Wohnung,
5 Z., 125 qm, 2-Parteienhaus, Full-
bodenheizung, großer Balkon, Fuß-
bde, komplett, neuwertig, auf-
geschritten, zu vermieten.
Für 820 €
Tel. 02...

K03_15
43 x 30 mm
ab **17,00***

*inkl. MwSt., Preis variiert nach Auflage der Zeitung.

Online Familien-Anzeigen:
für alles was wirklich zählt!
shop.rautenberg.media



Ev. Kirchengemeinde Nümbrecht

Termine

Gott spricht: Siehe, ich mache alles neu! (Offenbarung 21,5)/(Die Jahreslosung 2026)

Nümbrecht

Anker werfen (Frauenkreis)

Dienstag 19 Uhr / 26. Mai

Café Wertvoll (für Frauen)

Donnerstag 19 Uhr / 28. Mai

Frauenabendkreis

Dienstag 19 Uhr / 2. Juni

Frauengesprächstreff

Mittwoch 9:30 Uhr / 3. Juni

Gemeindebibelstunde / Vitamine für die Seele

Mittwoch 20 Uhr

Männergebetskreis

Donnerstag 10 Uhr

Männertreffen

Freitag 19 Uhr / 6. Mai

Seniorentreff

Mittwoch 15 Uhr / 3. Juni

Berkenroth

Mütterkreis

Donnerstag 15 Uhr / 28. Mai

Bierenbachtal

Frauenkreis

Donnerstag 15 Uhr / 21. Mai

Engelstift

Jakob-Engels-Str. 4:

Mittwoch 10 Uhr / 27. Mai Andacht

Leo-Baer-Str. 1:

Mittwoch 11 Uhr / 27. Mai Andacht

Ernst-Christoffel-Haus

Bibelstunde

Freitag 10:30 Uhr / 5. Juni

Harscheid

Abend der Stille

Freitag 18 Uhr

Frauenhilfe

Mittwoch 14:30 Uhr / 3. Juni

Herz und Honig

(für Frauen ab ca. 25 Jahre)

Mittwoch 19:30 Uhr / 3. Juni

Huppichteroth

Bibelstunde

Donnerstag 19 Uhr / 21. Mai

Winterborn

Gebetstreff

Freitag 19 Uhr / 5. Juni

Gottesdienste:

Neben den Gottesdiensten vor Ort können Sie auch den Gottesdienst live im Internet miterleben. Gehen Sie dafür über die Internet-Seite der Kirchengemeinde: **ev-kirche-nuembrecht.de**

Nümbrecht 10:15 Uhr

24. Mai Buskies

25. Mai Treder

31. Mai Mangalagiu / Missionsfest (siehe Gemeindebrief Rückseite)

7. Juni Scheuermann / A.i.G.

Winterborn 10:15 Uhr

24. Mai Scheuermann

7. Juni Ebener

Bierenbachtal 9 Uhr

-

Harscheid 10:15 Uhr

24. Mai Ebener

7. Juni Köhler / A.i.G.

Berkenroth 9 Uhr

7. Juni Köhler

Hier erreichen Sie uns:

Kirchenamt, Alte Poststr. 2, Tel. 02293 - 6772 Fax 2980, www.ev-kirche-nuembrecht.de

Öffn. Montag, Mittwoch, Donnerstag

9 bis 12 Uhr; in Ferien Freitag geschl.

Pfr. M. Ebener, Auf der Hege 8,

Winterb., Tel.: 3771,

michael.ebener@ekir.de

Pfr. Matthias Köhler, Vors., Spreitger

Weg 26, Tel.: 815340, matthias.koehler.1@ekir.de

Pfr. Dr. Andreas Scheuermann, Jakob-

Engels-Str. 10, Tel.: 0151/14 98 05

47, andreas.scheuermann@ekir.de

Jürgen Wubs, Familien- u. Erwach-

senenarbeit, Büro 2340, juergen.wubs@ekir.de

Anne Petermann, Frauen / Seelsorge,

Büro 7165,

anne.petermann@ekir.de

Schülercafé Alte Schmiede, Tel.: 938 687, Ulrike Schuster 01 51 / 29 57 50 61, E-Mail: schmiede@cvjm-nuembrecht.de)

Seels. Beratung: Ria Vierkötter

Tel.: 903 120

Ev. Kindergarten Arche, Nümbrecht,

Wiesenstr. 16c; Leitung: Mirjam

Kohlmann-Barf, Tel. 42 63

Ev. Kindergarten Regenbogen, Bier-

erbachtal, Wiehler Str. 52; Leitung:

Sabine Mortsiefer-Meyer, Tel. 44 92

Diakoniestation Nümbrecht, Lina-

Friedrichs-Str. 2, Tel. 8156477, Pfl-

gedienstleitung: Silke Gelhausen,

E-Mail:

nuembrecht@diakonie-vor-ort.de

Küster Nümb. Jürgen Hein,

Handy 0175-9177462

Schuldnerberatung Diakon. Werk,

einmal monatl. In Nümbrecht,

Tel.: 02291-808 716

Tel.-Seelsorge, Tel.: 0800-1110111,

tägl. 0 bis 24 Uhr 0800-1110222

CHRIS Christl. Sorgentel. Kids +

Teens Montag-Samstag 13-19 Uhr,

Tel.: 0800-120 1020

Informationen zu den **Jugendgrup-**

pen des **CVJM** finden Sie im Inter-

net unter:

www.cvjm-nuembrecht.de

Filialkirche St. Mariä Königin - Marienberghausen der kath. Kirchengemeinde St. Mariä Himmelfahrt Marienfeld

Sonntag, 24. Mai - Pfingsten

11 Uhr - Hl. Messe in der Pfarrkirche

Montag, 25. Mai - Pfingstmontag

11 Uhr - Hl. Messe in der Pfarrkirche,

anschließend Fahrzeugsegnung

Mittwoch, 27. Mai

18:30 Uhr - Maiandacht in der Pfarr-

kirche

19 Uhr - Hl. Messe in der Pfarrkirche

Freitag, 29. Mai

18:30 Uhr - Abschluss der Maian-

dachten in der Pfarrkirche

19 Uhr - Hl. Messe in der Pfarrkirche,

anschl. Beichtgelegenheit

Samstag, 30. Mai

keine Vorabendmesse

Sonntag, 31. Mai - Dreifaltig-

keitssonntag

keine Hl. Messe in der Pfarrkirche

Dienstag, 2. Juni

8:20 Uhr - Schulgottesdienst in der

Pfarrkirche

Mittwoch, 3. Juni

19 Uhr - Hl. Messe in der Pfarrkirche

Donnerstag, 4. Juni - Fronleich-

nam

11 Uhr - Festmesse in der Pfarrkir-

che, anschließend Fronleichnams-

prozession

Freitag, 5. Juni - Herz-Jesu-Frei-

tag

18:30 Uhr - Stille Anbetung in der

Pfarrkirche

19 Uhr - Hl. Messe mit sakramenta-

lem Segen in der Pfarrkirche, anschl.

Beichtgelegenheit

Samstag, 6. Juni

keine Vorabendmesse

Sonntag, 7. Juni - 10. Sonntag

im Jahreskreis

11 Uhr - Hl. Messe in der Pfarrkirche

Pfarnachrichten Marienfeld

Die Maiandachten finden jeweils

mittwochs und freitags vor der

Abendmesse statt.

Freitag, 5. Juni, ist um 18:30 Uhr Stil-

le Anbetung in der Pfarrkirche und

um 19 Uhr Hl. Messe mit sakramen-

talem Segen.

Öffnungszeiten des Pfarrbüros

Marienfeld:

Mittwoch von 15 bis 17 Uhr

Tel.: 02245/2112

Haben Sie Fragen zur Verteilung dieser Zeitung?

Nutzen Sie bitte unseren Online-Service auf www.regio-pressevertrieb.de

DANKE, dass Sie uns lesen.
Wir freuen uns auf Ihr Feedback.

REGIO • pünktlich • zielgerichtet • lokal
PRESSE-VERTRIEB GmbH
Die Zeitungszustellgesellschaft der RAUTENBERG MEDIA KG

Kath. Pfarrgemeinde St. Michael und St. Gertrud

Kirche St. Michael Waldbröl und Heilig Geist Nümbrecht 23. Mai bis 6. Juni

Samstag, 23. Mai

18 Uhr - St. Michael, Waldbröl Maiandacht in polnischer Sprache
18:30 Uhr - St. Michael, Waldbröl Sonntagvorabendmesse

Sonntag, 24. Mai, Pfingstsonntag

9:30 Uhr - Maria im Frieden, Schönenbach Festmesse
10:30 Uhr - CBT-Haus, Waldbröl ökumen. Sonntagsgebet
11 Uhr - Hl. Geist Nümbrecht Festmesse zum Patronatsfest Musik: Familienchor AM HAADON

Montag, 25. Mai, Pfingstmontag

9:30 Uhr - St. Michael, Waldbröl Hl. Messe
9:30 Uhr - St. Konrad, Ziegenhardt Festmesse
11 Uhr - ev. Kirche Waldbröl ökumenischer Pfingstgottesdienst

Mittwoch, 27. Mai

17:30 Uhr - St. Michael, Waldbröl Marienlob und Anbetung
18 Uhr - St. Michael, Waldbröl Hl. Messe

Donnerstag, 28. Mai

9:15 Uhr - Kita St. Michael Waldbröl Kita-Gottesdienst
10:15 Uhr - CBT-Haus, Waldbröl Hl. Messe

Freitag, 29. Mai

18 Uhr - St. Michael, Waldbröl ökumenisches Friedensgebet

Sonntag, 31. Mai, Dreifaltigkeitssonntag

10 Uhr - St. Michael, Waldbröl Pontifikalamt Musik: Arndt Schumacher, Bariton, Michael Bischof, Orgel (M. Durufle: „Missa cum júbilo“)
10:30 Uhr - CBT-Haus, Waldbröl ökumen. Sonntagsgebet

11 Uhr - St. Michael, Waldbröl Hl. Messe entfällt!

11 Uhr - Hl. Geist Nümbrecht Hl. Messe

Dienstag, 2. Juni

17:30 Uhr - Hl. Geist Nümbrecht eucharistische Anbetung
18 Uhr - Hl. Geist Nümbrecht Hl. Messe in den Anliegen der Frauengemeinschaft

Mittwoch, 3. Juni

17:30 Uhr - St. Michael, Waldbröl eucharistische Anbetung
18 Uhr - St. Michael, Waldbröl Hl. Messe

Donnerstag, 4. Juni, Fronleichnam

9:30 Uhr - St. Michael, Waldbröl Festmesse, anschl. Prozession; Musik: Kirchenchor Waldbröl und Musikkreis Holpe

Freitag, 5. Juni

18 Uhr - St. Michael, Waldbröl ökumenisches Friedensgebet

Samstag, 6. Juni

13 Uhr - Maria im Frieden, Schönenbach Trauung der Brautleute Chiara Kardel und Michael Hartmann
18:30 Uhr - St. Michael, Waldbröl Sonntagvorabendmesse

In wichtigen seelsorgerlichen Angelegenheiten:

Pastoralbüro Waldbröl

Tel.-Nr.: 02291/92250;

E-Mail:

oberberg-sued@

erzbistum-koeln.de

Öffnungszeiten:

Montag und Dienstag 15 bis 17 Uhr und Termine nach Vereinbarung, Mittwoch bis Freitag 9 bis 12 Uhr

REGIONALES

Waldbrände vermeiden: Richtiges Verhalten in der Natur

Die Kreisverwaltung informiert monatlich zum Thema Notfallvorsorge. Diesmal geht es um die steigende Waldbrandgefahr und das richtige Verhalten beim Aufenthalt in der Natur.

Oberbergischer Kreis. Der Frühling zeigt sich aktuell von seiner schönsten Seite: die Bäume und Sträucher bekommen wieder grüne Blätter, die Blumen sprießen, die Anzahl der Sonnenstunden nimmt zu. Mit den steigenden Temperaturen und abnehmenden Regenfällen steigt jedoch auch im Oberbergischen Kreis die Gefahr von Waldbränden an. Der Waldbrand-Gefahrenindex für das Kreisgebiet liegt aktuell bei Stufe 3 von 5. Die Kreisverwaltung ruft daher zu besonderer Vorsicht und Aufmerksamkeit auf!

Ziel ist es, Brände frühzeitig zu verhindern und die heimischen Wälder nachhaltig zu schützen. Kreisbrandmeister Julian Seeger betont: „Die

aktuelle Wetterlage erhöht das Risiko von Waldbränden. Schon kleine Unachtsamkeiten können schwerwiegende Folgen haben.

Offenes Feuer, achtlos weggeworfene Zigaretten oder das Parken auf trockenen Grasflächen stellen ein erhebliches Risiko dar. Ich appelliere daher an alle Bürgerinnen und Bürger, sich verantwortungsbewusst zu verhalten und mögliche Gefahren konsequent zu vermeiden.“

In einem Video, das über den Instagram- und Facebook-Kanal des Oberbergischen Kreises aufrufbar ist, gibt der Kreisbrandmeister konkrete Empfehlungen zum richtigen Verhalten beim Aufenthalt in der Natur.

Tipps zum richtigen Verhalten beim Aufenthalt in der Natur

Beim Aufenthalt in der Natur sollten generell folgende Punkte unbedingt beachtet werden:

- Im gesamten Wald gilt vom

1. März bis 31. Oktober Rauchverbot.

- Keine illegale Müllentsorgung: Zigarettenkippen nicht in die Umwelt werfen - auch nicht aus dem Auto- oder Bahnfenster. Auch Flaschen und Glasscherben können bei Sonneneinstrahlung durch den sogenannten Brennglaseffekt Feuer auslösen.
- Im Wald oder in der Nähe des Waldes kein Lagerfeuer, eine Fackel oder einen Grill ent- bzw. anzünden. Wenn überhaupt, nur auf dafür vorgesehenen Plätzen grillen.
- Benutzen Sie nur ausgewiesene Parkplätze beim Ausflug in die Natur. Grasflächen könnten durch heiße Katalysatoren entzünden.
- Halten Sie die Zufahrten zu den Wäldern und Talsperren / Badesseen usw. frei - sie sind wichtige Rettungswege. Beachten Sie un-

bedingt Park- und Halteverbote.

- Melden Sie Brände oder Rauchentwicklungen sofort über die Notrufnummer 112. Verlassen Sie den Gefahrenbereich und unternehmen Sie keine eigenen Lösversuche.
- Brauchtumsfeuer müssen beim örtlichen Ordnungsamt gemeldet werden.

Weitere Informationen:

Der Deutsche Wetterdienst weist den Waldbrand-Gefahrenindex auf seiner Homepage www.wettergefahren.de in der Rubrik „Warnungen“ aus. Die Messstelle für den Oberbergischen Kreis liegt in Reichshof-Eckenhagen. Unter www.obk.de/notfall-info erhalten Sie weitergehende Informationen rund um die Themen Notfälle und Notfallvorsorge. Auf www.bbk.bund.de können Sie zudem den „Ratgeber für Notfallvorsorge und richtiges Handeln in Notsituationen“ herunterladen.



Der Garten wird zum stilvollen Wohnraum

Runde Säulentische, bequem gepolsterte Stühle mit Kordelbespannung und individuell planbare Outdoorküchen prägen die neue Außensaison

Bad Honnef/Herford. Wenn die Tage länger werden, verlagert sich das Leben wieder stärker nach draußen. Garten, Terrasse und Balkon entwickeln sich zu wohnlichen Rückzugsorten und werden wie ein zweites Wohnzimmer gestaltet. Die aktuellen Outdoor-Kollektionen greifen die Ästhetik des Interieurs auf, die Grenzen zwischen Innen und Außen verschwimmen. „Outdoor-Möbel werden heute mit dem gleichen Anspruch an Komfort, Materialität und Design entwickelt wie Möbel für den Innenbereich“, sagt Jan Kurth, Geschäftsführer der Verbände der Deutschen Möbelindustrie.

Helle Farben und weiche Stoffe
Sommerliche Frische und Leichtigkeit bestimmen die Farbwelt. Helle Töne wie Cremeweiß oder Ivory kommen besonders in Kombination mit warmen Hölzern gut zur Geltung. Die hellen Töne finden sich nicht nur bei Polsterkissen, sondern auch bei pulverbeschichteten Aluminiumgestellen von Tischen, Stühlen oder Loungemöbeln. Eine Neuauflage als Bezugsstoff erfährt die markante Blockstreifen-Optik, bevorzugt im maritimen Klassiker Blau-Weiß. Für eine angenehme Haptik sorgen weiche Outdoor-Bouclégarne aus



Sommerliches Flair: Der Säulentisch im Retrostil und die Aluminiumstühle mit den abgerundeten, kordelbespannten Lehnen bieten viel Komfort.
Foto: Niehoff Garden

Polypropylen, die lichteht, waschbar und chlorbeständig sind und zudem schnell abtrocknen. Zudem kommen bei Polsterbezügen verstärkt Recyclingmaterialien zum Einsatz.

Runde Säulentische und luftige Seilgeflechte

Im Trend liegen runde Gartentische mit einem eleganten Säulenfuß aus beschichtetem Aluminium. Sie verbinden modernes Design mit hoher Funktionalität und bieten maximale Beinfreiheit. Den passenden Sitzkomfort ermöglichen bequem gepolsterte Stühle auf zierlichen Gestellen. Ein luftiges Seilgeflecht aus wetterfesten Hightechfasern für die Arm- und Rückenlehnen verbreitet ein angenehmes Urlaubsflair. Für Behaglichkeit sorgen zudem passende Wohnaccessoires wie Outdoor-Teppiche, flauschige Decken, Leuchten oder Lichterketten.

Modulare Sofas für viel Flexibilität

Großen Gestaltungsspielraum bieten modulare Loungesysteme. Die einzelnen Sofaelemente lassen sich je nach Anlass und Platzbedarf immer wieder neu kombinieren. Lose Sitz- und Rückenlehnen mit abnehmbaren Bezügen bieten zusätzliche Optionen, das Möbel situativ anzupassen. Sowohl die Sitzhöhe als auch die Art der Polsterung - ob optisch lässig oder mit ruhigerer Oberfläche - können oft individuell konfiguriert werden. Ebenfalls an Bedeutung gewinnen multifunktionale Möbel wie ausziehbare Tische oder Modelle mit höhenverstellbarer Tischplatte. Für kleine Balkone empfehlen sich klappbare Tische und leichte, stapelbare Stühle.

Outdoorküchen: Treffpunkt unter freiem Himmel
Outdoorküchen stehen für Geselligkeit und Genuss im Freien. Die einzelnen Module lassen sich individuell kombinieren und den jeweiligen Gegebenheiten anpassen. Zur Standardausstattung gehören meist ein Gas- oder Holzkohlegrill, ein Spülbecken, ein Kühlschrank sowie Schrankfächer und Schubladen



Nahtloser Übergang vom Innen- zum Außenbereich: Das moderne Loungesofa macht sich im Wohnzimmer wie auf der Terrasse gleichermaßen gut - dann mit einem Gestell aus Edelstahl und speziellen Outdoorstoffen. Foto: Rolf Benz

zum Verstauen der Kochutensilien. Integriert werden können aber auch Induktionskochfelder, Teppanyaki-Grillplatten, Smokerboxen, eine kleine Spülmaschine oder ein Abfallsystem. Bei den Materialien reicht

die Auswahl etwa von gebürstetem Edelstahl über recyceltes Teakholz bis hin zu Keramik, Naturstein und modernen Verbundwerkstoffen. Verband der Deutschen Möbelindustrie e.V. Bad Honnef

MEISTERBETRIEB

HOLLÄNDER

ROHR-KANAL-ABFLUSS-LEITUNG

Beraten - Planen - Ausführen

Rohrreinigung / Kanal-TV / Dichtheitsprüfungen / GaLa-Bau / Tiefbau

Notdienst

Telefon (0 22 93) 26 17

Inhaber: Michael Holländer / Scheffenkamp 19 / 51588 Nümbrecht
Mobil 0160-7 25 29 92 / info@hollaender-rohrreinigung.de / www.hollaender-rohrreinigung.de

Seit über 30 Jahren

Krieger

Landschaftsbau

Moderne Gartengestaltung



- Ausschachtungsarbeiten aller Art
- Pflastern von Verbund- und Natursteinpflastern
- Plattenlegen ● Kanalanschlüsse
- Kellerwände trockenlegen
- Bau geeigneter Drainage
- Baumfällungen aller Art ● Grabpflege

Im Laiengärtchen 2
51674 Wiehl-Weiershagen

Tel.: 02262/70 11 86
Fax: 02262/70 11 87

VERANSTALTUNGSKALENDER NÜMBRECHT

★ TERMINE IN UNSERER REGION

VEREINE, INSTITUTIONEN, KULTURSCHAFFENDE AUFGEPASST!

Bringen Sie Ihre Events auf Hochglanz – mit dem neuen
VERANSTALTUNGSKALENDER NÜMBRECHT.

Veröffentlichen Sie Ihre Termine **kostenfrei** und mit **großer Reichweite!**
Der Veranstaltungskalender informiert regelmäßig und detailliert über aktuelle Events
in Nümbrecht – von Vereinsfesten über Konzerte bis hin zu Sportveranstaltungen.

Auch Ihr Termin kann Teil der kommenden Ausgabe werden, die am
16. Juli (KW 29) als hochwertiger Hochglanz-Flyer erscheint.

Der Veranstaltungskalender liegt im Juli der Ortszeitung „Nümbrecht aktuell“ bei
und erreicht so **jeden Haushalt der Gemeinde.**

So einfach reichen Sie einen Termin ein:

Bitte senden Sie uns per E-Mail folgende Angaben zu Ihrer Veranstaltung:

- ★ Datum & Uhrzeit
- ★ Name der Veranstaltung
- ★ Ort
- ★ Veranstalter

Optional: Eine Kurzbeschreibung (ca. 1.500 Zeichen) sowie 1-2 Fotos.
Alle Termine ab dem **16. Juli** können berücksichtigt werden.

Ihre Einsendung bitte bis zum 30. Juni

an: redaktion@rautenberg.media
Stichwort: Veranstaltungskalender Nümbrecht

Anzeigenwerbung gewünscht?

Profitieren Sie zusätzlich von der
Reichweite des Veranstaltungskalenders:



Ihre Ansprechpartnerin ist:

Frau Sarah Demond
Telefon: 02241 260-134
E-Mail: s.demond@rautenberg.media

WIR FREUEN UNS AUF IHRE TERMINE!





Bewerben im digitalen Zeitalter

Viele Unternehmen sind stetig auf der Suche nach neuen Mitarbeiter. Gleichzeitig hat sich der Weg zur Bewerbung stark verändert. Statt Mappen und Postversand stehen heute Online-Formulare, E-Mail-Bewerbungen und digitale Vorstellungsgespräche im Mittelpunkt. Für Bewerber bedeutet das neue Chancen, aber auch neue Regeln.

Unterlagen richtig aufbereiten
Lebenslauf und Anschreiben bleiben die zentralen Bestandteile einer Bewerbung. Wichtig ist eine klare Struktur, Rechtschreibsicherheit und ein professionelles Layout. Dokumente sollten als PDF verschickt werden, um einheitlich darstellbar zu sein. Wer zusätzlich Arbeitsproben oder Zertifikate beilegt, achtet am besten darauf, dass die Dateien nicht zu groß werden, sie aber trotzdem gesammelt in einem Dokument verschickt werden.

Online-Formulare und Portale
Viele Firmen nutzen eigene Bewerbungsportale. Hier ist es entscheidend, die Angaben vollständig

und sorgfältig einzutragen. Häufig lassen sich dort auch Dokumente direkt hochladen. Bewerber sollten sich ausreichend Zeit nehmen, da unvollständige Unterlagen leicht zu Nachteilen und einem unprofessionellen Auftreten führen können.

Vorstellungsgespräch per Video
Immer häufiger finden erste Gespräche digital statt. Ein ruhiger Raum, gute Beleuchtung und eine stabile Internetverbindung sind dabei unverzichtbar.

Ebenso wichtig: eine angemessene Kleidung, auch wenn das Gespräch zu Hause am Bildschirm geführt wird.

Chancen aktiv nutzen
Digitale Bewerbungsverfahren sparen Zeit und eröffnen die Möglichkeit, sich schnell und einfach zu bewerben. Gleichzeitig erwarten Unternehmen eine zügige Reaktion und eine sorgfältige Vorbereitung. Wer sich rechtzeitig mit den Abläufen vertraut macht, erhöht seine Chancen auf eine erfolgreiche Bewerbung.



GRÄFLICH NESSELRODESCHER
VERWALTUNG

Unser Betrieb ist ein eigentümergeführtes Familienunternehmen mit einer langen Tradition in der Forst- und Jagdwirtschaft. Die Veredelung von eigenem Wild zu einem hochwertigen, ökologischen Lebensmittel gehört zu unseren Kernaufgaben.

Für diese Aufgabe suchen wir einen

Mitarbeiter für unsere Wildfleischverarbeitung (m/w/d) in Teilzeit oder als Minijob.

der unsere Leidenschaft für dieses wertvolle Naturprodukt teilt und mit seiner Erfahrung bzw. seinem Lernwillen, seiner Sorgfalt und seinem handwerklichen Geschick unser Team unterstützen möchte.

Die Aufgabe eignet sich gut für **Rentner oder Ruheständler sowie für Personen**, die vor allem in den Wintermonaten zeitliche Flexibilität mitbringen.

Ihre Aufgaben:

Sie übernehmen die eigenständige, fachgerechte Zerlegung und Verarbeitung unseres Wildfleisches zu hochwertigen Wildspezialitäten.

Unsere Erwartungen:

- Abgeschlossene Ausbildung als Metzger/Fleischer/Koch oder langjährige praktische Erfahrung in der Fleischverarbeitung wünschenswert
- Lernbereitschaft und einen hohen Qualitätsanspruch an die eigene Arbeit
- Ausgeprägte Fähigkeit zum selbstständigen und eigenverantwortlichen Arbeiten
- Zeitliche Flexibilität, da der Arbeitsanfall jahreszeitlich stark schwankt

Unser Angebot:

- Anstellung in einem krisenfesten Familienunternehmen
- Erfüllende Tätigkeit in einem wertschätzenden Umfeld und einem guten Team
- Arbeit mit einem Premiumprodukt

Wir freuen uns auf Ihre Bewerbung (gerne auch per E-Mail).

Gräflich Nesselrodesche Verwaltung

D – 53809 Ruppichteroth – HerrNSTein

Telefon: 02247 / 2244

Ansprechpartner: Fabian Schreder

info@nesselrode.de · www.nesselrode.de

Die nächste Ausgabe erscheint am:
Freitag, 05. Juni 2026
 Annahmeschluss ist am:
28.05.2026 um 10 Uhr

RAUTENBERG MEDIA Zeitungspapier –
 PEFC & FSC:
 Made of paper awarded the EU Ecolabel
 LIC no. NOR/011/002, supplied by Norske Skog

IMPRESSUM

NÜMBRECHT AKTUELL

HERAUSGEBER, DRUCK UND VERLAG

RAUTENBERG MEDIA KG
 Kasinostraße 28-30 · 53840 Troisdorf
 HRA 3455 (Amtsgericht Siegburg)
 USt-ID: De214364185
 Komplementär: Dr. Franz-Wilhelm Otten
 Tel. 02241 260-0
 willkommen@rautenberg.media

Verantwortlich für den redaktionellen Teil,
 gemäß § 18 Abs. 2 MStV:
 Nathalie Lang und Corinna Hanf
 Verantwortlich für den Anzeigenteil:
 Dunja Rebinski

ERSCHEINUNG 14-täglich

RUBRIKWEISE

INHALTLICHE VERANTWORTUNG

Amtliche Bekanntmachungen:

Gemeindeverwaltung Nümbrecht
 Bürgermeister Thomas Hellbusch
 Hauptstraße 16 · 51588 Nümbrecht

Politik (Mitteilungen der Parteien):

CDU Jörg Menne
 SPD Sandra Wendt
 Bündnis 90 / Die Grünen Gabriela Will
 GUD Wilhelm Weber

Die inhaltliche Verantwortung für die Beiträge in den oben genannten Rubriken liegt bei den jeweils benannten Personen bzw. Institutionen. Die Redaktion nimmt keine inhaltliche Prüfung dieser Beiträge vor.

Verteilung & rechtliche Hinweise

Kostenlose Haushaltsverteilung in Nümbrecht. Keine Zustellgarantie. Einzelheft: 5,00 € zzgl. Porto (Bestellung über die Herausgeberin). Geschützte Warenzeichen sind meist nicht gesondert gekennzeichnet; fehlende Hinweise begründen kein Nutzungsrecht, Namentlich gekennzeichnete Beiträge geben nicht zwingend die Meinung der Redaktion wieder.

Pressematerial & eingesandte Inhalte

Eingesandtes Material wird nicht zurückgesandt. Ein Anspruch auf Veröffentlichung besteht nicht. Die Einreichenden haften für Inhalte, Recheklarheit und vollständige Quellenangaben. Mit der Einreichung wird Rautenberg Media ein einfaches Nutzungsrecht zur Veröffentlichung in Print- und Onlinemedien eingeräumt – auch für Bildmaterial. Die Einreichenden garantieren die Rechteinhaberschaft und stellen Rautenberg Media von Ansprüchen Dritter frei. Bei versehentlichem Weglassen von Namens- oder Quellenangaben verzichten sie auf daraus entstehende Ansprüche. Fremdbeiträge erscheinen auf Verantwortung der jeweiligen Einreichenden. Die Redaktion wählt aus und bearbeitet, übernimmt aber keine Haftung für Inhalte.

KONTAKT

MEDIENBERATERIN

Sarah Demond
 Fon 02241 260-134
 s.demond@rautenberg.media

VERTEILUNG

Regio Presse Vertrieb GmbH
 mail@regio-pressevertrieb.de
 regio-pressevertrieb.de

VERKAUF

Fon 02241 260-112
 verkauf@rautenberg.media

REDAKTION

Fon 02241 260-250 /-212
 redaktion@rautenberg.media

RAUTENBERG MEDIA ONLINE

rautenberg.media
 facebook.de/rautenbergmedia
 instagram.de/rautenberg_media
 youtube.com/@rautenbergmedia

ZEITUNG

nuembrechtaktuell.de/e-paper

SHOP

rautenberg.media/anzeigen

 ■ ZEITUNG
 ■ DRUCK
 ■ WEB
 ■ FILM

PRIVATE & GESCHÄFTLICHE KLEINANZEIGEN ONLINE BESTELLEN

www.rautenberg.media/kleinanzeigen

Angebote

Rund ums Haus

Sonstiges

ACHTUNG

>> FRÜHJAHRANGEBOT <<

Steinreinigung incl. Nanoimprägnierung für Terrasse, Hof, Garageneinfahrt usw. 5,-€/qm. Absolute Preisgarantie! Weitere Dienstleistungen rund ums Haus auf Anfrage. Kostenlose Beratung vor Ort.
 Tel. 0178/3449992
 M.S. Sanierungstechnik



Für eine **0,75l** Flasche Wein benötigt man **ca. 1,5 kg** Trauben.

Achtung!

Herr Albert kauft Antiquitäten, Bilder, Möbel, Schallplatten und -spieler, Schreib- und Nähmaschinen, Tierpräparate, Taschen, alte Spirituosen, Vorwerk-Staubsauger, Bücher, Teppiche, Bekleidung, Trachten, Mäntel jeglicher Art, Porzellan, Gläser, Militaria, Anstecker, Fotoapparate, Geh- und Wanderstöcke, Flohmarktartikel, Tischdecken, Zinn, Uhren, Münzen, Modeschmuck und vieles mehr. Die Anfahrt ist kostenlos. Wir begleichen den Betrag sofort in bar vor Ort.
Tel: 0 22 23 / 914 87 78

Familien

ANZEIGENSHOP

GEBURT12.1
 43 x 90 mm
 ab **52,00**



Für alles was wirklich zählt!
shop.rautenberg.media

 PRIVAT & GESCHÄFTLICH
ONLINE BESTELLEN

rautenberg.media/kleinanzeigen

Ihre private*
 KLEINANZEIGE
 bis 100 Zeichen
 in dieser Zeitung

ab **6,99€**

*gewerbliche Kleinanzeige ab 13,99 €

RAUTENBERG MEDIA





 ZUGLEICH AMTSBLATT DER GEMEINDE NÜMBRECHT

HALLO PRESSESPRECHER/INNEN PRESSEBEAUFTRAGTE

der **VEREINE – KIRCHEN – SCHULEN** und
 anderer Organisationen

Akkreditieren Sie sich gleich jetzt
 für das CMSsystem von Rautenberg Media,
 um für diese Zeitung Artikel einzustellen:

<https://redaktion.rautenberg.media>

Wir freuen uns auf Sie!
 ■ ZEITUNG ■ DRUCK ■ WEB ■ FILM



A POTHEKEN-NOTDIENST

Apotheken-Notruf 0800 00 22833

Freitag, 22. Mai

Löwen-Apotheke

Wülfringhausener Straße 1-5, 51674 Wiehl, 02262 93308

Samstag, 23. Mai

Medica Apotheke im Ärztehaus

Marie-Juchacz-Straße 2, 51645 Gummersbach, 02261 8175633

Sonntag, 24. Mai

Die Bären Apotheke

Gouvieuxstraße 11-13, 51588 Nümbrecht, 02293 909120

Montag, 25. Mai

Homburgische Apotheke

Hauptstraße 54, 51588 Nümbrecht, 02293 6723

Dienstag, 26. Mai

Die Bären Apotheke

Nümbrechter Straße 7b, 51545 Waldbröl, 02291 4640

Mittwoch, 27. Mai

Oberberg Apotheke

Wiesenstraße 6, 51674 Wiehl, 02262 9998390

Donnerstag, 28. Mai

Agger-Apotheke

Königstraße 6, 51645 Gummersbach, 02261 98450

Freitag, 29. Mai

Viktoria-Apotheke

Dieringhauser Straße 99, 51645 Gummersbach, 02261 77297

Samstag, 30. Mai

Adler Apotheke OHG

Reichshofstraße 49, 51580 Reichshof, 02265 249

Sonntag, 31. Mai

Apotheke am Markt

Markt 7, 51766 Engelskirchen, 02263 961814

Montag, 1. Juni

Burg Apotheke

Waldbröler Straße 24, 51570 Windeck, 02292 2900

Dienstag, 2. Juni

Die Bären Apotheke

Gouvieuxstraße 11-13, 51588 Nümbrecht, 02293 909120

Mittwoch, 3. Juni

Viktoria-Apotheke

Dieringhauser Straße 99, 51645 Gummersbach, 02261 77297

Donnerstag, 4. Juni

Linden Apotheke

Oberwiehler Straße 53, 51674 Wiehl, 02262 93535

Freitag, 5. Juni

Homburgische Apotheke

Hauptstraße 54, 51588 Nümbrecht, 02293 6723

Samstag, 6. Juni

Löwen-Apotheke

Wülfringhausener Straße 1-5, 51674 Wiehl, 02262 93308

Sonntag, 7. Juni

Mozart-Apotheke

Gummersbacher Straße 20, 51645 Gummersbach, 02261 23233

(ab 9 Uhr bis 9 Uhr Folgetag)

(Angaben ohne Gewähr)

ÖRTLICHE NOTDIENSTE

Krankenhäuser

Gummersbach, 02261/17-0

Engelskirchen, 02263/81-0

Waldbröl, 02291/82-0

Wipperfürth, 02267/889-0

Tierärzte

www.tieraerzte-oberberg.de/
notdienst.php

Allgemeine ärztliche Notdienstpraxen in Oberberg

Die drei allgemeinen ärztlichen Notdienstpraxen des ambulanten Bereitschaftsdienstes der niedergelassenen Ärzte im Kreis Oberberg am Kreiskrankenhaus Gummersbach, am Kreiskrankenhaus Waldbröl und am Krankenhaus Wipperfürth sind **bis 21 Uhr** in den Praxisräumen erreichbar.

Am Wochenende sowie mittwochs- und freitagnachmittags werden die Öffnungszeiten in einen „Früh-“ und „Spätdienst“ geteilt und damit an die Stoßzeiten der Inanspruchnahme des ambulanten Notdienstes angepasst.

Die Öffnungszeiten der Notdienstpraxen in Gummersbach, Waldbröl und Wipperfürth lauten wie folgt:

Montag, Dienstag, Donnerstag:

19 bis 21 Uhr

(bisher bis 22 Uhr)

Mittwoch, Freitag: 15 bis 17 Uhr

und von 19 bis 21 Uhr

(bisher 15 bis 22 Uhr)

Samstag, Sonntag, Feiertage:

10 bis 14 Uhr und 17 bis 21 Uhr

(bisher 10 bis 22 Uhr)

Ärztliche Hausbesuche über 116 117

Für die ambulante Versorgung nicht mobiler bzw. bettlägeriger Patienten in Oberberg steht der ärztliche Hausbesuchsdienst zur Verfügung. Die Hausbesuche werden von der Arztrufzentrale NRW koordiniert, diese ist an allen Wochentagen rund um die Uhr unter der kostenlosen Rufnummer 116 117 erreichbar.

Kinder-Notdienst in Gummersbach

Der kinder- und jugendärztlichen Notdienst ist am Kreiskrankenhaus Gummersbach untergebracht und mittwochs und freitags von 16 bis 20 Uhr und an Wochenenden von 9 bis 13 Uhr und 16 bis 20 Uhr erreichbar. Der ambulante augenärztliche Notdienst wird wie gewohnt am Montag, Dienstag und Donnerstag von 19 bis 21 Uhr, Mittwoch und Freitag von 13 bis 21 Uhr, am Wochenende und an Feiertagen von 8 bis 21 Uhr angeboten. Welcher Augenarzt Notdienst hat, erfahren Patienten ebenfalls unter der 116 117.

Weitere Informationen zum ambulanten Notdienst in Nordrhein gibt es unter

www.kvno.de/notdienst.

ALLGEMEINE NOTDIENSTE

- | | |
|-------------------------------|--|
| • Polizei-Notruf | 110 |
| • Feuerwehr/Rettungsdienst | 112 |
| • Ärzte-Notruf-Zentrale | 116 117 |
| • Gift-Notruf-Zentrale | 0228 192 40 |
| • Telefon-Seelsorge | 0800 111 01 11 (ev.)
0800 111 02 22 (kath.) |
| • Nummer gegen Kummer | 116 111 |
| • Kinder- und Jugendtelefon | 0800 111 03 33 |
| • Hilfetelefon | |
| • Schwangere in Not | 0800 404 00 20 |
| • Eltern-Telefon | 0800 111 05 50 |
| • Initiative vermisste Kinder | 116 000 |
| • Opfer-Notruf | 116 006 |





Woran glaubst du?

Stell hier die großen Fragen des Lebens.

Alpha ist eine Serie von Treffen, bei denen Leben, Glaube und Sinn in entspannter Atmosphäre gemeinsam erforscht werden.

Du bist eingeladen



Freu dich auf Gemeinschaft und Input (Filmausschnitt).

Die Kurse sind eine kirchenneutrale Chance, um Gott näher kennenzulernen und sich über grundlegende Fragen auszutauschen.

Wann?

Ab Mitte Juni, 1x wöchentlich, nach Absprache, für ca. 2 Stunden.

Wo?

In Nümbrechter Häusern.

Kontakt & Anmeldung

Alphakurs@Jesus-in-Nümbrecht.de
Jutta Wirth, 0171-2181945
Kay Faßbender, 0175-5860962

www.Jesus-in-Nümbrecht.de

www.Alphakurs.de

