

STEMWEDER BOTE

VERTEILUNG IN STEMWEDE UND IN DER SAMTGEMEINDE LEMFÖRDE

52. Jahrgang

Samstag, den 28. September 2024

Woche 39

Jede Woche in Ihrem Briefkasten

MEDIENBERATUNG & ANZEIGENNAHME: Mareile Mattlage +++ Telefon: 02241 - 260 180 +++ stemweder-bote@rautenberg.media +++ redaktion@rautenberg.media

Ambulanter Pflegedienst
inkl. Beratung bei Pflege-Einstufung
Tel. 05443-208270

Tagespflege Schäperhaus
Tel. 05443-208280

SeniorenHAUS Waldblick
mit WohnOase
Tel. 05443-99880

Hauptstr. 173/177d, 49448 Lemförde

www.pflegezentrum-lemfoerde.de

Pflegezentrum
am Mutterhaus



QUADE
metallbau GmbH

HANDWERK mit Profil
www.quade-metallbau.com

- Fenster
- Überdachungen
- Sektionaltore
- Haustüren
- Fassaden
- Brandschutztüren



Lemförder Straße 16 • 32369 Rahden • Telefon 05771/9189-0
info@quade-metallbau.com

 **ATV**

ambulant, teilstationär
und vollstationär

Die
Erfüllung
Ihrer
Wünsche
ist unser
Ziel!

ATV Am Burggraben 13
49448 Lemförde
24 Stunden-Service 05443-9910

Lichterglanz

Wir denken jetzt
schon an Weihnachten!

Liebe Vereine und Organisatoren,

seien es Konzerte, gemeinsames Singen, Wichteln, Lesungen oder die klassischen Weihnachtsmärkte: Wir wollen keinen eurer schönen Termine für die Advents- und Weihnachtszeit verpassen und bringen deshalb Ende November unseren neuen **Veranstaltungskalender „Lichtglanz“** heraus!

Bitte schickt uns hierfür eure Daten für die **Gemeinde Stemwede** und die **Samtgemeinde „Altes Amt Lemförde“**, sodass wir alles gut planen und vorbereiten können.

E-Mail:

stemweder-bote@rautenberg.media

Wir freuen uns!

VERTEILUNG IN
STEMWEDER UND IN DER
SAMTGEMEINDE LEMFÖRDE
STEMWEDER BOTE

RAUTENBERG MEDIA KG

Kasinostraße 28-30
53840 Troisdorf

willkommen@rautenberg.media
www.rautenberg.media



Seniorenwohnungen
am Stemweder Berg



Sie lassen es sich
gut gehen

• Individuell leben mit Unterstützung
in altersgerechten Wohnungen
zusammen in einer Gemeinschaft

• Wir bieten auf Wunsch
Pflege, Betreuung und vielseitige
Serviceleistungen

Gustav-Niermann-Weg 18
32351 Stemwede
Telefon 0 57 73 / 81 33 (Fam. Schmalge)
Fax 0 57 73 / 99 17 902
Telefon 0 54 74 / 20 50 00 (mobicare)
www.mobicare.de
Email: stemwede@mobicare.de



Wenn's kracht, kümmern wir uns!

Ulrich Rust
Schröttinghauser Straße 5
32351 Stemwede-Levern
Telefon (05745) 20 70
info@rust.lvm.de

Patrick Herbst
Am Thie 2
32351 Stemwede-Dielingen
Telefon (05474) 64 55
info@p-herbst.lvm.de

Matthias Lämmchen
Stemwederberg Straße 80
32351 Stemwede-Wehdem
Telefon (05773) 30 5
info@laemmchen.lvm.de

LVM
VERSICHERUNG

WICHTIGE DATEN, RUFNUMMERN UND TERMINE!

Öffnungszeiten

Verwaltungsstellen Levern, Amtshausplatz 1:

Um Wartezeiten bei Ihren Anliegen und Ihrem Besuch im Stewweder Amtshaus zu vermeiden, empfehlen wir Ihnen, einen Termin zu reservieren.

Bitte nutzen Sie hierfür unsere **Online-Anmeldung** oder kontaktieren Sie uns per Mail über buergerservice@stemwede.de oder telefonisch unter **05745/78899-0**.

Montag-Freitag	08.30 - 12.00 Uhr
Montag, Mittwoch	14.00 - 16.00 Uhr
Donnerstag	14.00 - 18.00 Uhr
Dienstag, Freitag	nachmittags geschlossen

Bürgermeister-Sprechstunde

Termine bei Bürgermeister Kai Abruszat

Für Terminabsprachen steht das Bürgermeisterbüro unter der Telefonnummer 05745 / 7 88 99 930 während der Öffnungszeiten oder per E-Mail unter buergemeisterbuero@stemwede.de gerne zur Verfügung.

Öffnungszeiten

Mediathek in Wehdem

Die Mediathek ist wie folgt geöffnet:

**Donnerstags von 15-18 Uhr, Freitags von 9-12 Uhr
In den Ferien donnerstags von 15-18 Uhr**

Mediathek Stewwede-Wehdem
Am Schulzentrum 12
Telefon: 05745/ 788 99 574 (während der Öffnungszeiten)
E-mail: gemeindebuecherei@stemwede.de

Das Team freut sich auf rege Besuche.

Wichtige Rufnummern

Notruf der Polizei: 110

Notruf der Feuerwehr und des Rettungsdienstes: 112

Krankentransporte, Rettungsdienst
in Nichtnotfällen: **192 22**

Sprechzeiten der Polizei

Bezirksdienst Stewwede
Am Schulzentrum 10-14, Herr Th. Müller
Dienstags: 10-12 Uhr, Donnerstags: 15-17 Uhr
Tel: 05745/ 6139967 oder 0174/ 6491058

Terminabsprache erwünscht
In dringenden Fällen: **Notruf der Polizei 110**

Entsorgung von Elektro- und Elektronikaltgeräten

Wo werden die Geräte angenommen?
Firma Wüppenhorst, Oppenwehe
Die Annahmestelle ist jeweils samstags von 9.00-12.00 Uhr geöffnet.

Entsorgung von Grünabfällen

Bei folgenden Firmen sind Sammelstellen für Grünabfälle eingerichtet:

- Firma Wüppenhorst Entsorgungsbetriebe GmbH, Oppenwehe, Tel. 05773 / 620
- Raiffeisen Lübbecke Land AG, Levern, Tel. 05745 / 578
- Raiffeisenmarkt, Stemshorn, Tel. 05443 / 9932-0

STEMWEDER BOTE

Anzeigenannahme und Verteilung

Allein zuständig in allen Anzeigenfragen, gewerblich und familiär, sowie für die Verteilung des Stewweder Boten ist Frau Mareile Mattlage

Telefon: 02241/ 260 180 oder 0162/ 375 4805
E-Mail: stemweder-bote@rautenberg.media

Redaktionsschluss

Zur Veröffentlichung bestimmte Texte und Mitteilungen müssen der Redaktion des Stewweder Boten, spätestens bis 10.00 Uhr am Donnerstag der Woche vor Erscheinen des Stewweder Boten in druckfertiger Form vorliegen.

Später eingehende Texte können für den aktuellen Boten keine Berücksichtigung finden.

Für die Übersendung der Manuskripte (Bilder im Format jpg) per E-Mail nutzen Sie bitte folgende E-Mail-Adresse:
stemweder-bote@rautenberg.media

Unsere nächsten Erscheinungstermine sind:

KW 40 – Samstag, 05. Oktober 2024

Anzeigen-/Redaktionsschluss Mittwoch, 25.09.2024 – 10 Uhr

KW 41 – Samstag, 12. Oktober 2024

Anzeigen-/Redaktionsschluss Mittwoch, 02.10.2024 – 10 Uhr

Müllabfuhrtermine 30.09. - 25.10.2024

Arrenkamp – Westrup – Wehdem

Montag,	30. September	Biomüll
Montag,	07. Oktober	Papier/gelbe Tonne
Montag,	14. Oktober	Biomüll
Montag,	21. Oktober	Restmüll

Dielingen – Haldem

Freitag,	04. Oktober	Biomüll
Donnerstag,	10. Oktober	Papier/gelbe Tonne
Donnerstag,	17. Oktober	Biomüll
Donnerstag,	24. Oktober	Restmüll

Drohne – Sundern – Niedermehnen – Twiehausen (Nord)

Samstag,	05. Oktober	Biomüll
Freitag,	11. Oktober	Papier/gelbe Tonne
Freitag,	18. Oktober	Biomüll
Freitag,	25. Oktober	Restmüll

Levern – Destel – Twiehausen (Süd)

Dienstag,	02. Oktober	Biomüll
Dienstag,	08. Oktober	Papier/gelbe Tonne
Dienstag,	15. Oktober	Biomüll
Dienstag,	22. Oktober	Restmüll

Oppendorf – Oppenwehe

Mittwoch,	02. Oktober	Biomüll
Mittwoch,	09. Oktober	Papier/gelbe Tonne
Mittwoch,	16. Oktober	Biomüll
Mittwoch,	23. Oktober	Restmüll



STEMWEDER
BOTE

Sie erreichen uns telefonisch:

Mareile Mattlage: 02241 / 260 180 oder 0162 / 375 4805 (gerne auch WhatsApp)

Kathrin Sander: 02241 / 260 179 oder schreiben Sie uns eine E-Mail an: stemweder-bote@rautenberg.media, wir rufen Sie dann schnellstmöglich zurück.

Machen Sie es sich gemütlich!

Herbst ist eine gute Zeit für neue Polstermöbel - die passenden Angebote gibt es bei Polster Peper in Espelkamp



Die Geschwister Jutta Wiemann und Hermann Peper freuen sich darauf, ihre Kunden im Möbelhaus Polster Peper in Espelkamp willkommen zu heißen.

Espekkamp (mama). Was 1930 begann hat sich mittlerweile zum vielleicht größten und schönsten Polstermöbelhaus mit eigener Polsterei in OWL entwickelt. Polstermöbelausstellung auf ca. 2000 qm. Beratung durch bestens geschulte Fachleute. Beste Leistung zum besten Preis. Kombination von Möbelhaus und Polsterei. Die Geschwister Jutta Wiemann und Hermann Peper freuen sich darauf, ihre Kunden im Möbelhaus Polster Peper in

Espekkamp willkommen zu heißen.

Und gerade jetzt zum beginnenden Herbst gibt es in dem Espelkamper Möbelhaus viele tolle und aktuelle Angebote zu entdecken, mit denen man es sich zu Hause so richtig gemütlich machen kann. Für ihr persönliches Polsterglück finden Kunden bei Polster Peper Sessel, Sofas, Eckgruppen, Garnituren oder auch Boxspringbetten. Sei es klassisch, modern, komfortabel oder elegant - bei Polster



Echte Unikate: In der Ausstellung von Polster Peper gibt es auch originelle Einzelstücke zu finden.

Peper ist für jeden Geschmack das richtige Angebot dabei.

Gerne wird in der Meisterpolsterei auch gepolstert, es werden Unikate angefertigt und der „Lederdoc“ reinigt, pflegt, repariert und rettet alles rund ums Leder. Ein Blick in die Ausstellung von Polster Peper lohnt sich somit auf jeden Fall - nicht nur wegen der originellen Einzelstücke, sondern auch, weil es hier verführerische Angebote zum Sensationspreis zu finden gibt.

Das erfahrene Familienunternehmen blickt auf eine Expertise von inzwischen mehr als 90 Jahren zurück. Das Versprechen: „Im Service sind wir unschlagbar! Wir verhalten uns Ihnen gegenüber steht ehrlich, fair, mit bester Beratung und Bestpreis-Bewusstsein.“ Der Polster Peper Rundum-Service enthält auch die Lieferung, das Auspacken und Aufstellen der neuen Polstermöbel. Ein Team von

erfahrenen Polsterspezialisten bietet eine individuelle Beratung und der lebenslange Kundendienst erledigt auch nach Ablauf von Garantie bzw. Gewährleistung Arbeiten wie Reparaturen und Fleckbeseitigung zu fairen Preisen.

Wer nun Lust bekommen hat, sich zu Hause so richtig schön einzukuscheln und die Beine hochzulegen, der sollte sich hierfür am besten direkt bei Polster Peper in Espelkamp umschaun oder einen Blick in den aktuellen Katalog werfen. Denn: Polster Peper kann Polster-Glück und bestimmt steht ihr neues Lieblingsstück hier schon für Sie parat. Beratungstermine können telefonisch vereinbart werden unter der Rufnummer: 05772 3452. Weitere Informationen und den aktuellen Katalog zur Online-Einsicht gibt es unter: www.polster-peper.de/werbung/





...STÄRKER DENN JE
...SCHÖNER DENN JE!

ZUHAUSE SITZEN WIR NATÜRLICH
AUF SOFAS VON POLSTER PEPER!



POLSTERIDEEN
BEI KAFFEE + GEBÄCK

SPEZIALHAUS & MEISTERPOLSTEREI

Von-dem-Bussche-Münch-Str. 9 | 32339 Espelkamp
Industriegebiet Nord | Tel.: 05772 3452 | www.polster-peper.de
Sonntag Schautag* 14 - 18 Uhr. Ohne Beratung/Verkauf *Nicht an Feiertagen



Ärztlicher Notdienst

Die zentrale Notfallpraxis am Krankenhaus Lübbecke ist erreichbar unter der Rufnummer **05741-1077**

Eine vorherige telefonische Anmeldung ist erforderlich.

Kernöffnungszeiten:

- montags, dienstags & donnerstags von 18 bis 22 Uhr
- mittwochs & freitags von 13 bis 22 Uhr
- samstags, sonntag sowie an Feiertagen von 8 bis 22 Uhr

Telefonisch ist die Notfallpraxis-durchgängig bis 8 Uhr am Folgetag erreichbar.

In den Fällen, in denen auf Grund Ihrer Erkrankung ein Hausbesuch erforderlich ist, wenden Sie sich bitte an die Telefonnummer **116 117**

Zahnärztlicher Notdienst

Für den Kreis Minden - Lübbecke Abfragen unter

01805-98 67 00

AnWochenenden + Feiertagen

Für den Kreis Diepholz

Abfragen unter

05443-92 93 28

AnWochenenden + Feiertagen

Kinderärztlicher Notdienst

Abfrage unter

0571-790 40 40

Augenärztlicher Notdienst

Abfrage unter

116 117

Gift-Notruf-Zentrale

Abfrage unter

0228-19240

Opfer-Notruf-Notruf

Abfrage unter

116 006

Treffen Angehöriger psychisch Erkrankter

Die **kostenfreie Gesprächsgruppe** trifft sich am 2. Donnerstag eines Monats um 19.00 Uhr in der Paritätischen Begegnungsstätte (Kleiner Saal), Simeonstr. 19 in Minden.

Anmeldungen:

Selbsthilfe-Kontaktstelle PariSozial

Minden-Lübbecke/Herford unter **T.: 0571-8280224**

oder **E-Mail: selbsthilfe-mi-lk@paritaet-nrw.org**.

Das Blaue Kreuz

Hilfe für Alkohol- und Medikamentenabhängige und deren Angehörige

Es ist keine Schande suchtkrank zu sein. Es ist aber eine Schande, nichts dagegen zu tun. Wir versuchen Antworten zu geben!

Vertrauenspersonen:

Petra Cailliez · T.: 05471-1229 · Mobil: 0179-8118393

Günter Portmann · T.: 05474-2059363

WIR SIND HIER. DER APOTHEKEN-NOTDIENST



0800 00 22 8 33

(kostenlos aus dem dt. Festnetz)



22 8 33*



www.akwl.de



*Nächste Notdienst-Apothekette per SMS (09 EU SMS). SMS mit appo oder PLZ an 22833. Oder per Anruf (09 kWh/Min). Erreichbar aus allen Netzen.

Senioren Fahrdienst Stemwede e.V.

Einkaufen - Arzttermine - Soziale Kontakte

Fahrten von Montag - Freitag

Fahrtbestellungen unter **T.: 05745-78899-770,**

Seniorenfahrdienst.stemwede@gmail.com

montags von 9 - 12 Uhr + donnerstags 15 - 18 Uhr

Fahrtbestellungen müssen mindestens 3 Tage vor dem Fahrtbeginn angemeldet werden!

Kurzfristige Fahrtabsagen an Tel.-Nr.: 0151 726 25248

HNO-Notdienst

Bei Notfällen rufen Sie die ärztliche **Notruf-Nr. 116 117** (ohne Vorwahl). Egal ob vom Festnetz oder Handy an. Dort wird man Ihnen sagen welcher Arzt in Ihrer Nähe Notdienst hat.

Der wöchentliche Notdienst beginnt freitags um 13 Uhr und endet am darauffolgenden Freitag um 8 Uhr morgens.

In der Zeit von 22 bis 8 Uhr morgens übernimmt den Notdienst die HNO-Klinik in Minden oder die HNO-Klinik in Bielefeld.

Feste Kernsprechstunde am Wochenende oder Feiertag ist von 10 bis 12 Uhr und von 17 bis 18 Uhr. Am Mittwochnachmittag findet die feste Sprechstunde von 17 Uhr bis 18 Uhr statt.

Tierärztlicher Bereitschaftsdienst

An Feiertagen und an Samstagen und Sonntagen wird der Notdienst durch nachstehende Tierarztpraxen sichergestellt:

Tierklinik Preußisch **Oldendorf · T.: 05742-2355**

Tierärztliche Praxis für Pferde und Kleintiere

Dietmar Helms, **Espelkamp-Fiestel · T.: 05743-928811**

Heimweg-Telefon

Für alle, die sich vom mulmigen Gefühl auf ihrem nächtlichen Weg mit einem netten Gespräch ablenken lassen möchten. **030 12074 182**
So. - Do. 20- 24 Uhr, Fr. - Sa. 22 - 4 Uhr

Allgemeine Notdienste

- Polizei-Notruf **110**
- Feuerwehr/Rettungsdienst **112**
- Ärzte-Notruf-Zentrale **116 117**
- Gift-Notruf-Zentrale **0228 192 40**
- Telefon-Seelsorge **0800 111 01 11** (ev.) **0800 111 02 22** (kath.)
- Nummer gegen Kummer **116 111**
- Kinder- und Jugendtelefon **0800 111 03 33**
- Anonyme Geburt **0800 404 00 20**
- Eltern-Telefon **0800 111 05 50**
- Initiative vermisste Kinder **116 000**
- Opfer-Notruf **116 006**





Dielingen
Am Thie 5
Fon 05474 6556

Levern
Im Alten Stift 6
Fon 05745 2194 o. 1581

Oppenwehe
Zur Kirche 21
Fon 05773 910332

Wehdem
Am Kirchberg 16
Fon 05773 991149

Stemweder Kirchengemeinden

Gottesdienste

29. September - 18. Sonntag nach Trinitatis,

9.30 Uhr - Plattdeutscher Gottesdienst in der St. Martini-Kirche in Oppenwehe (Prädikantin A. Schäffer)

11 Uhr - Familiengottesdienst mit Taufen und Erntedankfest mit Einführung der neuen Erntekrone in der Stiftskirche in Levern (Pfin. S. Mettenbrink)

14 Uhr - Familiengottesdienst im Gemeindezentrum Haldem (Pfr. B. Tinz)

www.youtube.com/channel/UCR91Lz5U8aPX6_0R3j3Vd4g

Veranstaltungen/Termine

Regional

Samstag, 28. September - 9 bis 13 Uhr KU-Blockunterricht für alle Stemweder Konfirmandinnen und Konfirmanden im Gemeindezentrum Haldem

Dielingen/Haldem

Sonntag, 29. September - Familienfest des CVJM Dielingen-Haldem e. V. im und am Gemeindezentrum Haldem (Beginn 14 Uhr mit Familiengottesdienst)

Freitag, 4. Oktober - 16 bis 18 Uhr Annahme von Erntegaben zum Schmücken des Gottesdienstraumes

für das Erntedankfest (Küsterin A. Rott/Sakristei St. Marien-Kirche Dielingen)

Gruppen, Kreise, Chöre Dielingen/Haldem

Montag: 15.30 bis 17 Uhr Eltern-Kind-Gruppe für Eltern und ihre Kinder in den ersten beiden Lebensjahren im Gemeindezentrum HAI (CVJM) - Informationen bei Toni Hüsener Tel. 01706831325; 19.30 bis 21 Uhr Posaunenchorprobe im Bürgerhaus in Dielingen; 19.30 bis 21 Uhr WWJD-Gruppe des CVJM für Jugendliche ab 17 Jahre im Gemeindezentrum Haldem (14-tägig, Ansprechpartner Eduard Abrams 0160/96687806); 20 bis 22 Uhr Badmintontraining (CVJM) in der Zweifach-Sporthalle in Dielingen, Ansprechpartner Martin Holtkamp (martin-holtkamp@web.de)

Dienstag: 15 bis 17 Uhr Altenstube im Bürgerhaus in Dielingen
Mittwoch: 16 bis 17 Uhr Kinderchor im Gemeindezentrum Haldem (ab 5 Jahren) - Informationen bei Sabrina Dresä Tel. 0179/1304817
Freitag: 19 bis 22 Uhr Jugendkreis im Gemeindezentrum Haldem (ab 13 Jahren) - Ansprechpartner Jugendreferent der Region Stemwede Michel Meier

Tel. 0151/70592398 oder michel.meier@ekvw.de; 20 bis 22 Uhr Badmintontraining (CVJM) in der Zweifach-Sporthalle in Dielingen, Ansprechpartner Martin Holtkamp (martin-holtkamp@web.de)

Levern (Gemeindehaus)

Dienstag: 9.30 bis 11 Uhr Spielgruppe für Eltern mit Kindern bis

zum Kindergartenalter im Gemeindehaus (CVJM) - Informationen bei Eileen Ryzich Tel. 0160/90370972
Mittwoch: 19.30 Uhr Chor Pantarhei
Freitag: 19.30 Uhr Posaunenchorprobe

>>>

Nachruf

Wir trauern um unseren Seniorchef

Heinrich Krüger

der am 15. September 2024
im Alter von 92 Jahren verstarb.

Seine ganze Schaffenskraft stellte er in den Aufbau und Erhalt des Seniorenzentrums Dielingen.

In Dankbarkeit für die vielen gemeinsamen Jahre nehmen wir Abschied. Unser Mitgefühl und unsere Trauer gilt seiner Familie und Angehörigen.

Wir werden ihm stets ein ehrendes Andenken bewahren.

**Die Mitarbeiter des Seniorenzentrums
Dielingen**



Der Tod kann uns
von dem Menschen trennen,
der zu uns gehörte,
aber er kann uns nicht das nehmen,
was uns mit ihm verbindet.

Oliver Frickenhelm

† Juli 2024

Wir danken von Herzen für das tröstende Wort, gesprochen oder geschrieben, für einen Händedruck, wenn Worte fehlten, für alle Zeichen der Liebe und Freundschaft. Die vielen Beweise der Anteilnahme waren uns ein Trost in den schweren Stunden.

**Antje mit Emma
und Greta**

Wilfried und Ingrid

Hans Jürgen und Barbara

Hannover / Westrup, im September 2024



Die Spuren
deines Lebens,
deiner Handwerk
und die Zeit mit dir
werden stets in uns
lebendig sein.

Friedhelm Uhtbrok

† 19.07.2024

Herzlich danken wir allen, die unserem Vater im Leben Zuneigung und Freundschaft schenkten und mit ihm fröhliche Stunden verbrachten, die in stiller Trauer mit uns fühlten und ihre Anteilnahme und Verbundenheit auf so vielerlei Weise zum Ausdruck brachten.

Im Namen aller Angehörigen
Die Kinder mit Familien

Levern, im September 2024

KIRCHE

Oppenwehe

Dienstag: 19 Uhr Posaunenchor;
20.30 Uhr Tischharfen I
Mittwoch: 14.30 bis 16 Uhr Krabbelgruppe in der Ev. Tageseinrichtung für Kinder - Informationen bei Kerstin Syska und Heike Krüger
Tel. 05773/8774; 15 Uhr Flöten/Jungbläser; 19 Uhr Tischharfen II

Wehdem

Montag: 19.30 Uhr Posaunenchor-Probe
Dienstag: 19.30 Uhr Frauengesprächskreis
Am Dienstag, 1. Oktober, haben wir vom Frauengesprächskreis um 19.30 Uhr den „Weißen Ring“ zu uns nach Wehdem ins Gemeinde-

haus eingeladen. Der „Weiße Ring“ leistet kostenlose anonyme Opferhilfe für Menschen nach erfahrener Kriminalität oder Gewalt. Er bietet kompetenten Rat und Hilfe an, gibt praktische Hilfe und menschliche Zuwendung. Wir laden alle Interessierten herzlich ein, auch aus anderen Gemeinden.

Freitag: 17.15 bis 18.45 Uhr Jungjugendschar (von 8 bis 12 Jahren); 19 Uhr Jugendkreis im Gemeindezentrum Haldem

Erreichbarkeit der Gemeindebüros

Am Freitag, 4. Oktober, bleibt das Gemeindebüro in Lavern geschlossen.

Geburtstagskaffee Kirchengemeinde Dielingen

Pfarrer Thomas Horst begleitete das Eröffnungslied „Lobe den Herren“ zum Geburtstagskaffeetrinken der Seniorinnen und Senioren aus dem 1. Pfarrbezirk der Kirchengemeinde Dielingen an der Orgel.

Pfarrer Michael Beening schloss sich mit einer Andacht zur neuen olympischen Disziplin „Sorgen-Weitwurf“ an und bezog sich dabei auf die deutsche Goldmedaillen-Gewinnerin im Kugelstoßen Yemisi Ogundoye und auf den Wochenspruch aus 1. Petrus 5,7: „Alle eure Sorge werft auf ihn, denn er sorgt für euch.“



Tino, Niklas, Carl, Enna und Jone

Kerstin Röbbker-Bringewatt (Presbyterin), Ulrich Sabin, Pfarrer Michael Beening und Karl-Heinz Tiemann; hinten: Gudrun Gerlach, Ursula Schmidt, Hildegard Hille, Christel Nobbe, Karin Heidmeyer, Ruth Erhardt, Helma Prenzler, Elli Krone und Raphaela Kok

Danach durften sich die Gäste an einem reichlich bestückten Torten- und Schnittchen-Büfett bedienen und hatten bei Kaffee und Kuchen ausreichend Zeit und Gelegenheit zur Begegnung und zum Gespräch.

Ein erster Höhepunkt des Nachmittags waren die plattdeutsch sprechenden Kinder und Nach-

wuchskünstler der Heimatbühne Stenweder Berg, die ihre lustigen Sketche und Szenen mit großer Begeisterung und Spielfreude vortrugen, begleitet durch plattdeutsche Geschichten von Ines Fieseler.

Neun Gemeindeglieder wurden von Kerstin Röbbker-Bringewatt zu besonderen Geburtstagen geehrt und erhielten von Raphaela Koke ein kleines Geschenk der Kirchengemeinde, bevor die jungen Theaterspieler mit ihrem zweiten Auftritt für manchen lustigen Augenblick sorgten. Mit Musikstücken wie „Highland Cathedral“ und „Amazing Grace“ unterhielt Achim Winkler aus Lembruch die Gäste durch sein gekonntes Dudelsackspiel und wurde dabei von den Stimmen der Geburtstagsgesellschaft mitsummend begleitet.

Mit Dank an die Mitwirkenden, die Kuchenbäckerinnen und das ehrenamtliche Geburtstagskaffeetrinken-Team endete ein schöner, geselliger Nachmittag, der für die Jubilare sicher unvergessen bleiben wird.



Angela Rott, Alena Reddehase, Kerstin Röbbker-Bringewatt, Arnold Konow, Elke Beening und Raphaela Koke.

Dank an die Natur und die Landwirtschaft

Landfrauen binden Erntekrone für Erntedankgottesdienst in Levrer Stiftskirche am 29. September

Levern. Mit großer Hingabe und kreativen Händen haben die Stewweder Landfrauen eine beeindruckende Erntekrone für den bevorstehenden Erntedankgottesdienst in der Levrer Stiftskirche gebunden. Am Sonntag, 29. September, wird die Krone im Gottesdienst eingeführt. Auf der Deele herrschte konzentrierte Stille, nur das sanfte Knistern des trockenen Korns und die Geräusche der Scheren waren hörbar. Es klang, als wären kleine Mäuse am Werk - so präzise arbeiteten die Hände der Frauen. Das Ergebnis kann sich sehen lassen: Eine prachtvolle Erntekrone, die die Gaben der Natur und die Arbeit der Menschen feierlich in Szene setzt. Der Erntedankgottesdienst findet traditionell zum Ende der Erntezeit statt und erinnert an die Bedeutung von Dankbarkeit für die Früchte der Erde. Die Erntekrone, die im Altarraum stehen wird, symbolisiert dabei die Verbundenheit zwischen Mensch und Natur. Die Landfrauen hoffen, dass die Krone nicht nur als festlicher Schmuck dient, sondern auch zum Nachdenken über den Wert der Landwirt-



Mit großer Hingabe und kreativen Händen: Dörte Jungnitsch und Marlene Kleybrink in Aktion.

schaft und der Natur anregt. „Es ist unser kleiner Beitrag, um die Tradition und die Bedeutung des Erntedanks lebendig zu halten“, hieß es dazu seitens der Landfrauen. Alle Gemeindeglieder, Landfrauen und Interessierten sind herzlich eingeladen, am Erntedankgottesdienst am 29. September um 11 Uhr in der Levrer Stiftskirche teilzunehmen.



Die Stewweder Landfrauen haben eine prachtvolle Erntekrone geschaffen: (hockend v.l.) Waltraud Lange, Birgit Grewe, Christina Lange, (stehend v.l.) Gudrun Nobbe, Heidrun Stöckan, Marlene Kleybrink, Dörte Jungnitsch.

Schweinefilet das Zarteste vom Schwein 100 g 1,29	Kabler Nacken ohne Knochen 100g 0,89
Braunschweiger Streichmettwurst, grob o. fein 100 g 1,29	Stippgrütze Wöbkenbrot 100g 0,79

Angebot ist gültig vom 30.9.24 bis 5.10.24

Fleischerei Schimmeck
 Qualität aus Mecklenburg!
 Grillspezialitäten · Partyservice

Stemwede-Opfenwehe
 Tel. 0 57 73 / 5 26
 www.Fleischerei-Schimmeck.de

HAHME
frische markt

FrISChe
die man schmeckt...

Haldemer Str. 10 • 32351 Stewwede
Mo-So 6-22 Uhr • www.hahme-markt.de

Andere streichen mit Farbe.
Wir mit Leidenschaft

Schwarze
malermeisterlich

Klaus Schwarze
Gestaltungstechniker & Malermeister

Untere Linnert 1 32351 Stewwede-Dielingen
Tel. 05474 / 20 51 77 Handy 0151 70 83 51 68

RESTAURANT RHODOS
DER GRIECHE IN LEVERN

Biergarten · Partyservice · Geschenkgutscheine

ÖFFNUNGSZEITEN:
 Dienstag - Samstag : 17 - 23 Uhr
 Sonn- und Feiertage :
 12 - 14.30 Uhr • 17 - 23 Uhr
 Montag Ruhetag (außer an Feiertagen)

Das Rhodos-Team freut sich auf Ihren Besuch.
 Levrer Strasse 36 • 32351 Stewwede-Levern
 Telefon 05745 / 300 332
 www.rhodos-levern.de

„Schätzchen“ strahlen schöner als mancher Neuwagen

Old- und Youngtimer-Treffen in Oppenwehe mit Ausfahrt um den Stemweder Berg ein voller Erfolg - Mahl- und Backtag der Mühlengruppe



Wolfgang Schimmeck, Bürgermeister Kai Abruszat und Günther Hübner (v.l.) begrüßen Teilnehmer und Besucher.

Oppenwehe (WiB). Bei herrlichem Sonnenschein waren 110 Fahrzeughalter zur Bockwindmühle in Oppenwehe gekommen. Sie hatten sich zum 11. Old- und Youngtimer-Treffen angemeldet und wollten sich auch gern an der Ausfahrt rund um den Stemweder Berg beteiligen.

Die Organisation lag in den Händen von Günther Hübner und Wolfgang Schimmeck. Bürgermeister Kai Abruszat hatte die Schirmherrschaft übernommen. Bei der Begrüßung der Gäste konnte er auch gleich feststellen „dass heute ein Schirm nicht nötig war“. Er selbst gehört zu den Liebhabern von Oldtimern und so warb er auch mit der „Nachhaltigkeit“ dieses Hobbys. Denn die Hege und Pflege

ihrer Automobile steht für die Oldtimerfreunde an erster Stelle. Davon konnten sich die zahlreichen Besucher auch sehr gut überzeugen, denn die meisten „Schätzchen“ strahlten und glänzten schöner als mancher Neuwagen. Auch Raritäten gab es zu betrachten: Sven-Eric Bierhenke aus Lemgo war mit einem Cadillac Fleetwood Eldorado, Convertible Cabrio angereist. Weltweit gibt es davon nur 2.500 Exemplare. Eine echte Besonderheit auch deshalb, weil der Verleger Rudolf Augstein dieses Fahrzeug 1965 bei Opel Dello in Hamburg erworben und gern gefahren hatte.

Erst Anfang der 1970er wurde das Fahrzeug abgemeldet und später von Bierhenke erworben. Auch ein

Foto mit dem stolzen Rudolf Augstein vor seinem besonderem Cabrio hatte er mitgebracht.

Viele ältere Motorräder waren ebenfalls dabei. So kam Werner Stockmann aus Dielingen mit einer deutschen Triumph, Baujahr 1942. Er selbst hat am 5. Januar 1934 seinen Geburtstag und ist über 70 Jahre aktiv Motorrad gefahren. Sein erstes Rennen fuhr er am 29. August 1954. Ebenso waren von der Interessengemeinschaft NSU Max in Diepenau, Meinhard Knickmeyer mit Enkel Max im Beiwagen sowie Peter Ensemeier und Maren Pergande nach Oppenwehe gekommen.

Mittags startete dann Günther Hübner mit seinen Co-Pilotinnen Daniela und Raika Tielbürger die 37 Kilometer lange Ausfahrt. Dicht dahinter folgten Friedrich Schumacher aus Westrup mit seinem Co-Piloten Kai Abruszat. Sie fuhrten mit einem BMW-Coupe 3,0 CSI, Baujahr 1971. Das 200 PS Fahrzeug läuft noch 240 km/h und befindet sich im gepflegten Originalzustand.

Friedrich Schumacher ist übrigens von berufswegen BMW-Mann mit eigener Werkstatt. Auch seine Tochter Lisa war ebenso wie Schwiegersohn Daniel Pelzer mit



Werner Stockmann aus Dielingen mit seiner Triumph, Baujahr 1942. Fotos: Wilhelm Brüning

einem BMW-Oldtimer vertreten. Diese Leidenschaft wurde also erfolgreich weitergegeben. Nach gut einstündiger Ausfahrt kehrte die erste Gruppe auf das Mühlengelände zurück. Die zweite Gruppe war schon unterwegs und die dritte und vierte Gruppe machten sich nun mit 30 Minuten Abstand auf den Weg. Bei unzähligen „Benzin- und Motorgesprächen“ wurden alle Fahrer und Besucher von der Band „Burning Old Boys“ prima unterhalten und von den Oppenweher Mühlenfreunden bestens bewirtet.



Die Interessengemeinschaft NSU Max aus Diepenau mit Max vor dem Beiwagen sowie Meinhard Knickmeyer, Peter Ensemeier und Maren Pergande.



Kai Abruszat (l.) und Friedrich Schumacher mit BMW Coupe, 3,0 CSI, Baujahr 1971.

Spende für die Lebenshilfe

Wüppenhorst Entsorgungsbetriebe GmbH übergibt 500 Euro an den Angehörigenbeirat der Wohnstätten Buschgarten

Oppenwehe. Die Wüppenhorst Entsorgungsbetriebe GmbH mit Sitz in Stemwede-Oppenwehe hat für die Arbeit des Angehörigenbeirates der Wohnstätten Buschgarten von der Lebenshilfe Lübbecke in Stemwede-Wehden einen Betrag von 500 Euro gespendet.

Hauptaufgaben des Angehörigenbeirates, der eine Vertretung der Eltern, Angehörigen und Sorgeberechtigten der Einrichtungsbeholder ist, sind die Wahrung der Interessen und die Unterstützung bei Fördermaßnahmen der Bewohner, die Entgegennahme von

Anregungen und Wünschen sowie die Beratung und Information der Angehörigen und Sorgeberechtigten.

Bei der Scheckübergabe deutete der Geschäftsführer Christian Wüppenhorst an, dass er bzw. das Unternehmen für solche Zwecke auch in der Zukunft „immer ein offenes Ohr haben würde“.

Für die Spende bedankte sich der Vertreter des Angehörigenbeirates, Reiner Wittenbrink, sehr herzlich bei Christian Wüppenhorst und sicherte selbstverständlich eine zweckentsprechende Verwendung zu.



Übergabe der Spende: Christian Wüppenhorst, Geschäftsführer der Wüppenhorst Entsorgungsbetriebe GmbH, (rechts) überreichte den symbolischen Scheck an Reiner Wittenbrink als Vertreter des Angehörigenbeirates.

VORGEZOGENER REDAKTIONSSCHLUSS

Liebe Leser/-innen und Inserent/-innen, aufgrund des bevorstehenden Feiertags (Tag der Deutschen Einheit) ziehen wir den Redaktionsschluss vor.

Redaktionsschluss für (Kw 41)
Mittwoch, 02.10.2024 / 10 Uhr



Jürgen Kettler Malermeister

- Malerarbeiten • Bodenbeläge
- Fassadendämmsysteme
- Brandschutzbeschichtungen
- Industriebodenbeschichtungen

Heitkampsort 26 Tel. 05773 / 386 Kolberger Str. 22
Stemwede Fax 05773 / 8396 Espelkamp

WIR MACHEN DAS!

Vor Ort für Sie da!

Service-Telefon
05474 -
89 03 149

- UMBAU ■ AUSBAU ■ REPARATUR ■ SANIERUNG
- GARTENPFLEGE ■ GRAB- & OBJEKTPFLEGE

Servicehaus Stemwede gGmbH
Haldemer Str. 10
32351 Stemwede
Tel. 05474 - 8903149
E-Mail: info@servicehaus-stemwede.de

ServiceHaus

WWW.SERVICEHAUS-STEMWEDE.DE

#SERVICEHAUSSTEMWEDE #WIRSINDFÜRSTEDA #INKLUSION

Urlaub – Wohin mit dem Hund?

DAGMAR JÄGER

Bruchweg 14
32351 Stemwede-Levern

Tel. 05745 - 9203212
Handy: 0160 / 8197941
dagmar.jaeger64@gmx.de



Profitieren Sie von unserer
kostenlosen
Wertanalyse

BÄCKER Immobilien

Haben Sie Immobilienfragen ?



Vermietung | Verkauf | Hausverwaltung
05443 20 43 630



www.baecker-immobilien.de
Boutenweg 14 | 49448 Quernheim

Die Makler- & Ingenieurin
Dipl.-Ing. Astrid & Sascha Bäcker

16 Spatenstiche für die Zukunft

Bau des neuen Jugend-, Sport- und Freizeitzentrum in Wehdem startet - Leuchtturmprojekt mit viel Potenzial und Strahlkraft

Wehdem (WiB). Mit dem offiziellen Spatenstich zum Jugend-, Sport- und Freizeitzentrum am Schulzentrum in Stemwede-Wehdem sind die Bauarbeiten des neuesten Leuchtturmprojektes der Gemeinde gestartet. Dazu konnte Bürgermeister Kai Abruszat die Mitglieder des Gemeinderates, die beteiligten Architekten und Bauingenieure sowie die bauausführenden Betriebe begrüßen. Ebenfalls dabei die Leiterin der Sekundarschule, Heike Hachmann, und Wilhelm Lindemann vom Life House.

Insgesamt 16 Akteure packten mit an, um den ersten Spatenstich zu vollziehen und wurden dabei von noch mehr Mitwirkenden begeistert begleitet. Es war ein voluminöses Event zu einem voluminösen Bauprojekt an der Stemwederberg-Schule.

Insgesamt beträgt das Budget dafür ca. 6,5 Mio Euro - knapp 2,3 Mio Euro davon trägt der Bund aus dem Programm „Sanierung kommunaler Einrichtungen in den Bereichen Sport, Jugend und Kultur“.

Tatsächlich wird auch der größere Teil der Aufwendungen für die energetische und barrierefreie Sanierung der Zweifachturnhalle,



Viel los unterm Baustellenschild: Stemwedens Bürgermeister Kai Abruszat (Mitte, in Hellblau) mit Ratsmitgliedern, Vertretern der beteiligten Unternehmen sowie der Gemeindeverwaltung, Akteuren aus den Stemweder Vereinen sowie natürlich auch die direkten Anlieger des neuen JSF-Zentrum, wie Schule, Life House oder auch der neue Kindergarten.

die Erneuerung der Sanitäreinrichtungen und Umkleiden sowie der Vergrößerung der Versorgungs-, Verpflegungs- und Eingangsbereiche benötigt. Südlich der Halle entsteht anstelle des Asphalt-Basketballplatzes ein Kunstrasenspielfeld für die jüngeren Fußballmannschaften mit Beleuchtung und Ballfangzaun. Der Eingangsbereich und Schulhof zur Stemwederberg-Schule erhält durch die Umbaumaßnah-



Bürgermeister Kai Abruszat und sein Vertreter Jörg Bartel bei der Ansprache im Cafe Q, dahinter Mitglieder des Gemeinderates.



Landschaftsarchitekt Kortemeier, Anja Bredemeier (Gemeinde Stemwede) und Mario Schurbohm, Mareike Diekmann sowie Yasin Kocagöz (alle BKS Architekten, Lübbecke) erläutern die Planungszeichnungen.

men einen ganz neuen Charakter und wird zum „Platz der Generationen“. Hier sollen sich alle wohlfühlen, von den Schülern, den Kindern der neuen Kita, den Besuchern von LifeHouse, Cafe Q, der Begegnungsstätte bis hin zur Bibliothek. Es werden Begegnungsiseln geschaffen mit Sitzgelegenheiten, wobei Tischtennisplatten, Basketballkörbe und der Soccerparcours in geänderter Form erhalten bleiben.

Gleichzeitig werden die Wege zur Schule, LifeHouse und Begegnungsstätte übersichtlich und deutlicher ausgeführt. Auch der nördliche Pausenhof wird saniert. Das Highlight wird ein wahres



Im Kulturtreff Q am Life House informierte Bürgermeister Kai Abruszat über das Projekt und betonte die Bedeutung und die Strahlkraft des neuen Jugend-, Sport- und Freizeitzentrums. Fotos (2): Gemeinde Stemwede

Spiel- und Abenteuerparadies, welches östlich der neuen Parkplätze entsteht. „Dies wird weit und breit einmalig sein“ stellte der Bürgermeister heraus. Es enthält ein Turm- und Klettermodul, eine Seilbahn, eine Sandanlage und einen Rutschbereich auf einem naturnahen Spielplatz mit Toiletten.

Eine weitere Fläche wird als Abenteuerspielplatz zur freien Gestaltung vorbereitet. Unter der sozialpädagogischen Betreuung des Life Houses wird dieses Areal entwickelt. „Es gibt hierfür in der ganzen Gemeinde keinen besseren Ort“, betonte Kai Abruszat vor dem Hintergrund des Engagements des Life Houses. „Das gilt genauso für die gesamte Baumaßnahme. Ist doch das Schulzentrum mit seinen Sportstätten, der Begegnungsstätte, dem Life House mit dem Cafe Q und der Bibliothek jetzt schon der meist frequentierte Ort in der Gemeinde Stemwede. Hier treffen Jung und Alt, Sportler, Behinderte und Menschen unterschiedlicher Herkunft zusammen.“

Der Bürgermeister dankte dem Gemeinderat und dem Betriebs-

ausschuss für seine zukunftsweisenden Entscheidungen. Die Ratsmitglieder hätten sich seit vielen Jahren für die Entwicklung dieses besonderen Sport- und Bildungsstandortes stark gemacht und auch trotz der gestiegenen Kosten an dem Projekt festgehalten, hieß es dazu seitens des Verwaltungschefs.

„Uns steht ein Budget von rund 6,5 Millionen Euro inklusive Förderung zur Verfügung. Das ist deutlich mehr als zu Projektbeginn vor Jahren veranschlagt“, berichtete der Bürgermeister. Die Verwaltung habe die Kosten daher sehr intensiv im Blick und werde auch die Politik immer transparent über aktuelle Entwicklungen informieren.

Abruszat dankte zudem den Vereinen und Schulen für ihr Verständnis für die vorübergehenden baulichen Einschränkungen und wünschte den bauausführenden Partnern, Architekten, Planern und Unternehmen gutes Gelingen und viel Freude an diesem ganz besonderen Projekt. Denn: „Kinderlärm ist Zukunftsmusik“, versicherte Kai Abruszat.



Blick in die Zukunft: So soll der zukünftige, moderne Eingangsbereich zur Zweifach-Sporthalle einmal aussehen. Fotos (3): Wilhelm Brüning



Schäferhof AM DÜMMER

SCHAFZUCHT | HERDENSCHUTZ
LANDSCHAFTSPFLEGE
EVENTRAUM | HOFLADEN | CAFÉ

Fischerstatt 76 | 49448 Stemshorn
Mobil 01 71-493 86 95

Café Öffnungszeiten
Samstags und Sonntags
14 Uhr - 18 Uhr

Jetzt neu im Programm:
Verschiedene Eissorten
vom Milchhof Oskamp

GUTSCHEIN
für eine Tasse Kaffee

Bäckerei · Lebensmittel Heinrich Hüge

Wenn's Arsch'rl brummt,
ist's Herzerl g'sund

Inh. Helmut Hüge

Zwiebelkuchen
wieder im Angebot!



Schafdamms 3 · 49152 Bad Essen-Wimmer · 054 72/71 01 · baeckerei-huege@osnanet.de



Markise für den kleinsten Raum

Kassettenmarkise ERHARDT K

- › elegantes Design und hochwertige Materialien
- › ideale Beschattung für Balkone und kleine Terrassen
- › Bedienung mit Motor und Funk
- › optional mit dimmbaren LED-Stripes
- › Made in Germany

Wir als Fachpartner beraten Sie gerne:

Lemförder Fenster- und Rolladenvertrieb
G. REIMANN & SOHN GbR
Groß- und Einzelhandel

49448 LEMFÖRDE · Hageweder Str. 31

Telefon 05443-1961 · Fax 05443-2984

info@lemfoerder-rolladen.de · www.lemfoerder-rolladen.de

Begegnung im ländlichen Raum

Life House hat am landesweiten

„Tag der Dritten Orte“ teilgenommen - Aktionen bringen Freude und Leben in den Ort

Wehdem (hm). „Dritte Orte“ in ländlichen Räumen sind wichtiger denn je. Gute Ideen und Menschen, die mit jeder Menge bürgerschaftlichem Engagement ihren Ort mit einem Kultur-Angebot belegen wollen: das sind die Bestandteile für erfolgreiche Dritte Orte - Zentren für Kunst und Kultur im ländlichen Raum.

Der Verein für Jugend, Freizeit und Kultur in Stemwede (JFK) hatte zum Tag der Dritten Orte eingeladen, um zu zeigen, was sich bislang in diesem Rahmen getan hat. „Es kommen ganz unterschiedliche Menschen hier zusammen“, erklärt Wilhelm Lindemann vom JFK. Das Life House sei Teil des Programms „Dritte Orte - Häuser für Kultur und Begegnung

in ländlichen Räumen“ und nahm am landesweiten „Tag der Dritten Orte“ teil.

„Wir haben einen Bikertreffen organisiert. Diesmal nicht für Motorräder sondern ganz speziell für Radler. Bei ihrem Stopp hier am Life House können Sie spannende Aktionen erleben, im Kulturtreff Q etwas essen und trinken und sich bei guter Musik entspannen“, so Lindemann. Auf der Sommerbühne trat Chris Blevins auf. Unter dem Motto „Little Man - Big Music“ spielte er als „One Man Band“ 100 Prozent handgemachte Musik.

Im Rahmen des Tages hatte auch das Reparatur-Café seine Pforten geöffnet. „Dies ist ein erfolgreiches Projekt der Nachhaltigkeit“,

erklärt Günter Kröger, bei dem die organisatorischen Fäden zusammenlaufen. Das Reparatur-Café ist ein Treffpunkt für Menschen, die defekte Gegenstände unter Anleitung erfahrener Experten selbstständig zu reparieren versuchen. Insgesamt gebe es zwölf handwerklich Begabte, die ihr Wissen gerne weitergeben würden.

Darüber hinaus stellte sich das Projekt „Rikscha für Stemwede“ vor und es wurden Probefahrten vor Ort angeboten. „Das Angebot richtet sich insbesondere an ältere Menschen, die Freude an der frischen Luft in freier Natur genießen möchten, aber durch körperliche oder geistige Einschränkungen nicht mehr allein dazu in der



Auf der Sommerbühne trat Chris Blevins auf. Fotos: Heidrun Mühlke

Lage sind“, erklärt Friedhelm Kohlwes, einer der ausgebildeten Rikscha-Fahrer. Die Rikscha-Initiatoren werden dabei vom JFK Stemwede im Rahmen von „Social-Co-working“ unterstützt.



Günter Kröger und Martin Lührmann (v.l.) versuchen eine alte Schreibmaschine zu reparieren.



Ulrike Koch hatte Gerhild Richter und Karin Wittkötter (v.r.) für eine Probefahrt in der Rikscha eingeladen.

Schahina Gambir fährt mit Rikscha durch Wehdem

„Grüne“ Bundestagsabgeordnete

besucht Life House und Stemweder Tafel - ZWAR stellt Radweg-Projekt vor

Wehdem / Stemwede (WiB). Zum versprochenen Gegenbesuch bei der Fahrradgruppe ZWAR kam die „grüne“ Bundestagsabgeordnete Schahina Gambir nach Stemwede.

Die Radler hatten sie im April in Berlin besucht. Gern wurde ihr eine Fahrt mit der Rikscha angeboten. Friedhelm Kohlwes brachte sie und ihre Mitarbeiterin Simone Lux in flotter Fahrt einmal rund um das Schulzen-

trum. Danach hieß es „selbst zu strampeln“.

Die Fahrradgruppe ZWAR machte sich mit ihr auf den Weg nach Haldem. Dabei ging es besonders auch darum, ihr persönlich einen Eindruck davon zu vermitteln, wie wichtig das Projekt „Radweg von Wehdem nach Haldem“ für die Radfahrer in Stemwede ist.

Claudia Schaaf-Gending hatte bereits beim Mittagessen im Cafe „Q“ des Life-House die Notwen-

digkeit dieses Radweges herausgestellt. Denn die verlängerte Stemwederberg-Str. am Südhang des Stemweder Berges verbindet insgesamt acht der dreizehn Ortschaften der Gemeinde miteinander.

An dieser Verkehrsachse liegen wichtige Fahrziele, große Arbeitgeber (ZF) und das Schul- und Begegnungszentrum in Wehdem. Die KFZ-Verkehrsbelastung der Straße ist im Jahr 2021 schon mit

3.600 Fahrzeugen am Tag festgestellt worden. In der Spitzenstunde waren es sogar 200 KFZ pro Richtung. Das bedeutet: ein Radfahrer kann durchschnittlich bis zu dreimal pro Minute von Fahrzeugen mit 70 bis 100 km/h überholt werden. Deshalb engagiert sich die Fahrradgruppe ZWAR so sehr für diesen Radweg.

Die Realisierung konnte bislang nicht umgesetzt werden, da der Grundstückserwerb bis jetzt nicht



Die Fahrradgruppe ZWAR sowie Mitarbeitern des Life House mit Schahina Gambir und Simone Lux in der Rikscha. Fotos: Wilhelm Brüning

auf der gesamten Länge möglich war. Hier wünscht sich ZWAR, den Radweg dort schon anzulegen, wo der Erwerb möglich ist. Folglich müsste der Radweg an den „ nicht verkaufswilligen Grundstücken“ vorbeigeführt werden. Solche

funktionierende Lösungen gibt es z. B. in Holland.

„Die Realisierung des Radweges soll möglichst nicht zu Lasten der Gemeinde gehen“, ist dabei auch ein Gedanke, den die Gruppe ZWAR im Kopf hat.

Schahina Gambir war sehr begeistert von den vielen Ideen und der ausgeprägten ehrenamtlichen Arbeit in Stemwede, die sie nicht nur bei der ZWAR-Gruppe, sondern auch im Life-House, dem Cafe Q und bei der



Stemweder Tafel an diesem Tage kennengelernt hatte. Mit ihrer persönlichen, sympathischen und enthusiastischen Art gab sie allen Beteiligten den Mut, hier an ihren Zielen festzuhalten und weiter zu machen.



Friedhelm Kohlwes kutschiert Schahina Gambir und Simone Lux in der Rikscha über das Gelände des Schulzentrums in Wehdem.



Fahrradgruppe ZWAR mit (v.l.) MdB Schahina Gambir, ihrer Mitarbeiterin Simone Lux, Claudia Schaaf-Gending, Günter Kröger und Karl-Heinz Winkelmann vor dem Start zur Radtour nach Haldem.

Hofladen Wehdebrock
www.hofwehdebrock.de



Gut zu wissen, woher unser Fleisch kommt!
Bitte vorbestellen unter 05745 300 220

Unsere Öffnungszeiten:
Mittwoch, Donnerstag, Freitag 13:30-18:00, Samstag 10:00-13:00 Uhr
Meisterhof Rainer Wehdebrock, Hollweder Str. 16, 32351 Stemwede

Das Klimamobil in Stemwede

JFK Stemwede hat sich für eine nachhaltige Initiative beim Spielmobil entschieden und das „Klimamobil“ vom Spielmobile e.V. in München bis Anfang Oktober gemietet. Das „Klimamobil“ ist ein besonderes Spielmobil.

In dem Fahrzeug befinden sich ganz viele Spiele und Aktionen bei denen Kinder auf kindgerechte Art und Weise etwas über Umweltschutz und Klima erfahren können. Dieses innovative Projekt zielt darauf ab, das Bewusstsein für den Klimaschutz in der Region zu stärken und Kinder aktiv in umweltfreundliche Praktiken einzubeziehen. Das Klimamobil ist mit Spielen ausgestattet, die verschiedene Themen rund um Klimaschutz und nachhaltige Lebensweisen behandeln.



Das Klimamobil

„Wir freuen uns sehr, das „Klimamobil“ in Stemwede begrüßen zu dürfen. Es ist eine großartige Gelegenheit, das Thema Klimaschutz mit den Kindern spielerisch zu erarbeiten“, freuen sich

die Mitarbeiter des Life House. „Wir laden alle Kinder ein, mit uns zu spielen und gemeinsam an einer nachhaltigeren Zukunft zu arbeiten.“ Das Klimamobil wird in den kom-

menden Monaten an verschiedenen Orten in Stemwede Halt machen. Jeweils donnerstags am 5., 12., 19. und 26. September wird es jeweils von 16 bis 18 Uhr am Life House stehen. Außerdem können es die Kinder am Montag, 16. September, von 14 bis 16 Uhr, auf dem Schulhof der Grundschule Levern, am Dienstag, 17. September, von 13.30 bis 15.30 Uhr, auf dem Schulhof der Grundschule Oppenwehe und am Mittwoch, 18. September, von 14 bis 16 Uhr, auf dem Schulhof der Grundschule Haldem besuchen.

Mit der Anmietung des Klimamobil stellt der JFK Stemwede ein niedrigschwelliges Angebot für Kinder bereit um sich mit dem Klima- und Umweltschutz zu beschäftigen.

The Silverettes

Samstag, 5. Oktober 20 Uhr, Life House, Stemwede-Wehdem

„The Silverettes“ sind „The Real Rock’n’Roll Chicks“ und wo sie auftreten ist Stimmung garantiert. Wer aufhört besser zu werden, hat aufgehört gut zu sein - wenn das altehrwürdige Sprichwort stimmt, dann sind „The Silverettes“ im Jahre 2024 ein Rock’n’Roll-Hochge-

schwindigkeitszug! Der frische Mix aus Gestern und Heute sowie der dreistimmige Satzgesang schaffen eine Atmosphäre voller Spannung und brisanter Energie, die jeden in den Bann zieht und „The Silverettes“ gleichzeitig einen Riesenschritt in Richtung Morgen machen lässt! Durch ihre Musikalität und Intensität sind die Rockabellas in der Lage,



The Silverettes

mal verrückt zu agieren und dann wieder gewaltige Rock’n’Roll-Rhythmen abzufeuern. So bringen die drei Musikerinnen Weiblichkeit und Rock’n’Roll in einer aufregenden Art und Weise zusammen, die die Hörer*innen sofort begeistert. 2022 nahmen die Ladies an der Musikshow „All together now“ teil und überzeugten auch dort die Jury, bestehend aus 100 Musikexperten, von ihrem Gesangstalent.

Kurzerhand gewannen „The Silverettes“ im Finale mit 98 von 100 Punkten die Show. Karten sind auch an der Abendkasse erhältlich. Für Reservierungen und Informationen steht der JFK Stemwede unter 05773-991401 zur Verfügung. Reservierungen sind auf der Homepage unter www.jfk-stemwede.de oder auch per E-Mail unter info@jfk-stemwede.de möglich.

Online lesen: stemweder-bote.de/e-paper

STEMWEDER BOTE

VERTEILUNG IN
STEMWEDER UND IN DER
SAMTGEMEINDE LEMFÖRDE

HALLO PRESSESPRECHER/INNEN PRESSEBEAUFTRAGTE

der **VEREINE – KIRCHEN – SCHULEN** und
anderer Organisationen

Akkreditieren Sie sich gleich jetzt
für das CMSsystem von Rautenberg Media,
um für diese Zeitung Artikel einzustellen:

<https://redaktion.rautenberg.media>

Wir freuen uns auf Sie!

■ ZEITUNG
 ■ DRUCK
 ■ WEB
 ■ FILM

Landfrauen werden Vorlese-Paten in Kindergärten

Eine wertvolle Unterstützung für Kinder und Erzieher

In vielen Kindergärten führt der aktuelle Personalmangel zu großen Herausforderungen. Umso wertvoller ist das Engagement der Landfrauen, die sich als Vorlese-Paten zur Verfügung stellen. Sie bringen nicht nur frischen Wind in den Alltag der Kinder, sondern entlasten auch die Erzieherinnen und Erzieher. Mit liebevoll gestalteten Vorlesestunden fördern sie die Sprachentwicklung, regen die Fantasie der Kleinen an und stärken ihre Konzentrationsfähigkeit.

Die Vorlese-Paten, hauptsächlich Landfrauen, aber auch ein Herr, nehmen sich regelmäßig Zeit, um den Kindern spannende Geschichten und Märchen vorzulesen. Leuchtende Kinderaugen und gespannte Aufmerksamkeit - das sind die schönsten Momente. Ein besonderes Highlight ist der bundesweite Vorlesetag am 15. November, an dem in vielen Kindergärten spannende Bücher im Mittelpunkt stehen. Diese gemeinsame Zeit schafft eine besondere

Verbindung zwischen den Vorlesern und den Kindern, die begeistert den Erzählungen lauschen. Doch nicht nur die Kinder profitieren von der Aktion, auch die Vorlese-Paten selbst gewinnen viel durch ihr Ehrenamt. Es ist eine persönliche Bereicherung, Wissen weiterzugeben und aktiv und engagiert zu bleiben. Durch das Vorlesen können sie ihre Freizeit sinnvoll nutzen und gleichzeitig einen wertvollen Beitrag für die Gesellschaft leisten.



Das Vorstandsteam freut sich über viele Lesepaten.

Herbstfrühstück mit Lesung

Die Stewweder Landfrauen laden ein

Hollwede. Zu ihrem alljährlichen Herbstfrühstück laden die Stewweder Landfrauen für Samstag, 19. Oktober, um 9.30 Uhr in das Jägerheim Piel an der Hollweder Straße 12 ein. Nach dem Frühstück liest Martina Bergmann aus

ihrem Buch „Mein Leben mit Martha“. Das Buch gibt einen einzigartigen Einblick in das Zusammenleben mit einer älteren Dame, die trotz ihrer Demenz voller Lebensfreude und Humor ist. Anmeldungen nehmen die Orts-

landfrauen ab sofort und bis zum 10. Oktober entgegen. Die Kosten betragen 26 Euro für Stewweder Landfrauen und 30 Euro für Gäste und sind vorab per Überweisung zu entrichten. Die Teilnehmerzahl ist begrenzt.

Jetzt auch in Ostercappeln!

VOM PROFI FÜR DICH!

- ✓ Dachrinnenreinigung
- ✓ Fassadenreinigung
- ✓ Gehwegreinigung
- ✓ Dachreinigung

☎ 0172 523 76 98

✉ info@zimny-baukonzepte.de

🌐 www.zimny-baukonzepte.de

📍 Konrad-Adenauer-Str. 29
49179 Ostercappeln



Apfel- und Birnen- (feste Sorten)

www.lammersiek-saeft.de



Annahme

In Bad Essen:

Lammersiek + Co.
Gartenstr. 60 · Bad Essen
Tel. 0 54 72-21 20

Apfel- u. Birnenannahme

Mo. + Di. 14.00 - 18.00 Uhr
Apfelannahme
Do. 14.00 - 18.00 Uhr
+ Sa. 9.00 - 12.00 Uhr

In Hunteburg:

Landhandel Brune

Am Alten Bahnhof 6
Hunteburg
Tel. 0 54 75-3 17

Nur Apfelannahme

Mo. - Fr. 8.00 - 12.00 Uhr
13.30 - 17.00 Uhr
Sa. 8.00 - 12.00 Uhr

30 JAHRE Ihr Küchenpartner
Willmann
Ihre Küchenausstellung in Hunteburg
www.kuechenwillmann.de
Telefon: 0 54 75 - 17 54

Forst- und Gartenservice Frank Lepa

- Pflasterarbeiten
- Gartengestaltung
- Wurzelfräsen
- Grabpflege
- Heckenschnitt
- Zaunbau
- Freiflächen (Photovoltaik) freischneiden
- Baum- und Kronenpflege (bis 30m)

Im Schlingerort 9 · 49179 Venne
Mail: forstlepa@gmx.de
Tel.: 0 54 76 - 18 15
Fax: 0 54 76 - 91 93 47
Mobil: 01 75 - 4 07 34 45

IS MEIN JOB

Fachbetrieb zur Entfernung v. Eichenprozessionsspinnern

Jubiläumstour der RSC Herren nach Bamberg

Organisatoren treffen perfekten Mix aus Natur, Kultur und bayrischer Lebensart

Niedermehnen/Bamberg. Seit 25 Jahren machen die Herren des RSC Niedermehnen einmal im Jahr eine mehrtägige Radtour. In der Regel ist es ein verlängertes Wochenende, aber zu diesem Jubiläum ging es fünf Tage lang nach Bamberg. Die UNESCO-Weltkulturerbestadt bietet nicht nur beeindruckende Architektur, sondern auch zahlreiche Biergärten, die zum Verweilen einladen.

Die Planung der An- und Abreise mit dem Bus war schon eine Herausforderung, weil es kaum noch Busanhänger mit genügend Stellplätzen gibt. Daher war die Tour auf 33 Personen begrenzt.

In Bamberg mündet die Regnitz in den Main mit dem berühmten Klein-Venedig. Die erste Tour führte Main abwärts Richtung Haßfurt.

In Zeil besuchten wir die Brauereigaststätte Zu Alten Freyung mit Biergarten und Blasmusik. In Bayern war an dem Donnerstag Feiertag und es war entsprechend voll und wir konnten die bayrische Gemütlichkeit genießen.

Der zweite Tag führte uns Main aufwärts nach Bad Staffelstein. Auch dort saßen wir zu Mittag in einem wunderbaren Biergarten am Main und konnten fränkische Esskultur genießen.

Am Samstag ging es dann entlang der Regnitz. Viele Kilometer weit konnten wir auf dem Deich des Rhein-Main-Donau-Kanal fahren. Ziel war der Kellerwald in Forchheim. Mit 23 Bierkellern auf einer Fläche von rund 20.000 Quadratmeter kann der Kellerwald zu Recht als der wohl größte Biergarten der Welt bezeichnet werden.

Highlight war aber Bamberg mit seiner Lebensart, den tollen Menschen und Lokalen.

Die Organisatoren hatten sich richtig ins Zeug gelegt und den perfekten Mix aus Natur, Kultur und bayrischer Lebensart getroffen.



Seit 25 Jahren machen die Herren des RSC Niedermehnen einmal im Jahr eine mehrtägige Radtour. In der Regel ist es ein verlängertes Wochenende, aber zu diesem Jubiläum ging es fünf Tage lang nach Bamberg.

Rassegeflüschau des RGZV Oppenwehe

Samstag werden Preise des Malwettbewerbs überreicht - Sonntag steht das traditionelle Fröhschoppen an

Oppenwehe. Die diesjährige 97. Ortsschau des Rassegeflügelzuchtvereins Oppenwehe findet am 12. und 13. Oktober in der Ausstellungshalle des Vereinsheimes, Speckendamm 25, statt. Es werden ca. 280 Hühner, Zwerghühner, Tauben und auch Ziergeflügel vertreten sein, die somit einen umfassenden Einblick in die Rassen- und Farbenvielfalt der Rassegeflügelzucht geben.

Die Schau ist am Samstag, 12. Oktober, von 15 bis 19 Uhr und am Sonntag, 13. Oktober, von 9 bis 17 Uhr für Besucher geöffnet. Der Eintritt ist an allen Tagen frei.

Am Samstag um 14.30 Uhr werden die Kinder, Eltern und Betreuer der Kindergärten aus Oppenwehe und Oppendorf erwartet. Dabei werden die Preise des im Vorfeld durchgeführten Malwettbewerbes überreicht.

Der Sonntagmorgen beginnt um 10 Uhr mit dem traditionellen Fröh-

schoppen, in dessen Rahmen die Siegerehrung vorgenommen wird und einige Auszeichnungen und

Ehrungen verliehen werden. Für das leibliche Wohl der Besucher und Gäste wird gesorgt.



Bei der Ortsschau in Oppenwehe werden ca. 280 Hühner, Zwerghühner, Tauben und auch Ziergeflügel vertreten sein, die somit einen umfassenden Einblick in die Rassen- und Farbenvielfalt der Rassegeflügelzucht geben (Symbolfoto).

Wechsel im Vorstand

Führungsriege des Jugendfördervereins TuS Stemwede wird nun ergänzt durch Lani Helling, Torben Siebe und Hendrick Rosengarten

Gründungsmitglied Andreas Hoppe und langjähriges Vorstandsmitglied Ingo Haremsa scheiden aus dem Vorstand des Jugendfördervereins TuS Stemwede aus. Nach erfolgreichen Jahren in denen großartige Events für Kinder, wie die Aktionstage, Kindertage, Teilnahme an vielen Veranstaltungen und finanzielle Unterstützungen der einzelnen Jugendspaten, wird es Zeit, dass ein „frischer Wind“ in den Vorstand einhält, heißt es seitens des Vereins.

Drei neue Mitglieder sind in den Vorstand gewählt worden, die bereits ihre „Feuertaufe“ mit Bravour bei der Planung des diesjährigen Kindertags umgesetzt haben. Der neue Vorstand wird nun ergänzt durch Lani Helling (Schriftführerin), Torben Siebe (Kassierer) und Hendrick Rosengarten (Zweiter Vorsitzender). Erster Vorsitzender bleibt weiterhin Sven Hartmann. Andreas Hoppe und Ingo Haremsa bedankten sich



Auf gute Zusammenarbeit: (v.l.) Ingo Haremsa, Andreas Hoppe, Lani Helling, Sven Hartmann, Hendrick Rosengarten, Torben Siebe

nochmals für die großartige Zusammenarbeit und wünschen den Nachfolgern viel Erfolg und vor allem viel Spaß im Jugendförderverein TuS Stemwede.

„Grüner Dorf Talk“ in Reiningen

Alle Interessierten sind willkommen - Referentin Denise Möller berichtet von Schafhaltung

Dielingen. Die GRÜNEN in Stemwede laden alle Bürgerinnen und Bürger herzlich für Mittwoch, 2. Oktober, zum Dorf Talk in Reiningen-Dielingen ein. Beginn ist um 19 Uhr im Alten Gasthaus Vahrenholt direkt an der B51 in Reiningen. Für Ideen, Anregungen, aber auch Kritik aus der Bürgerschaft ist an diesem Abend Zeit und Gelegen-

heit. Darüber hinaus ist etwas Appetit mitzubringen. Als Gastreferentin ist Denise Möller eingeladen. Sie wird von den langjährigen Erfahrungen und den Herausforderungen in der Schafhaltung berichten. Es freuen sich auf einen schönen Abend mit euch Eure GRÜNEN in Stemwede

Jagdgenossenschaft Levern unternimmt Ausflug

Levern. Zum Ausflug der Jagdgenossen laden wir herzlich ein. Am Sonntag, 13. Oktober, um 12 Uhr, starten wir an der Festhalle Levern mit der Moorbahn in Richtung Dümmer.

Die Rückfahrt gegen 17.30 Uhr führt uns zum Moorhof Huck, wo wir den Tag gemütlich ausklingen lassen. Anmeldungen bis zum 9. Oktober erbeten unter Tel.: 05745/1618.

Holzmontagen und mehr...

Wilfried Heidemann

- Zimmerarbeiten • Hochbeete • Carport – Überdachungen • Dachfenster – Dachausbau • Dachreparaturen – Sturmschäden • Trockenbau- und Innenausbau • Dachbodenisolierungen • Dachrinnenreinigung • **Eigenleistung ist möglich**

Schluttbaum 2, 32351 Stemwede · Telefon 0 57 45 / 91 10 58
Mobil 01 60 / 90 10 61 48 · www.Heidemann-Holzmontagen.de

Zimmerei - Holzbau - Carports Fachwerkbau/-sanierung Innenausbau - Dachziegelarbeiten



Dieter Hartmann
Zimmermeister
Kleine Holz 5
32351 Stemwede-Westrup

Telefon 05773/80 811 Fax 99 16 95 Handy 0170 44 10 513

STEMWEDER BOTE

Unsere nächsten
Erscheinungstermine sind:

KW 40 – Samstag, 05. Oktober 2024
Anzeigenschluss: Mittwoch, 25.09.2024 – 10 Uhr

KW 41 – Samstag, 12. Oktober 2024
Anzeigenschluss: Mittwoch, 02.10.2024 – 10 Uhr

Wer bläst mit beim Jubiläumskonzert?

Posaunenchor Oppenwehe sucht Ehemalige zum Mitblasen

Oppenwehe. Anlässlich des 100-jährigen Jubiläums des Posaunenchores Oppenwehe findet am Sonntag, 29. Dezember, ein Jubiläumskonzert statt. Alle aktiven und ehemaligen Bläserinnen des Posaunenchores Oppenwehe sind eingeladen, bei diesem Konzert mitzuwirken. Gemeinsam mit dem Publikum wollen wir hauptsächlich Weihnachtslieder spielen und singen.

Der erste Übungsabend für das Konzert findet am Dienstag, 1. Oktober, um 19 Uhr im Gemeindehaus in Oppenwehe statt. Weitere Termine folgen nach Absprache.

Wir freuen uns auf alle Bläser und Bläserinnen. Kontakt: Stefan Bierenriede (Telefon 0160 95023119) oder Jutta Jahn Schäffer (Telefon 05773-910151).



Alle aktiven und ehemaligen Bläserinnen des Posaunenchores Oppenwehe sind eingeladen, beim Jubiläumskonzert mitzuwirken (Symbolfoto).

Fragen zur Verteilung?

mail@regio-pressevertrieb.de

www.regio-pressevertrieb.de

REGIO pünktlich • zielgerichtet • lokal
PRESSE VERTRIEB .GmbH
Die Zeitungszustellgesellschaft der RAUTENBERG MEDIA KG

Anzeige

AKTIVITA Kur- und Gesundheitszentrum

Zertifizierte Bewegungstherapie OTT® für Onkologiestandort:innen - Neu in Bad Essen

Am 01.09.2024 feierte das AKTIVITA Kur- und Gesundheitszentrum in Bad Essen einen großen Erfolg: die Zertifizierung der Onkologischen Trainings- und Bewegungstherapie OTT® im Rahmen seines jährlichen Gesundheitstags. Neben einem Tag der offenen Tür bot die Veranstaltung spannende Gastbeiträge von Expert:innen aus den Bereichen Bewegung, Ernährung und Sportmedizin. Der Ge-

sundheitstag stand dabei ganz im Zeichen der Bewegungstherapie für Onkologiestandort:innen und präsentierte innovative Ansätze zur Steigerung der Lebensqualität Betroffener.

Was ist die Onkologische Trainings- und Bewegungstherapie (OTT®)?

„Die Onkologische Trainings- und Bewegungstherapie (OTT®) ist ein personalisiertes Bewegungsprogramm, das speziell auf die Bedürfnisse von Patient:innen vor,

während oder nach einer Krebstherapie zugeschnitten ist“, so die Uniklinik Köln. Entwickelt am Centrum für Integrierte Onkologie der Uniklinik Köln in Zusammenarbeit mit der Deutschen Sporthochschule, basiert das OTT®-Programm auf den neuesten wissenschaftlichen Erkenntnissen. Das Ziel der Bewegungstherapie ist es, Nebenwirkungen einer Krebstherapie wie z. B. Osteoporose, Polyneuropathie, Lymphödem oder das Fa-

tigue-Syndrom zu lindern. Zudem stärkt sie Kraft und Mobilität und verbessert nachweislich das allgemeine Wohlbefinden der Betroffenen. Die Therapie wird fortlaufend nach aktuellen wissenschaftlichen Erkenntnissen weiterentwickelt.

Höhepunkt des Gesundheitstags

Der besondere Höhepunkt des Tages war die offizielle Zertifizierung der gesamten Trainingsflächen des AKTIVITA SoleSpa und Physio-Med durch die Uniklinik Köln mit dem Zertifikat für Onkologische Trainings- und Bewegungstherapie (OTT®). Marita Lorenz und ihr Team dürfen nun diese spezialisierte Therapie in Bad Essen anbieten. Ein Informationsgespräch zur OTT®-Therapie kann jederzeit telefonisch im AKTIVITA SoleSpa und Physio-Med angefragt werden.

Das Team des AKTIVITA Kur- und Gesundheitszentrums freut sich darauf, Sie an den Standorten SoleSpa, PhysioMed und B.E. GYM willkommen zu heißen.



Ein Teil des AKTIVITA-Teams am Gesundheitstag.

Herbstversammlung des Allgemeinen Schützenverein Hollwede 1921 e.V.

Die diesjährige Herbstversammlung des Hollweder Schützenvereins findet am Freitag, 27. September, um 20 Uhr, im Gasthaus Jobusch statt.

Es wird dort u. a. das vergangene Schützenfest und die Planungen für das nächste Schützenfest besprochen. Der Vorstand bittet daher um eine rege Teilnahme.

Jahresfest der Jungschützen

Drohner begleiten Jungkönigin Joana Gerding - Proklamation des Kreisjungschützenkönigs

Drohne/Oppenwehe. Das Jahresfest der Jungschützen des Schützenvereins Drohne von 1912 mit Proklamation des Kreisjungschützenkönigs 2024 findet am Samstag, 12. Oktober, bei Meier's Deele in Oppenwehe statt.

Die Jungschützen des SV Drohne fahren mit Bus 24 nach Oppenwehe, um ihre Jungkönigin Joana Gerding zu begleiten. Abfahrt ist pünktlich um 19 Uhr am Dorfgemeinschaftshaus in Drohne. Der Vorstand, aber auch Joana, hoffen auf eine gute Beteiligung.

Filmabend mit Essen

Alten Garde
des Schützenvereins Wehdem lädt ein

Wehdem. Der Filmabend der Alten Garde des Schützenvereins Wehdem ist geplant für Donnerstag, 10. Oktober, in der Schützenhalle. Los geht es um 17 Uhr. Hierzu sind alle Mitglieder der Alten Garde sowie die Witwen unserer verstorbenen Kameraden und sonstige Interessierte herzlich eingeladen. Gezeigt werden mehrere Filme aus vergangenen Zeiten. Da wir auch ein Essen anbieten, ist eine Anmeldung erforderlich,

die von Günter Tellke (Telefon 8784), Wilfried Röhling (455), Friedhelm Schubert (1529) und Siegward Siebe (1886) bis zum Sonntag, 6. Oktober, angenommen werden. Für Essen und Getränke wird eine kleine Umlage erhoben, die vor Ort eingesammelt wird. Bei Bedarf sorgen wir auch für die Hin- und Rückfahrt. Dies sollte aber bei der Anmeldung angegeben werden. Der Vorstand

Vereinsmeisterschafts- und Bedingungsschießen

Schützenverein Reiningen
gibt Termine bekannt

Reiningen. Das Vereinsmeisterschafts- und Bedingungsschießen des Schützenvereins Reiningen findet bis Donnerstag, 17. Oktober, jeweils am Dienstag in der Zeit von 19 bis 21 Uhr, am Donnerstag, mit Ausnahme des 3.

Oktobers, in der Zeit von 19.30 bis 21.30 Uhr und am Sonntag in der Zeit von 10 bis 11.45 Uhr statt. Die Vereinsmeisterschaft für die Lichtpunktschützen und die Schüler findet dienstags jeweils in der Zeit von 17 bis 18.30 statt.



**SIE HABEN
EINEN PLATZ
FREI?**



UND SUCHEN MITARBEITER:INNEN?



ST01
90 x 100 mm
ab **114,84**€



ST04
90 x 120 mm
ab **137,61**€

WIR HABEN DIE LÖSUNG!

Mit einer Stellenausschreibung in unseren **lokalen Städte- und Gemeindezeitungen** sprechen Sie gezielt die **Bewerber:innen in Ihrer direkten Umgebung** an. **Lokale Mitarbeiter:innen** bieten **viele Vorteile** wie Flexibilität und ein lokales Netzwerk, was sich positiv auf die Teamintegration sowie die Effizienz, Kultur und den **Erfolg des Unternehmens** auswirken kann.

**BUCHEN SIE JETZT
ONLINE IHRE
STELLENANZEIGE
UNTER:**



shop.rautenberg.media

*inkl. MwSt., Preis variiert nach Auflage der Zeitung.



Starkregen: So verhalten sich Autofahrer richtig

Extreme Situationen wie Gewitter und Starkregen können auch für Autofahrer gefährlich werden. Darauf weist der ADAC hin. Der ADAC rät, die Fahrweise unbedingt den Wetter- und Sichtverhältnissen anzupassen. „Die Geschwindigkeit deutlich reduzieren, den Sicherheitsabstand vergrößern und vorausschauend fahren, ist bei starkem Regen das A und O“, sagt Verkehrsexperte Prof. Dr. Roman Suthold. Sobald der Scheibenwischer auf die höchste Stufe gestellt werden muss, empfiehlt der ADAC, nur noch maximal 80 km/h zu fahren.



Starkregen kann zur echten Gefahr für Autofahrer werden. Foto: ADAC

Bei heftigen Regenfällen steigt besonders auf Strecken mit viel Schwerlastverkehr die Gefahr

für Aquaplaning. Wasser sammelt sich in Spurrillen und läuft nicht mehr schnell genug ab.

Die Reifen können das Regenwasser bei hohen Geschwindigkeiten dann nicht mehr verdrängen, das Auto verliert den Kontakt zur Straße und beginnt zu schwimmen.

Der ADAC empfiehlt, in so einer Situation den Fuß vom Gas zu nehmen und keine abrupten Brems- oder Lenkmanöver zu machen. Drohendes Aquaplaning erkennen Autofahrer an Wassergeräuschen, Veränderungen der Motordrehzahl oder einer leichtgängigen Lenkung.

Sind Straßen oder Unterführungen nach einem Unwetter überflutet, sollten Autofahrer auf keinen Fall mit Schwung durchs Wasser fahren. Dadurch kann Spritzwasser in den Ansaugbereich des Motors gelangen. Das führt fast immer zu schweren Motorschäden.

„Am besten auf eine alternative Route ausweichen und gar nicht erst durch einen überfluteten Bereich fahren, wenn man nicht sicher weiß, wie tief das Wasser ist“, rät Suthold. Ansonsten gilt laut ADAC:

Allenfalls Wasser, das maximal bis zur Unterkante der Stoßfänger reicht, kann noch mit Schrittgeschwindigkeit durchfahren werden.

Bei Sichtweiten von unter 50 Metern müssen Autofahrer auch bei Starkregen die Nebelschlussleuchte einschalten. Die maximale Höchstgeschwindigkeit

beträgt auch auf Autobahnen dann nur noch 50 km/h. „Wir raten dazu, bei solchen extremen Verhältnissen nicht mehr den halben Tacho als Anhaltspunkt für den Abstand zu wählen. Geschwindigkeit gleich Abstand, das ist wesentlich sicherer“, erklärt Verkehrsexperte Suthold.

Zieht ein Gewitter auf, sind Autofahrer, auch wenn ein Blitz direkt ins Auto einschlägt, im Fahrzeug geschützt. Das Fahrzeug wirkt wie ein Faradayscher Käfig. Die Entladung, die bis zu einigen hundert Millionen Volt erreichen kann, fließt über die Gitterstruktur des Blechgehäuses in den Boden. Das Prinzip funktioniert auch bei Cabrios - vorausgesetzt das Fahrzeugdach ist geschlossen.

Trotz der Sicherheit sollten Autofahrer laut ADAC bei einem Gewitter keinen erhöhten Parkplatz aufsuchen, die Fenster sowie das Schiebedach schließen und die Antennen einziehen. Im Innenraum sollten Metallteile, die mit der Karosserie in Verbindung stehen, nicht berührt werden. Vorsicht ist bei Wohnwagen und Wohnmobilen geboten, die aus reinem Kunststoff bestehen, wie etwa Wohnmobile in GFK-Bauweise: Die Fahrzeuge aus glasfaserverstärktem Kunststoff bieten keinen Schutz.

Versicherung: Wer zahlt bei Unwetterschäden am Auto?

JETZT SCHNELL ANMELDEN:
RÄDERWECHSELTAG
 in **Ostercappeln (Venne) am 26.10.2024!!!**
 Wir kümmern uns um Ihr Fahrzeug, während Sie sich im gemütlichen Ambiente eine kleine Auszeit gönnen.
 Ihr Team vom **Bosch Car Service / Karosseriefachbetrieb STICKELBROECK**

Potratz
 KFZ-Meisterbetrieb
 Reparaturen aller Fabrikate

AUTOTEAM

Jeden Dienstag bei uns:
DEKRA Hauptuntersuchung

Dielingen Dielinger Str. 51 Tel. 05474-775 Fax 6718

Siekermann
 Ihr Kfz-Fachbetrieb · Inh: W. Frank eK

jeden Donnerstag **DEKRA**
 Anmeldung erbeten Hauptuntersuchung (HU/AU)

**Bei uns ist ihr Auto in den besten Händen!
 Nutzen Sie unseren Abhol- und Bringservice.**

Stemwede-Wehdem · Stemwederberg-Straße 47
 Tel. 05773-484 · Fax -438 · w.frank@kfz-siekermann.de

Bei **Schäden durch Überschwemmungen** gilt gemäß ADAC in der Regel: Kommt das Wasser zum Auto, zahlt die Versicherung. Kommt das Auto zum Wasser, muss der Betroffene selbst für den Schaden aufkommen. Bei abgestellten Fahrzeugen erfolgt die Schadenregulierung über die Teilkaskoversicherung. Hier prüfen die Versicherer allerdings, ob die Möglichkeit bestand, das Auto rechtzeitig aus dem Überschwemmungsgebiet zu fahren.

Ob und welche Versicherung eintritt, hängt laut ADAC auch vom Fahrverhalten ab. Für einen durch Einfahren in eine überflutete Straße entstandenen Motorschaden tritt grundsätzlich die Vollkaskoversicherung ein. Allerdings kann die Versicherung bei grober Fahrlässigkeit Leistungen teilweise oder ganz verweigern, zum Beispiel, wenn die Überflutung für den Fahrer erkennbar war und dieser die Straße trotzdem befahren hat.

Wenn eine Überschwemmung so plötzlich auftritt, dass der Motor nicht mehr rechtzeitig abgestellt werden kann, ist der sogenannte Wasserschlag ausnahmsweise von der Teilkaskoversicherung gedeckt.

Auch **Hagelschäden** können über die Teilkaskoversicherung reguliert werden. Der ADAC empfiehlt, bei Schäden erstmal die eigene Versicherung zu kontaktieren und nicht auf eigene Faust zu handeln. Die Versicherung entscheidet, ob und durch wen ein Gutachten erstellt wird. Je nach Vertrag kann auch eine Werkstattbindung vereinbart sein, so dass man eine von der Versicherung vorgeschriebene Werkstatt ansteuern muss.

Fahrer von Leasing- oder Dienstwagen sollten prüfen, ob sie vertragliche Informationspflichten gegenüber ihrem Vertragspartner haben.

Bei einer Regulierung von Unwetterschäden über die Teilkaskoversicherung findet in der Regel keine Rückstufung in den Schadenfreiheitsklassen statt. Es wird lediglich die dort vereinbarte Selbstbeteiligung vom zu zahlenden Betrag abgezogen. Zahlt die Vollkaskoversicherung, wird die Versicherungsprämie im nächsten Jahr höher eingestuft. (ADAC Nordrhein)

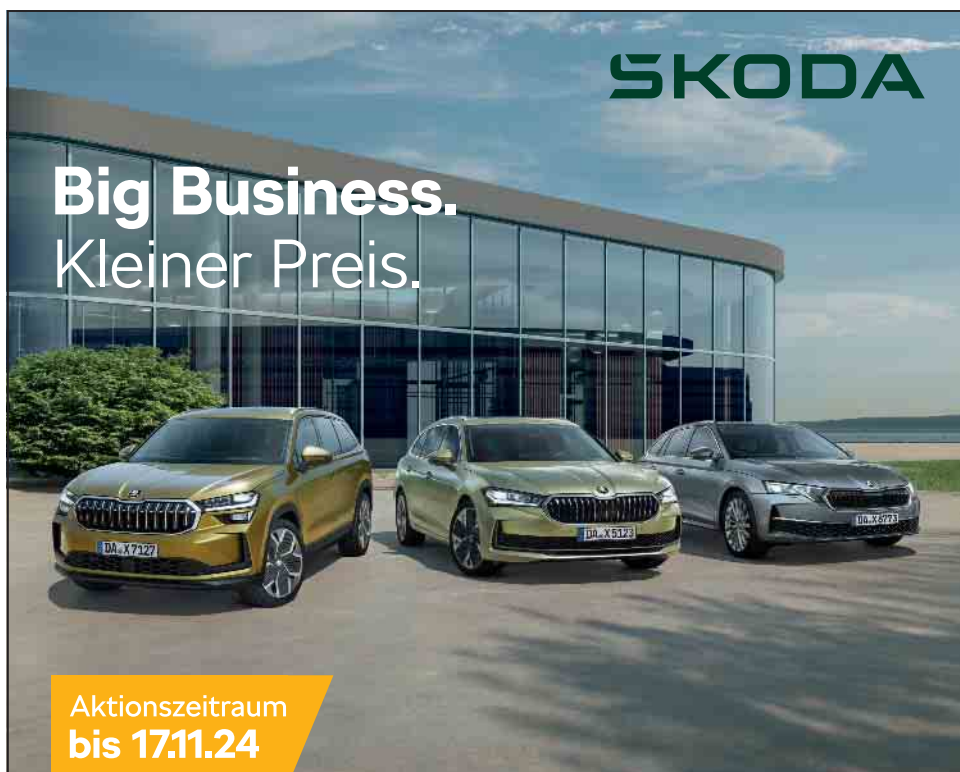

Jetzt schnell sein und **Wartung & Verschleiß-Paket** ab mtl. 9,- €² sichern.

Sie kümmern sich um das Wachstum Ihres Geschäfts. Wir kümmern uns um Ihre Fahrzeuge. Dank unseres **Wartung & Verschleiß-Sondertarifs** für den Škoda Kodiaq, Superb und Octavia können Sie sich auf einen reibungslos funktionierenden Fuhrpark verlassen. Und das zu fest kalkulierbaren Kosten. Sichern Sie sich jetzt ein attraktives Businessleasing, z. B. für den Škoda Superb Combi ab 299,00 € mtl. Nettoleasingrate¹ und entscheiden Sie sich on top für das **Wartung & Verschleiß-Paket zum Sondertarif ab nur 9,- €² mtl.!**

Unser Leasingangebot¹:

Škoda Superb Combi (Mild-Hybrid: Benzin) 1,5 l TSI mHEV DSG 110 kW (150 PS)

Vertragslaufzeit	36 Monate	Monatliche Leasingrate (netto)	299,00 €
Jährliche Fahrleistung	10.000 km	Wartung & Verschleiß-Sondertarif² (monatlich)	9,- €
Leasing-Sonderzahlung (netto)	0,00 €	Mtl. Gesamtleasingrate (netto)	308,00 €

Kraftstoffverbrauch in l/100 km, kombiniert: 5,1-6,2; CO₂-Emissionen in g/km, kombiniert: 117-142; CO₂-Klasse: D-E.

¹ Ein Angebot der Škoda Leasing, Zweigniederlassung der Volkswagen Leasing GmbH, Gifhornener Straße 57, 38112 Braunschweig. Zzgl. Überführungskosten und MwSt. Bonität vorausgesetzt.

² Zzgl. MwSt., mtl. Dienstleistungsrate **Wartung & Verschleiß-Sondertarif**. Nur in Verbindung mit einem neuen Geschäftsfahrzeugleasing der Škoda Leasing für den Škoda Kodiaq, Superb oder Octavia bei 36 Monaten Laufzeit und 10.000 km jährlicher Fahrleistung bis zum 17.11.2024. Mit dem **Wartung & Verschleiß-Sondertarif** sind unter anderem alle Wartungsarbeiten laut Herstellervorschrift inklusive gesetzlicher HU/AU und sämtliche Werkstattleistungen, resultierend aus Verschleiß durch sachgemäßen Gebrauch, abgedeckt. Nähere Informationen erhalten Sie bei uns.

Abbildung zeigt Sonderausstattung gegen Mehrpreis.

Autohaus
Schmale
LÜBBECKE - BLASHEIM

Autohaus Schmale
Ihr ŠKODA Partner in Lübbecke
Hauptstrasse 113, 32312 Lübbecke
T 05741-34880
mail@autohaus-schmale.de, www.autohaus-schmale.de

SoVD Sundern lädt ein zum Klönnachmittag

Sundern / Niedermehnen. Alle Mitglieder des SoVD Sundern mit Partnern sind eingeladen zum Kaffeetrinken am Donnerstag, 10. Oktober, bei Jobusch in Niedermehnen.

Beginn ist um 15 Uhr.

Bitte anmelden bis zum 5. Oktober bei Christina Lange, Telefon 05745-2471 oder 0171 845 47 42.



NEUES AUS DER SAMTGEMEINDE ALTES AMT LEMFÖRDE

Die Vögel des Glücks sind wieder da

Kleine Landpartien mit dem Rad zur Kranichrast in der Diepholzer Moorniederung

Hüde / Oppenwehe / Lembruch. Vom Hüder Dorfplatz aus geht es am Samstag, 12. Oktober, 13 Uhr, mit Claudia Schaaf-GenDIG in östliche Richtung, über landwirtschaftliche Wege und Nebenstraßen vorbei an Äckern und Feldern zum Oppenweher Moor.

Dort sind viele interessante Schautafeln über die heimischen Pflanzen und Tiere zu finden. Vom Turm aus hat man einen schönen Blick über das Moor. Mit etwas Glück sind von dort aus und auch entlang der Strecke die beeindruckenden „Vögel des Glücks“ zu beobachten. Tagsüber bei der Nahrungssuche sind sie häufig auf den abgeernteten Maisäckern zu finden. Im Herbst rasten bis zu 80.000 Kraniche auf ihrem



Kraniche fliegen vom Feld auf (Symbolfoto). Foto: DümmerWeserLand R. Burghausen

Flug gen Süden in der Diepholzer Moorniederung, die somit als drittgrößtes Kranichrastge-

biet in Europa gilt.

Die großen eleganten Vögel zu beobachten ist sowohl am Boden wie auch in der Luft ein ganz besonderes Naturschauspiel. Es ist wichtig sich möglichst ruhig zu verhalten und genügend Abstand zu wahren, damit sie nicht unnötig aufgeschreckt werden.

Im Moorhof Huck in Oppenwehe, der für seine leckeren Torten bekannt ist, ist eine Kaffeepause geplant. Der Rückweg führt am Fuße des Steweder Bergs entlang, wo das Farbenspiel der herbstlich gefärbten Blätter an „Indian Summer“ erinnert. Die Strecke ist ca. 40 Kilometer lang, leicht und flach. Am Freitag, 18. Oktober, 13 Uhr werden erneut die Räder gesattelt, die nächste öffentliche Radtour der Tourist Information Dümmerland steht auf dem Programm:

Wieder begleitet von Claudia

Schaaf-GenDIG geht es von Hüde auf eine Rundtour ins Rehener Geestmoor. Dort hoffen wir einige Kraniche zu erspähen, die sich auf den Wiesen und Feldern ihren Proviant für den Weiterflug anfreßen. Mit Einkehr in Lembruch in Strattmanns Haus am See. Die Strecke ist ca. 45 Kilometer lang, leicht und flach.

Treffpunkt beider Touren ist am Dorfgemeinschaftshaus in Hüde, Twassweg 4. Die Teilnahmegebühr liegt bei 6 Euro und ist vor Ort in bar zu entrichten.

Anmeldungen sind bis zum Vortag per E-Mail an tid@duemmer.de oder telefonisch unter 05447-242 über die Tourist Information Dümmerland möglich. Die Teilnehmerzahl ist begrenzt.

Bei schlechtem Wetter kann die Tour leider nicht stattfinden. Erkundigen Sie sich ggf. kurzfristig per Telefon.



PRODUKTFOTOGRAFIE

**SIE HABEN DAS PRODUKT?
WIR HABEN DAS KNOW-HOW!**

- hochwertige, professionelle Fotos die unsere Profis für Sie anfertigen
- wir setzen Ihre Produkte ins rechte Licht
- professionelle Bildbearbeitung
- individuelle Beratung
- hohe Qualitätskontrollen
- kurze Kommunikationswege um Ihre Wünsche umzusetzen



WEITERE INFOS UNTER:

www.rautenberg.media/film/produktfotos





Historischer Rundgang durch Lemförde

Bei einer Führung mit Anja Lücke gibt es viel über die Geschichte des Fleckens zu erfahren

Lemförde. Die Tourist Information Dümmerland (TID) bietet am Mittwoch, 2. Oktober, um 16.30 Uhr,

eine Führung durch Lemförde mit Anja Lücke an. Auf dem historischen Rundgang

der vom Amtshof zur Synagoge bis hin zur Bahnhofstraße führt, gibt es viel über die Geschichte des Fleckens zu erfahren.

In eineinhalb Stunden werden Geschichten, Daten und historische Fotos präsentiert, die von der spannenden Vergangenheit des Ortes zeugen.

Besonders interessant sind Gebäude wie die heutige Bücherei, die ehemalige Synagoge oder das sogenannte Doktorhaus. Anschließend führt der Weg zur ev. Kirche, die auch von innen besichtigt wer-

den kann. Nach weiteren Erzählungen und Stopps hat Anja Lücke zum Abschluss an der Bahnhofstraße eine ganz persönliche Geschichte parat.

Treffpunkt: Amtshof Lemförde, Hauptstraße 80, Lemförde

Kosten: Erw. 5 Euro / Kinder 2,50 Euro

Eine Anmeldung ist erforderlich bei der Tourist Information Dümmerland, Große Straße 76, 49459 Lembruch, Tel. 05447-242 oder unter E-Mail tid@duemmer.de.



Der historische Rundgang mit Anja Lücke führt vom Amtshof zur Synagoge bis hin zur Bahnhofstraße. Foto: TID

3. Oktober 2024
Tag des Gastes

Jeden 1. Donnerstag im Monat

Alle Biere und alkoholfreien Getränke 0,2l	1,80 €
Alle Spirituosen 2cl	2,- €
Wittlager Hochzeitssuppe Rinderkraftbrühe mit Einlage	4,- €
Krústchentoast „Bohmterheide“ kl. Schnitzel mit Champignonröhrei und Salatgarnitur	10,50 €
Jäger- o. Paprikaschnitzel nach Balkan Art m. Pommes frites o. Kartoffelkroketten	13,50 €
Zungenragout in Madeirasauce mit Salzkartoffeln und gem. Salat	16,90 €

Mittags 11.³⁰ - 14.⁰⁰ Uhr • Abends ab 18.⁰⁰ Uhr

„Man m...ss sp...ren,
wo man k...nn!“

GASTHOF RIEMANN
BOHMTER HEIDE

Leverner Straße 32 BOHMTE Telefon 0 54 71 - 312

ANZEIGEN · PROSPEKTEVERTEILUNG DRUCKE · WEB-AUFTRITTE · FILM

Rufen Sie uns an und vereinbaren Sie einen Termin mit uns.



Wir rücken Ihre Produkte und Dienstleistungen, die gesamte Leistungsfähigkeit Ihres Unternehmens, individuell nach Ihren Wünschen, ins richtige Licht.

ZEITUNG Lokaler geht's nicht. **DRUCK** Satz.Druck.Image. **WEB** 24/7 online. **FILM** Perfekter Drehmoment.

Online lesen: stemweder-bote.de/e-paper

STEMWEDER BOTE

VERTEILUNG IN
STEMWEDE UND IN DER
SAMTGEMEINDE LEMFÖRDE



MEDIENBERATERIN
Mareile Mattlage
FON 02241 260-180
E-MAIL stemweder-bote@rautenberg.media

MEDIENBERATERIN
Kathrin Sander
FON 02241 260-179
E-MAIL stemweder-bote@rautenberg.media

Musikalische Klänge bei Kaffee und Kuchen

Kaffeekonzert mit der Heimatkapelle Rahden am 13. Oktober

Rahden. Nach einer erfolgreichen Premiere im letzten Jahr lädt die Heimatkapelle Rahden auch in diesem Jahr wieder zu einem besonderen Kaffeekonzert ein. Das Event findet statt am Sonntag, 13. Oktober, in der Aula des Rahdener Gymnasiums. Beginn ist um 15 Uhr, Einlass ab 14 Uhr.

Das Orchester hat wieder ein abwechslungsreiches und kurzweiliges Programm vorbereitet und freut sich schon auf einen unterhaltsamen Nachmittag mit musikbegeisterten Zuhörern.

Das Konzert bietet nicht nur ein musikalisches Erlebnis, sondern auch eine gemütliche Atmosphäre, in der Musikliebhaber bei Kaffee und Kuchen entspannen können. Wieder dabei sind auch die Landfrauen aus den Rahdener Ortsverbänden, die mit einem vielseitigen Torten- und Kuchen-



Familien

ANZEIGENSHOP

Hochzeit.
Wir haben uns eben
verlobt!
**Harst und
Verlobten**

F597
90 x 50 mm
ab **57,42***

Natascha
ist da!
Herzlichen
Dank für
die guten
Glückwünsche
anlässlich
der Geburt
des
Sohnes
von
Ulrike
Buschendorf
und
Martin
Mustermann

15.07.30 • 56 cm • 3.350 g

FGB 20-13
43 x 90 mm
ab **52,00***

DANKSAGUN
Für die wohlwollende Beweise der
Anleitung beim Tod meines
geliebten Vaters, unseres guten
Schwagervaters und Großvaters
Michael Musterfeld
durchen wir unseren Dank aus
im Namen aller Angehörigen
Sela Musterfeld (Geo. Muster)

TD 12-12
90 x 90 mm
ab **102,96***

WOHNUNG!
Abwechslungsreiche Wohnung
3 ZL, 175 qm, 2-Gartenhaus,
Bodenheizung, großer Balkon, voll-
ständige Komplettküche, Bad,
geschützt, zentrale Heizung, Gar-
ten, 2. Etage, 2. Hand, 2. Hand,
Für 8-9 Pers.
Tel. 0271 231111

K03_15
43 x 30 mm
ab **17,00***

*inkl. MwSt., Preis variiert nach Auflage der Zeitung.

Online Familien-Anzeigen:
für alles was wirklich zählt!

shop.rautenberg.media

Nach einer erfolgreichen Premiere im Vorjahr lädt die Heimatkapelle Rahden wieder zu einem besonderen Kaffeekonzert ein. (stehend v.l.) Andreas Krüger, Verena Krüger, Andrea Klasing, Rita Imgarten, (sitzend v.l.) Ulrike Buschendorf, Heidelies Schmidt.

buffett auch in diesem Jahr die Gäste begeistern möchten. Der Eintritt zu diesem Konzerterlebnis ist frei, jedoch ist eine verbindliche Anmeldung erforderlich. Anmelden kann man sich telefonisch unter 05771-608857 (Krüger) oder per E-Mail an info@heimatkapelle-rahden.de. „Wir empfehlen allen Interessierten, sich rechtzeitig anzumelden, da die Anzahl der Plätze begrenzt

ist“, betont der Vorsitzende Andreas Krüger. Somit sei außerdem gesichert, dass für jeden Gast auch ausreichend Sitzplätze und leckere Tortenstücke vorhanden sind. „Verpassen Sie nicht die Gelegenheit, einen Nachmittag voller Musik und Genuss in geselliger Runde zu erleben. Sichern Sie sich rechtzeitig Ihren Platz! Eine Anmeldung ist ab sofort möglich“, laden die Veranstalter ein.



Irreführung mit Hilfsmitteln: Mehr Schutz für Pflegebedürftige

Häufig benötigen Menschen, die einen Pflegegrad haben und zuhause gepflegt werden, Hilfsmittel. Dafür können sie von der Pflegekasse einen Zuschuss in Höhe von höchstens 40 Euro erhalten.

Dies wird immer wieder von Firmen ausgenutzt, die ungefragt pflegebedürftige Verbraucher:innen anrufen und ihnen ein Abo über eine fertige Pflegehilfsmittelbox anbieten. Die Verbraucherzentrale NRW erhält häufig Beschwerden darüber. Die Betroffenen stellen dann nach Erhalt fest, dass sie diese Hilfsmittel weder haben wollen noch benötigen. Neue Regelungen für Sanitätshäuser und Co., die einen Vertrag mit der Pflegekasse haben, sollen dies nun verhindern. Pflegerechtsexpertin Verena Querling gibt Tipps, wie man sich bei ungewollten Anrufen verhalten sollte und erläutert die neuen Regelungen.

Wer hat Anspruch auf Pflegehilfsmittel zum Verbrauch?

Pflegehilfsmittel zum Verbrauch sollen die Pflege zu Hause erleichtern.

Dies können zum Beispiel Einmalhandschuhe, Händedesinfektionsmittel oder Einmal-Bettwäsche sein. Der Anspruch besteht ab Pflegegrad 1, wenn die pflegebedürftige Person zu Hause gepflegt wird. Der Anspruch besteht auch, wenn sie in einer Einrichtung des Betreuten Wohnens oder einer Wohngemeinschaft lebt. Menschen, die ausschließlich von einem Pflegedienst gepflegt werden, in einem stationären Pflegeheim leben oder im Krankenhaus sind, haben keinen Anspruch auf diesen Zuschuss.

Wie erhält man den Zuschuss?

Es gibt zwei Möglichkeiten. Entweder kauft man die Pflegehilfsmittel selbst, zum Beispiel in einem Drogeriemarkt. Dann beantragt man bei der Pflegekasse eine Erstattung der Kosten. Dafür halten die meisten Pflegekassen ein Online-Formular bereit, das man ausfüllt und mit der Quittung zusammen einreicht. Oder man wendet sich an einen Anbieter, der mit der eigenen Krankenkasse einen Vertrag hat. Wer das ist, er-

fragt man bei der Kasse. Bei diesem Anbieter lassen sich die passenden Pflegehilfsmittel nach Bedarf zusammenstellen. Der Anbieter reicht den Antrag für den Zuschuss bei der Krankenkasse ein, die den Bedarf prüft. Liegt dieser vor, wird ein entsprechender Zuschuss von höchstens 40 Euro genehmigt.

Wie verhält man sich bei ungewollten Anrufen?

Meldet sich ein Anbieter von Pflegehilfsmitteln unaufgefordert telefonisch, legt man am besten schnell wieder auf. Wenn dann allerdings doch die ungebetenen Pflegehilfsmittel zugesandt werden, sollte man die Bestellung widerrufen und diese vorsorglich anfechten. Dazu kann der Musterbrief der Verbraucherzentrale NRW genutzt werden. Außerdem ist es sinnvoll, die Pflegekasse zu kontaktieren und die Bestellung zu stornieren. Zusätzlich sollte die Annahme verweigert werden und etwaigen Zahlungsansprüchen widersprochen werden. Immer gilt: Keine Daten herausgeben. Fragen zu per-

sönlichen Angaben wie Name, Anschrift, Geburtsdatum oder Versicherungsnummer sowie Fragen zur Gesundheit und zum Pflegegrad sollten nicht beantwortet werden. Überraschende Anrufe und ungewollte Besuche von Anbietern sollen der Vergangenheit angehören.

Die neuen Regelungen des Spitzenverbandes der Krankenkassen verbieten Anbietern, die Verträge mit den Pflegekassen haben, zu Verbraucher:innen unaufgefordert Kontakt aufzunehmen. Außerdem ist es untersagt, fertig gepackte Pflegeboxen zu versenden. Dies soll verhindern, dass Verbraucher:innen Pflegehilfsmittel erhalten, die sie nicht benötigen. Vielmehr muss die pflegebedürftige Person die Möglichkeit haben, diese je nach Bedarf zusammenzustellen.

Damit die passenden Pflegehilfsmittel ausgesucht werden können, muss durch eine speziell geschulte Fachkraft eine Beratung erfolgen. (Verbraucherzentrale NRW / Bergisch Gladbach)

Anzeige

KulturKanapees in Bad Essen: Ein Menü der Vielfalt!

Am Samstag, den 12. Oktober 2024, ist es soweit: Die Bad Essener KulturKanapees laden zu einem genussvollen Abend ein, bei dem Sie kulturelle Köstlichkeiten im Mini-Format erleben können! Mit einem Ticket servieren wir Ihnen gleich vier Veranstaltungen, die Ihnen Musik, Lesungen, Comedy oder Theater auf den Teller zaubern.

Schlendern und Genießen

Bei den Bad Essener KulturKanapees haben Sie die Qual der Wahl: An diesem Abend wählen Sie aus acht Angeboten vier aus. Jede Vorstellung dauert 20 Minuten, und zwischen den Veranstaltungen bleibt Ihnen genug Zeit, um von einem Erlebnis zum nächsten zu schlendern. Die Vorstellungzeiten sind 18:30, 19:20, 20:10 und 21:00 Uhr. Sollten Sie bei einer Vorstellung keinen Platz mehr finden, so wandern Sie einfach zum nächsten

Schauplatz weiter und probieren es danach erneut! Bühnen sind an diesem Abend wieder Einzelhändler und Geschäfte im Ortskern von Bad Essen.

Ein Buffet der Künste

Das diesjährige Programm verspricht kulturelle Leckerbissen für jeden Geschmack. Die Autorin Dorothee Krämer liest aus ihrem Lyrikband „Die Poesie deiner Worte“. Wer den Abend lieber mit einem Lächeln auf den Lippen verbringen möchte, ist bei Achim Leufker genau richtig - sein Comedy-Programm wird garantiert für zahlreiche Lacher sorgen. Ebenso gut wird sicherlich auch das Musikkabarett von Matthias Reuter zu unterhalten wissen.

Für diejenigen, die eine sensationelle Show suchen, sind die drei Drag-Queens vom House of Blænk die richtige Wahl. Das Krokodil Theater serviert Ihnen mit der „Kartoffelkomödie“ herzhaftes Figuren-

theater, das humorvoll und unterhaltsam den Abend bereichert.

Musikalische Feinschmecker kommen ebenfalls auf ihre Kosten: Die Harfenistin Marie Pieck verzaubert Sie mit sanften Klängen und Alina Sebastian wird Sie mit ihrem New Country Musikstil begeistern. Die Band „Way Out West“ wird mit ihrem kraftvollen Gesangsauftritt und der Ukulele für eine mitreißende Stimmung.

Gemeinsamer Abschluss

Der gemeinsame Abschluss ist nach der letzten Vorstellung gegen 21:30 Uhr im „BlütenGenuss“ an der Lindenstraße. Hier gibt es nicht nur eine warme Suppe oder ein Kanapee, sondern auch die Gelegenheit, die Künstler des Abends persönlich kennenzulernen. Außerdem wird das Bad Essener „KulturKanapee“ verliehen - ein handgefertigter Publikumspreis, gestiftet von der Künstlerin Peggy Mewes.

Tickets und Kontakt

Die Tickets erhalten Sie für 22,- € / erm. 19,- € im Vorverkauf in der Tourist-Information.

Eventuelle Restkarten an der Abendkasse für 25,- € / erm. 22,- €. Eine Vorreservierung der Tickets ist bereits möglich.

Tel.: 05472-94 92-0

www.badessen.info

BAD ESSENER
KulturKanapees
SA., 12.10.2024
1 TICKET = 4 VORSTELLUNGEN
www.badessen.info

Wenn das Konzert zum Reinfall wird

Das Tickettool

der Verbraucherzentralen prüft Ansprüche bei Problemen auf Konzerten und bei Festivals

Um ihren Lieblingsstar live zu erleben, geben viele Menschen sehr viel Geld aus. Die Erwartungen an einen unvergesslichen Abend sind entsprechend hoch. Aber nicht immer läuft das Event so reibungslos ab wie erwartet: Das Konzert beginnt zu spät, ein Unwetter zieht über das Gelände oder die Bühne ist vom teuer bezahlten Sitzplatz nur schlecht zu sehen. Welche Rechte Betroffene haben, lässt sich mit dem kostenlosen Tickettool der Verbraucherzentralen prüfen.

Das Konzert wird abgebrochen
Findet das Konzert nicht vollständig statt, muss auch nicht voll gezahlt werden. Sollte sich der Veranstalter nicht von sich aus kulant zeigen, können sich Be-

troffene um Rückzahlung eines anteiligen Betrags des Ticketpreises bemühen. Wie viel sie vom Veranstalter fordern können, richtet sich nach dem Einzelfall. Wenn der Veranstalter Schuld an dem Ausfall hat, hat er gegebenenfalls auch Schäden zu ersetzen, die entstanden sind – zum Beispiel die Kosten für ein gebuchtes Hotelzimmer und bereits bezahlte Fahrtkosten. Bei einem Unwetter wird das in aller Regel nicht der Fall sein.

Das Konzert beginnt zu spät oder ist zu kurz

Wenn das Konzert um 20 Uhr beginnen soll, sich die Band kurz vor 22 Uhr aber immer noch nicht blicken lässt, müssen Fans das nicht hinnehmen. Sie können ent-

weder versuchen, die Eintrittskarte gleich vor Ort zurückzugeben und Geld zurückzubekommen oder später einen Teil des Eintrittspreises beim Veranstalter zurückzufordern. Beginnt das Konzert zwar pünktlich, wird aber nach einer halben Stunde wieder beendet, können Fans ebenfalls einen Teil des Ticketpreises zurückfordern. Auch wenn es keine generellen Richtwerte für die Mindestdauer eines Konzertes gibt, müssen sich Verbraucher:innen nicht alles gefallen lassen. Seriöse Veranstalter können in der Regel auch vorher darüber Auskunft geben, wie lange das Konzert ungefähr dauern wird. Darüber hinaus finden sich häufig im Internet Informationen zur Spieldauer und entsprechenden Setlists von vorangegangenen Konzerten.

Die Sicht ist eingeschränkt
Nicht immer ist der Blick auf den Lieblingsstar so gut wie erhofft. Werden Plätze in unterschiedlichen Kategorien angeboten, dann ist die „bessere Sicht“ auf die Bühne ein Kriterium für einen höheren Preis. Solange der Veranstalter nicht bereits beim Verkauf der Tickets konkret auf eine eingeschränkte Sicht hinweist, dürfen Verbraucher:innen darauf vertrauen, dass der Veranstalter auf teureren Plätzen für eine bessere Sicht sorgt. Ist das nicht der Fall, können Verbraucher:innen den Ticketpreis nachträglich mindern. Bei Stehplätzen ist grundsätzlich

immer damit zu rechnen, dass die Sicht auf die Bühne durch andere Personen oder die Entfernung des Platzes zur Bühne eingeschränkt oder nicht möglich ist. Der Veranstalter muss hier nicht für eine ungehinderte Sicht auf die Bühne sorgen. Trotzdem dürfen Fans auch bei unbestuhlten Veranstaltungen davon ausgehen, dass sie die Möglichkeit haben, die Darbietung zu sehen. Bei größerer Entfernung zur Bühne könnte dies bedeuten, dass der Veranstalter beispielsweise eine zusätzliche Übertragung über eine Leinwand anbieten sollte.

Der Sound ist schlecht
Ist der Ton aufgrund fehlerhafter Technik schlecht, etwa weil er viel zu laut, leise oder verzerrt ist, liegt ein Mangel vor. Entscheidend ist, dass der Ton objektiv unzureichend war und es sich nicht um ein subjektives Empfinden einzelner Besucher:innen handelt. Ist das der Fall, können Verbraucher:innen den Ticketpreis nachträglich mindern.

Weiterführende Infos und Links:
Das interaktive Tickettool der Verbraucherzentralen hilft mit einer ersten rechtlichen Einschätzung und in vielen Fällen auch mit einem Musterschreiben, um die Ansprüche durchzusetzen:
www.verbraucherzentrale.nrw/rechte-bei-festivals-und-konzerten
(Quelle: Verbraucherzentrale NRW / Beratungsstelle Euskirchen)



Abonnieren Sie den KÖNIGSBERGER EXPRESS.

Diese deutschsprachige Zeitung informiert Sie monatlich über Gesellschaft und Politik in der Region in und um Kaliningrad.



Der Königsberger Express erscheint monatlich und kostet im Abonnement 44,00 Euro pro Jahr.



ABO-BESTELLUNG
FON +49 (0) 2241 260-380
FAX +49 (0) 2241 260-339
www.koenigsberger-express.info

Hiermit bestelle ich den KÖNIGSBERGER EXPRESS verbindlich bei der Rautenberg Media KG – Kasinostraße 28-30 – 53840 Troisdorf

ABONNEMENTBESTELLUNG

Name / Vorname

Straße / PLZ / Ort

Telefon (für eventuelle Rückfragen) / Unterschrift für das Abonnement

Hiermit ermächtige ich Sie zur Abbuchung des Abonnements von meinem Konto.

Bezogene Bank

IBAN / Unterschrift für den Bankeinzug





Mit der Leidenschaft für Technik

Berufe: Ausbildung im Motorgeräte-Fachhandel bietet ausgezeichnete Perspektiven

Aufsitz-Rasenmäher, Motorsägen und Mähroboter: Für die einen handelt es sich um Erwachsenenspielzeug für Outdoorfans, viele andere machen aber auch ihren Beruf daraus. Denn um private Gärten und öffentliche Grünflächen richtig zu pflegen, ist mitunter schweres Gerät nötig. Fachleute im Forst- und Gartengerätefachhandel beraten ihre Kunden, verkaufen die neueste Technik und kümmern sich außerdem um Wartung und Reparaturen.

Die sogenannten Motoristenbetriebe bieten Schulabgängern mit Leidenschaft für Technik vielfältige und attraktive Ausbildungswege im technischen und kaufmännischen Bereich.

Entwicklungschancen in örtlichen Unternehmen

Die sogenannte Generation Z, die heute den Arbeits- und Ausbildungsmarkt betritt, wünscht sich Studien zufolge verstärkt ein sinnstiftendes Arbeiten, Freiraum für eigene Ideen, eine harmonische Arbeitsumgebung und eine ausgeglichene Work-Life-Balance. „Genau diese Werte verkörpern die familiengeführten Fachbetriebe des Motoristenhandwerks. Da es sich zumeist um regionale Unternehmen handelt, werden sie oft jedoch nicht ausreichend wahrgenommen“, berichtet Geschäftsführer Oliver Hütt von



Schweres Gerät sicher beherrschen: Die Leidenschaft für Technik ist eine gute Voraussetzung für eine Ausbildung im Motorgeräte-Fachhandel.
Foto: DJD/www.greenbase.de

der Handelsgenossenschaft Greenbase. Deshalb wollen Branchenverbände die regionalen Firmen dabei unterstützen, Schulabgänger gezielter anzusprechen und als Fachkräfte von morgen zu gewinnen. Für Technikbegeisterte könnte die Ausbildung zum Motorgeräte-Mechatroniker die richtige Wahl sein. In Verkauf und Beratung sind Kaufleute für den Einzelhandel oder Groß- und Außenhandel gefragt.

Den technischen Wandel mitgestalten

Neben einer fundierten Ausbil-

dung bieten Motoristenbetriebe ihren Azubis bei einem erfolgreichen Abschluss attraktive Perspektiven - angefangen von einer Übernahme bis hin zu vielfältigen Weiterbildungs- und Aufstiegschancen. „Ob Vier-Tage-Woche oder doch lieber Karriere bis hin zur Selbstständigkeit, die Motoristenbranche hält viele Chancen bereit“, so Oliver Hütt weiter. Da gut jeder vierte Betrieb in den nächsten fünf bis zehn Jahren einen Nachfolger oder Geschäftsführer suche, seien die Karriereperspektiven sehr gut. Unter www.greenbase.de etwa gibt es mehr Details dazu, zudem lassen sich hier örtliche

Motoristenbetriebe finden. Ein Praktikum vor der Entscheidung für eine Berufsausbildung ist immer eine gute Idee. Angehende Fachkräfte in diesem Bereich werden spannende Entwicklungen hautnah miterleben: Der Wandel vom Verbrennungsmotor hin zu ökologisch nachhaltigen Antrieben sowie der Trend zu Robotertechnologie macht auch vor dieser Branche nicht halt und sorgt für neue Herausforderungen, gerade für die junge Generation. (DJD)

H. SIEFKER
1941
HAUSTECHNIK GMBH

Wir benötigen Verstärkung

Anlagenmechaniker
für Sanitär-, Heizungs- und Klimatechnik

Elektroinstallateur
für Energie- und Gebäudetechnik

(m/w/d)
zu sofort oder später
zu Top-Konditionen gesucht!

Schledehauser Straße 3
49152 Bad Essen
Telefon 0 54 72 - 9 42 70

info@siefker-haustechnik.de
www.siefker-haustechnik.de



Bei mechatronischen Berufen stehen Wartung und Reparatur von Garten- und Outdoorgeräten im Mittelpunkt.

Foto: DJD/www.greenbase.de/Lisa Schaez

Ergotherapeut gesucht (m/w/d)

in Voll- und/oder Teilzeit zu sofort

Wir suchen

- ...jemanden mit Freude an der Arbeit in der Pädiatrie, Orthopädie und Neurologie
- ...jemanden mit Empathie, Zielstrebigkeit und Verlässlichkeit
- ...eine/n teamfähige/n Kollegin/en

Wir freuen uns auf Ihre schriftliche Bewerbung, per Post oder E-Mail

ergo therapie
NADINE DETERS
www.ergotherapie-deters.de

Rosenstraße 8
49163 Hunteburg
ergo-deters@live.com

Wenn Clara auf Reisen geht

So spannend kann die Tätigkeit beim Kunstspeziallogistiker sein

Im 18. Jahrhundert war sie auf Jahrmärkten, an Fürstenhöfen und auf Volksfesten in ganz Europa eine Sensation. Mit elf Jahren war sie dreieinhalb Meter lang, 1,70 Meter hoch und 2.500 Kilogramm schwer. Die Rede ist vom Nashorn Clara, dessen lebensgroßes Abbild von Jean-Baptiste Oudry üblicherweise im Staatlichen Museum Schwerin hängt. Wegen Renovierungsarbeiten ist das Museum seit 2021 für drei Jahre geschlossen - und Clara ging auf Reisen. Zunächst in ein Depot nach Hamburg und im Sommer 2022 als Mittelpunkt einer Ausstellung ins weltberühmte Rijksmuseum nach Amsterdam, in dem derzeit die große Vermeer-Ausstellung zu sehen ist. Für Transporte wie von dem Gemälde von Clara sind Logistiker zuständig, die sich auf das Bewegen kostbarer und sensiti-

ver Objekte spezialisiert haben. Aber selbst für sie war der Transport von Clara eine Herausforderung.

Clara in der Spezialkiste

Denn neben Fingerspitzengefühl und Augenmaß beim Bewegen durchs Museum verlangte die schiere Größe des Bildes einen entsprechend großvolumigen Transportbehälter.

In der Kölner Manufaktur des Speziallogistikers Hasenkamp wurde eine Kiste in den Maßen 340 mal 511 Zentimeter gefertigt, der hölzerne Schutzkorpus wiegt 832 Kilogramm. „In unserer Firmengeschichte stellt die exklusiv für Clara gefertigte Transportkiste ein Novum dar“, erklärt Geschäftsführer Dr. Thomas Schneider.

Das Kölner Traditionsunternehmen hat sich im Firmenbereich „Fine Arts“ auf den Transport von Kunst- und Kulturgütern



Das Gemälde von Nashorn Clara hängt üblicherweise im Staatlichen Museum Schwerin. Da das Haus wegen Renovierungsarbeiten für drei Jahre geschlossen ist, ging Clara mit großem Aufwand auf Reisen - unter anderem ins berühmte Rijksmuseum nach Amsterdam.

Foto: DJD/hasenkamp

spezialisiert: von der Totenmaske Tutanchamuns über Gemälde von Leonardo da Vinci bis hin zur Himmelscheibe von Nebra und den Tonkriegerern der Terrakotta-Armee.

„High-End-Klimakisten gewährleisten den gesamten Transport sensibler Kunstgüter über eine stabile Temperatur und gleichbleibende Luftfeuchtigkeit. Versendet wird weltweit per Luft- und Seefracht oder per Lkw“, so Schneider.

Mitarbeitende können ständig ihr Jobprofil verändern und „horizontal“ wechseln

Neben „Fine Arts“ betreibt Hasenkamp die Bereiche Relocations, Archivdepot und Final Mile Service als Subunternehmer für große Paketdienstlei-

ster. „Wir bieten zahlreiche internationale Jobs und Karriereoptionen in der Disposition und Logistik, im Lager und in der Schreinerei sowie in der IT und im Transport. Zudem vergeben wir Ausbildungsplätze und bieten Karrierechancen während und nach dem Studium“, erklärt Thomas Schneider. Interessierte finden weitere Infos unter www.hasenkamp.com/de/karriere. Schneider weist auf den besonderen Reiz der Arbeitsplätze hin: „Bei uns kann jeder und jede Mitarbeitende permanent das Jobprofil verändern und nach einer internen Schulung quasi horizontal wechseln, Abwechslung ist hier das Salz in der Suppe.“ (DJD)



Haus Elisabeth

Seniorenzentrum Bohmte GmbH

Wir suchen zum nächstmöglichen Termin

Gesundheits- und Krankenpfleger (m/w/d)
Pflegfachfrau/Pflegfachmann (d)
Altenpfleger (m/w/d)

in Voll- und Teilzeit für den Tag- oder Nachtdienst

Wir freuen uns auf Ihre Bewerbung, wenn Sie

- eine entsprechende Qualifikation haben
- Sie engagiert und motiviert sind
- Sie eigenverantwortlich arbeiten möchten

Unser Unternehmen bietet Ihnen eine zeitgemäße Vergütung, ein engagiertes Mitarbeiter- und Leitungsteam sowie **Wohnraum in fußläufiger Nähe.**

Rufen Sie uns an oder senden Ihre Bewerbung an:

Haus Elisabeth oder per Email:
 Gartenstr. 12 hl@haus-elisabeth-bohmte.de
 49163 Bohmte Tel.: 0 54 71/9 55 20

Sonne - aber sicher

Besonders in Außenberufen ist ganzjähriger UV-Schutz unerlässlich

Ausgedehnte Radtouren in den gleißenden Strahlen der Frühlingssonne, Sommerpicknick im Park, Urlaub am Strand oder in den Bergen: Bei diesen Gelegenheiten achten inzwischen die meisten Menschen darauf, ausreichend Sonnencreme aufzutragen. Anders sieht es bei Menschen mit Außenberufen aus, insbesondere an trübren Tagen und erst recht in der kühleren Jahreszeit - hier wird der UV-Schutz allzu oft vernachlässigt. Dabei dringen bis zu 90 Prozent der UVA- und UVB-Strahlen auch durch die Wolken und können zu Hautalterung, Hautkrebs und Augenschäden beitragen. Hautkrebs ist die häufigste Krebserkrankung weltweit. Über 230.000 Neuerkrankungen jährlich gibt es in Deutschland bei hellem Hautkrebs, über 28.000 Neuerkrankungen sind es beim Melanom (Schwarzer Hautkrebs).

Die Strahlung dringt auch durch Wolken

Das sind alarmierende Zahlen, daher sollte man 365 Tage im Jahr an einen hohen Lichtschutzfaktor denken. Durch die permanente Sonneneinstrahlung haben vor allem Menschen in Außenberufen ein erhöhtes Risiko, an hellem Hautkrebs zu erkranken. Dazu gehören beispielsweise Landwirte, Dachdecker, Straßenarbeiter, Gärtner, Beschäftigte in der Müllabfuhr sowie viele Profisportler. Als wichtigste Maßnahme ist ein medizinischer Sonnenschutz angeraten, der über einen Lichtschutzfaktor der höchsten Kategorie (50+) sowie UV-A und UV-B-Filter verfügt - wie Actinica Lotion, die als Medizinprodukt mit klinischer Langzeitstudie nachweislich die Prävention bestimmter Formen von hellem Hautkrebs unterstützt. Zusätzlich ist dunkle, festgewebte Kleidung - am besten langärmelig - gegenüber hellen und luftigen Kleidungsstücken zu bevorzugen. Für gefährdete Personen gibt es auch spezielle Bekleidungsstücke zum Schutz - sie wird mit dem Kürzel UPF (Ultraviolet Protection Factor) gekennzeichnet. Kopf-, Ohren- und Nackenbedeckung sowie eine gute Sonnenbrille gehören ebenso zu einer guten Ausstattung.

Siesta halten für die Prävention
Generell ist ein achtsamer Umgang mit der Sonne wichtig. Tipps hierzu auch auf www.actinicalotion.com. So ist es sinnvoll, sich gerade in der warmen Jahreszeit einen Trick der Südeuropäer abzuschauen: Diese halten in der Mittagszeit eine lange Siesta und sind so weniger Risiko durch die UV-Strahlung ausgesetzt. Zumindest sollte in diesen Stunden die Arbeit in den Schatten verlegt werden. Hier sind auch Arbeitgeber in der Pflicht, die außen liegenden Arbeitsstellen abzuschirmen beziehungsweise zu überdachen. Und nicht zuletzt können sorgfältige Selbstbeobachtung und regelmäßige Vorsorgeuntersuchungen beim Hautarzt helfen, Hautkrebs möglichst frühzeitig zu entdecken und behandeln. (DJD)

Jobrisiko Sonne: Beschäftigte in Außenberufen sind besonders gefährdet für hellen Hautkrebs. Foto: DJD/Galderma/Stefan Gruber www.touristikfoto.com

Die gemeindeeigene
KINDERLAND BAD ESSEN gGmbH 
sucht zum nächstmöglichen Zeitpunkt für eine **Krippengruppe in der Kindertagesstätte Eielstädt** eine

Erzieherin, Sozialpädagogische Assistentin, Sozialassistentin, Heilpädagogin oder Heilerziehungspflegerin (w/m/d) 
für möglichst 39 Wochenstunden, ggfs. aber auch mindestens 30 Wochenstunden.

Eine ausführliche Stellenbeschreibung finden Sie unter www.badessen.de.
Schriftliche Bewerbungen mit aussagefähigen Unterlagen (Lebenslauf, Lichtbild, Zeugnisse etc.) richten Sie bitte **umgehend** an die

KINDERLAND BAD ESSEN gGmbH
Lindenstraße 41/43, 49152 Bad Essen.



Die Umweltdienstleister für das Osnabrücker Land

#umwetter **GESUCHT!**

Maschinenschlosser im Kompostwerk Vollzeit in Bohmte (m/w/d)

Elektriker im Kompostwerk Vollzeit in Bohmte (m/w/d)

Radladerfahrer im Kompostwerk Vollzeit in Bohmte - Hunteburg (m/w/d)

 Krisensicherer Arbeitsplatz **Weitere Informationen unter awigo.de/jobs**

**Die nächste Ausgabe
erscheint am:
Samstag, 05. Oktober 2024**

Rautenberg Media Zeitungspapier –
nachhaltig & zertifiziert:
Made of paper awarded the EU Ecolabel
reg. no. FI/11/001, supplied by UPM

IMPRESSUM

STEMWEDER BOTE

HERAUSGEBER, DRUCK UND VERLAG

RAUTENBERG MEDIA KG
Kasinostraße 28-30 · 53840 Troisdorf
Fon +49 (0) 2241 260-0 · Fax 260-259
willkommen@rautenbergberg.media

V.i.S.d.P. Redaktioneller Teil:
Bianca Breuer und Corinna Hanf
Verantwortlich f. d. Anzeigenteil:
Dunja Rebinski

ERSCHEINUNG wöchentlich

V.i.S.d.P. FÜR DIE RUBRIK

· Politik
SPD Mathias Straub

Kostenlose Haushaltsverteilung in Stemwede. Zustellung ohne Rechtsanspruch. Einzelbezug über Rautenberg Media 5,00 Euro/Stück + Porto. Sind gesetzlich geschützte Warenzeichen nicht gekennzeichnet, erlauben fehlende Hinweise keine freie Nutzung. Namentlich gekennzeichnete Artikel spiegeln nicht immer die Meinung der Redaktion wider.

**Handhabung für unverlangt hereingegebene
Pressematerialien**

Rautenberg Media übernimmt keine Haftung für die Richtigkeit (inhaltlich u. orthographisch) und Vollständigkeit. Per Post erhaltenes Pressematerial wird nicht zurückgesandt. Keine garantierte Veröffentlichung. Entstehen Forderungen Dritter aus Verletzungen des Urheber-, Presse- oder Nutzungsrechts durch das Pressematerial, fordert Rautenberg Media Schadenersatz beim Einreicher. Bei irrtümlich fehlender Namensnennung am Werk (z.B. Bildnachweis) verzichtet der Einreicher auf jegliche Forderung an Rautenberg Media. Durch den Einreicher des Pressematerials wird Rautenberg Media befugt, dieses sowohl für ihre Print-Ausgaben, als auch für die durch sie betriebenen elektronischen Medien zu verwenden.

KONTAKT

MEDIENBERATERIN

Mareile Mattlage
Fon 02241260 180
stemweder-bote@rautenbergberg.media

VERTEILUNG

Regio Presse Vertrieb GmbH
mail@regio-pressevertrieb.de
regio-pressevertrieb.de

VERKAUF Fon 02241 260-112

verkauf@rautenbergberg.media

REDAKTION Fon 02241 260-250 /-212

redaktion@rautenbergberg.media

RAUTENBERG MEDIA ONLINE

rautenbergberg.media
facebook.de/rautenbergbergmedia
instagram.de/rautenberg_media



ZEITUNG

stemweder-bote.de/e-paper

SHOP

rautenbergberg.media/anzeigen

LOKALER GEHT'S NICHT

Für Nordrhein-Westfalen publiziert Rautenberg Media über 80 Städte- und Gemeindezeitungen. Lernen Sie uns als 360° Media-Partner auch bei DRUCK, WEB und FILM kennen.

WEITERE ZEITUNGEN VON UNS

Rund 50 Städte- und Gemeindezeitungen des Schwesterverlages HBV im Hauptstadtbüro in Berlin stehen ebenfalls mit dem Slogan „Lokaler geht's nicht!“ für Informationen der Bürgerschaft, für örtliche Werbetreibende und interessierte Leser in Brandenburg und Berlin. heimatblatt.de

Darüber hinaus gibt es noch eine Vielzahl von **Sonderpublikationen**, die meist im Bogen- oder Bilderdruck hergestellt werden

■ ZEITUNG
■ DRUCK
■ WEB
■ FILM

PRIVATE & GESCHÄFTLICHE KLEINANZEIGEN – PREISGÜNSTIG UND EFFEKTIV

VÖR JED'N WATT DORBIE!

AUTO & ZWEIRAD

Wir kaufen Wohnmobile + Wohnwagen
Tel.: 03944-36160 www.wm-aw.de
"Wohnmobilcenter Am Wasserturm"

ANKAUF

An- & Verkauf
Antikstube-Hochdahl - Inh. M. Hesse
Ansichtskarten • Antiquitäten
Briefmarken • Münzen • Ölgemälde
Ladenlokal Stemwede-Haldem,
Tel.: 0176-38346750
www.antikstube-hochdahl.de

Angebote

Dienstleistung

Sonstiges

Klavierunterricht in Stemwede

Klavierspielen können Sie in jedem Alter beginnen, oder wieder auffrischen. Sie möchten improvisieren oder bekannte Lieder spielen? Dipl. Klavierlehrer und Dipl. Musiktherapeut freut sich aufs gemeinsame Musizieren. Probestunde möglich 01717 555 335

Gesuche

Kaufgesuch

Achtung seriöser Ankauf

von Pelze, Klaviere, Weine/Cognac, Krokotaschen, Porzellan, Bilder, Zinn, Puppen, Bekleidung, Näh-/Schreibmaschinen, Bücher, Teppiche, Rollatoren, Schallplatten, Golfschläger.
0176 37003544 Frau Gross

Kaufe Klaviere, Weine & Cognac

Achtung sofort Bargeld für Näh-/Schreibmasch., Bücher, Tischwäsche, Rollatoren, Zinn, Tafelsilber, Münzen, Pelze, Modeschmuck, Armband-/Taschenuhren, Bekleidung D/H! Kaufe alles aus Wohnungsauflösung. Gerne machen wir Ihnen ein seriöses Angebot Tel.: 0178-3732516 Hr. Braun .

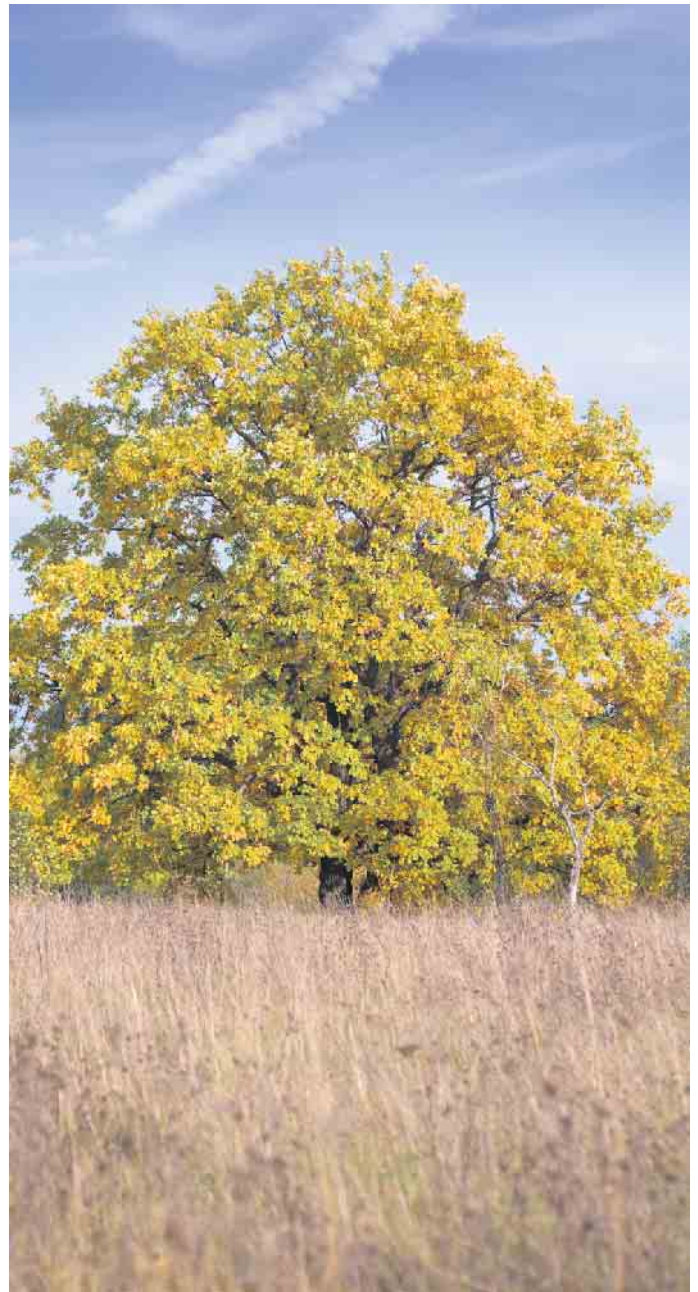

KLEINANZEIGEN
PRIVAT & GESCHÄFTLICH
ONLINE BESTELLEN

rautenbergberg.media/kleinanzeigen
Ihre private*
KLEINANZEIGE
bis 100 Zeichen
in dieser Zeitung **ab 6,99€**

*gewerbliche Kleinanzeige ab 13,99 €

RAUTENBERG MEDIA



Familien ANZEIGENSHOP

FGB 20-13
43 x 90 mm
ab **52,00€**

Für alles was wirklich zählt!
shop.rautenbergberg.media

UNSERE ANGEBOTE IM HERBST

30 %

auf **DAS ERSTE GLASPAAR***

Und sogar **50%** auf **DAS ZWEITE GLASPAAR** beim Kauf einer kompletten Brille oder Sonnenbrille (Fassung und Gläser).



HOYA

30 %

auf **SONNENBRILLEN***

20 %

auf **UHREN, SCHMUCK UND
HÖRSYSTEMZUZAHLUNGEN***

* Beim Kauf einer Brille in Ihrer Glasstärke erhalten Sie 30 % Rabatt auf die Gläser der ersten Brille. Beim Kauf einer zweiten Brille erhalten Sie 50 % Rabatt auf das zweite Glaspaar. Gilt für die UVP der Markengläser von Hoya und Zeiss und nur beim Kauf einer kompletten Brille (Fassung und Gläser). Dieses Angebot ist nicht mit anderen Angeboten/Aktionen kombinierbar, ist nicht übertragbar und gilt nicht auf Aktionsbrillengläser aus unserer Hauspreisliste. Bereits reduzierte Artikel sind von diesem Angebot ausgenommen. Angebot gilt nur auf Lagerware. Uhren und Schmuck bieten wir ausschließlich in unserem Fachgeschäft in Rahden an. Angebot gültig vom 01.09.2024 bis 02.11.2024 in Rahden und Espelkamp.

RAHDEN

Augenoptik | Hörakustik | Uhren | Schmuck
Drei Fachgeschäfte unter einem Dach
Steinstraße 1, 32369 Rahden
Tel.: 05771 - 1481 | Fax: 05771 - 5653
www.optik-hohn.de



ESPELKAMP

Augenoptik | Hörakustik
Bischof-Hermann-Kunst-Platz 5
32339 Espelkamp
Tel.: 05772 - 9355 02 | Fax: 05772 - 9792778
www.optik-hohn.de

Anzeige

Neueröffnung: Physiotherapie in Hüde

Tag der offenen Tür am 05. Oktober



Am 23. September eröffnet die Physiotherapie-Praxis von Daniel und Melissa Kumanan in Hüde. Die erfahrenen Physiotherapeuten bringen neben Fachwissen auch eine große Leidenschaft für die Gesundheit ihrer Patienten mit.

Hüde. Am Montag, 23. September, eröffnet die Physiotherapie-Praxis von Daniel und Melissa Kumanan im ehemaligen Ternäben in Hüde. Die erfahrenen Physiotherapeuten bringen neben

Fachwissen auch eine große Leidenschaft für die Gesundheit ihrer Patienten mit.

Zur Feier der Eröffnung laden die beiden am Samstag, 05. Oktober, von 10 bis 16 Uhr zu einem Tag

der offenen Tür ein. Besucher können die Praxis kennenlernen und sich über die angebotenen Therapien informieren.

Als Highlight des Tages gibt es für jeden Besucher die Möglichkeit einen kostenlosen Diagnostik-Termin zu vereinbaren, bei dem eine umfassende Untersuchung und Therapie zur Einschätzung ihrer Problematik durchgeführt wird. Außerdem gibt es kostenlose Gesundheitsberatungen zu Kopf-, Kiefer- und Schulterschmerzen sowie Informationen zur Therapie von Kin-

dern mit Skoliose und Rundrücken. „Unser Ziel ist es, jedem Patienten bestmögliche Betreuung und eine vertrauensvolle Beziehung zu bieten“, so Kumanan. „Kommen Sie vorbei, lernen Sie das Team und die vielseitigen Therapieangebote kennen und nutzen Sie die kostenlose Gesundheitsberatung.“ Für Fragen erreichen Interessierte die Praxis unter Telefon 05443 2046 8822 oder info@kumanan-therapie.de Mehr unter: www.kumanan-therapie.de

Anzeige

Viele Trümpfe auf der Hand

Die Volksbank PLUS hat ihr Immobilienteam vergrößert - Silvia Maria Oepping als neues Mitglied begrüßt

Lübbecke/Löhne/Hüllhorst. Vier Asse, die stechen: Die Volksbank PLUS hat im Immobiliengeschäft jetzt besonders gute Karten.

Denn sie hat das Team, das sich um die Vermittlung von Immobilien kümmert, von drei auf vier Mitglieder erweitert.

Neu dabei ist Silvia Maria Oepping. Sie unterstützt und ergänzt Harald Schröder, Andrea Voss und Frank Wickenkamp, die bisher in der Immobilienvermittlung zu Hause sind. Oepping hat bei einer Volksbank eine Ausbildung zur Bankkauffrau absolviert. Nach weiteren beruflichen Stationen, unter anderem mit Tätigkeiten in den Bereichen Immobilien, Baufinanzierungen und Kreditgeschäft, stieß Oepping im November 2022 zur damaligen Volksbank Schnathorst. Damit sie gut gerüstet ist für die neuen Aufgaben im Immo-team der Volksbank PLUS, hat sich die Mutter einer achtjährigen Tochter beruflich weitergebildet. Als zertifizierte Immobilienmaklerin wird Silvia Maria Oepping für die Vermittlung von Immobilien im Bereich Löhne-Obernbeck und Hüllhorst, also dem Süden des Geschäftsgebietes der Volksbank PLUS, zuständig sein. Die vier Immobilienexperten kennen Land und Leute - weil sie von hier



Neu im Team der Immobilienvermittlung: Silvia Maria Oepping aus Löhne. Foto: Volksbank PLUS

sind. Sie kennen die Qualität und Besonderheiten von Immobilien - weil sie ihren Job schon etwas länger machen. Und sie kennen ihre Kunden - weil sie für eine regionale Genossenschaftsbank tätig sind. Die Volksbank PLUS kann weitere Trümpfe ausspielen. Sie vermittelt nicht nur Immobilien und Grundstücke. Sondern sie bindet ihre Spezialisten für die Baufinanzierung, die Bausparkasse BSH und die Versicherung R+V bei Bedarf und auf Wunsch in ein Projekt mit ein. Mehr Infos: www.vbplus.de Volksbank PLUS eG Christian Spönemann

„Sie suchen eine Immobilie oder möchten ihre professionell verkaufen? Sprechen Sie uns gerne an!“

Ihre Ansprechpartner für Immobilien.
Morgen kann kommen.

Volksbank PLUS eG
Lübbecke Land + Schnathorst