

Mitteilungsblatt

für die
STADT **WINTERBERG**

Altastenberg - Altenfeld
Elkeringhausen
Grönebach - Hildfeld
Hoheleye - Langwiese
Lenneplätze - Mollseifen
Neuastenberg - Niedersfeld
Siedlinghausen - Silbach
Winterberg und Züschen

48. Jahrgang / Freitag, den 21. Oktober 2022 / Nummer 21 / Woche 42

Alle 14 Tage in Ihrem Briefkasten

Pflegekolleg in der Trägerschaft des St. Franziskus-Hospitals Winterberg offiziell eröffnet

Ziel des Pflegekollegs: Ausbildungsangebot im Bereich
Gesundheits- und Krankenpflege für die Region.



Insgesamt 17 angehende neue Pflegekräfte streben im ersten Kurs ihre staatlich anerkannte Ausbildung zur Pflegefachfrau beziehungsweise zum Pflegefachmann im neuen Pflegekolleg an.

>>> Bericht auf Seite 3



KUR- APOTHEKE

GEMEINSAM SIND WIR STARKE PARTNER FÜR IHRE GESUNDHEIT!

APOTHEKER FÜR OFFIZIN-PHARMAZIE JENS ASMUS e.K.
59955 Winterberg, Poststraße 1
Fax 92 95 050 Tel. (029 81) **92 95 00**
www.kur-apotheke-winterberg.de

Markt-Apotheke

Bei allen Fragen rund um
Ihre Gesundheit sind wir Ihr
kompetenter Ansprechpartner.

Wir wünschen Ihnen und Euch
ein gesundes Leben.
Jens Asmus e.K.
Marktstraße 11 · 59955 Winterberg
Tel. 02981-92130 · Fax 02981-921313





Foto: Deutsches Pelletinstitut

Wärme mit Holzpellets zu erzeugen, ist eine nachhaltige Alternative zu herkömmlichen Gas- oder Ölheizungen. Denn die Presslinge aus Holz bestehen vollständig aus einem nachwachsenden Rohstoff mit guter CO₂-Bilanz und geringem Feinstaubausstoß bei der Verbrennung. Das macht Pelletheizungen zu einer wichtigen Alternative beim Ausbau nachhaltiger Heizsysteme. Pellets sind nahezu CO₂-neutral. Denn bei ihrer Verbrennung wird nur das Kohlendioxid freigesetzt, das der Baum im Laufe seines Wachstums aus der Atmosphäre

Klimafreundlich Heizen mit Pellets

Brennstoff aus nachhaltiger Forstwirtschaft

aufgenommen hat. Damit schließt das Heizen mit Holz aus nachhaltiger Waldbewirtschaftung den CO₂-Kreislauf. Im Vergleich zum fossilen Brennstoff Heizöl spart eine moderne Pelletheizung mehr als 90 Prozent Kohlendioxid ein. Holzpellets heizen aber nicht nur klimafreundlich, sondern auch sauber. Vor allem im Vergleich zu anderen Holzfeuerungen entsteht nur sehr wenig Feinstaub, der Ausstoß liegt weit unter den gesetzlich vorgegebenen strengen Staubgrenzwerten. Der Grund für die niedrigen Emissionen: Pelletheizungen und Pelletkaminöfen haben mit einem schlichten Holzofen nur wenig gemeinsam. Das liegt unter anderem daran, dass Holzpellets genormt sind. Dadurch kann der Verbrennungsvorgang vollautomatisch ablaufen, was eine sehr effiziente Wärmeabgabe garantiert. Auch deswegen verursachen Pelletfeuerungen nur 0,3 Prozent der Staubemissionen in Deutschland. Zum Vergleich: die Feinstaubbelastung durch den Straßenverkehr liegt bei rund 13,8

Prozent der Gesamtemissionen (PM10). Das Holz für die Pellets stammt in Deutschland aus nachhaltiger Forstwirtschaft und wird überwiegend regional verarbeitet. Dabei werden Holzpellets aus Sägespänen und Resten gewonnen, die als Neben-

produkt in Sägewerken entstehen. Die Produktion von Holzpellets steht also nicht in Konkurrenz zum Bau von Häusern oder Möbeln. Ganz im Gegenteil: da der Brennstoff aus Resten gepresst wird, können alle Bestandteile eines Baumes optimal genutzt werden.



Ein Pelletkaminofen heizt vollautomatisch und produziert klimaschonende Wärme zum Wohlfühlen. Foto: Deutsches Pelletinstitut



SanTHERM
MODERNE HEIZTECHNIK
und BÄDER

plus NRW Bonus*

in neue, umweltfreundliche
Heiztechnik investieren
und Energiekosten senken!

***Sofort-INFO: ☎ 02981-92520**



Jetzt!

Förderung!
40%

Förderung!
30%

Förderung!
35%





++ TECHNIK ++ INSTALLATION ++ KUNDENDIENST ++

59955 Winterberg ■ Lamfert 11 ■ Tel 02981-9252-0 Fax -22 ■ www.santherm.com

Erfahrung aus über 1.000 gebauten Heizungsanlagen!



Bürgermeister Michael Beckmann besucht neues Pflegekolleg in der Trägerschaft des St. Franziskus-Hospitals

Ziel des Pflegekollegs:

Ausbildungsangebot im Bereich Gesundheits- und Krankenpflege für die Region

Deutschlandweit besteht aktuell ein großer Mangel an Personen, die beruflich kranke, behinderte und alte Menschen in den Pflegeheimen und Krankenhäusern pflegen und betreuen. Und, der Fachkräftemangel wird sich in den nächsten Jahren verschärfen, da die Baby-Boomer-Generation langsam das Rentenalter erreicht. Das St. Franziskus-Hospital in Winterberg möchte langfristig etwas gegen den Nachwuchsmangel tun und hat am 4. Oktober 2022 das Pflegekolleg im Schulungsraum im Oversum offiziell eröffnet. Jetzt

besuchte Bürgermeister Michael Beckmann das neue Pflegekolleg in der Trägerschaft des St. Franziskus-Hospitals. Insgesamt 17 angehende neue Pflegekräfte, davon sieben aus Indien, streben im ersten Kurs ihre staatlich anerkannte Ausbildung zur Pflegefachfrau beziehungsweise zum Pflegefachmann im neuen Pflegekolleg an.

„Mit dem Pflegekolleg ist ein wichtiges, neues Angebot in Winterberg entstanden. Junge Menschen aus unserer Region bekommen so eine weitere berufliche

Perspektive. Ich danke den Verantwortlichen des St. Franziskus-Hospitals in Winterberg, dass das Krankenhaus aktiv gegen den Pflegefachkräftemangel arbeitet und so auch neue Perspektiven für unsere ambulanten und stationären Pflegeeinrichtungen eröffnet. Das Beste Mittel gegen den Fachkräftemangel ist, selbst die Fachkräfte von morgen auszubilden“, so Bürgermeister Michael Beckmann.

Im Pflegekolleg in Winterberg werden sowohl Pflegekräfte für das Krankenhaus als auch für an-

dere Gesundheitsdienstleister ausgebildet. Die Absolventen des Pflegekollegs haben ab sofort die Möglichkeit, neben Ihrer fachlichen Ausbildung auch die Praxisphasen in einer Einrichtung vor Ort zu erleben und dadurch ihre Perspektiven für den anschließenden beruflichen Einstieg zu verbessern. Gleiches gilt für die Kooperationspartner, die so die Chance haben, qualifiziertes Personal während der Einsatzphasen zu erleben und anschließend dauerhaft für das Unternehmen zu gewinnen.

Der Fachbereich I informiert: Sondermüll-Abfuhr

Am Freitag, 04.11.2022, und am Samstag, 05.11.2022, wird Sondermüll im Stadtgebiet Winterberg an folgenden Stellen eingesammelt:

Freitag, 04.11.:

Züschen, Mollseifener Straße Glascontainer am Radweg, 14.00 bis 14.30 Uhr;

Winterberg, Kirmesplatz, 15.00 bis 16.15 Uhr;

Silbach, Parkplatz Unterdorf, 17.00 bis 17.30 Uhr;

Siedlinghausen, Parkplatz Eschenplatz, 17.45 bis 18.30 Uhr;

Altenfeld, Schützenhalle, 18.45 bis 19.00 Uhr;

Samstag, 05.11.:

Niedersfeld, Dorfhalle, 8.00 bis 8.30 Uhr;

Hildfeld, Hochsauerlandhalle, 8.45 bis 9.15 Uhr

Grönebach, neues Feuerwehrhaus, 9.30 bis 10.00 Uhr;

Elkeringhausen, „Parkstraße“, 10.15 bis 10.45 Uhr;

Mollseifen, Grenzstr. bei der Friedhofskapelle, 11.15 bis 11.30 Uhr;

Hoheleye, Kreisstr. 52 (Seitenstreifen), 11.45 bis 12.00 Uhr;

Langewiese, Parkplatz Bundesstr., 12.15 bis 12.45 Uhr;

Neuastenberg/Lenneplätze, Parkplatz Bundesstraße (Höhe Verkehrsbüro), 13.00 bis 13.30 Uhr;

Altastenberg, Parkplatz gegenüber Landhotel Altastenberg, 13.45 bis 14.15 Uhr.

Sonderabfälle sind nur zu den an-

gegebenen Terminen direkt am Spezialfahrzeug abzugeben, da unbeaufsichtigtes Abstellen mit erheblichen Gefahren insbesondere für Kinder verbunden ist.

Welche Sonderabfälle werden angenommen?

- Altfarben, Altlacke, Säuren, Beizen
- Leim, Klebstoffe
- Lösungsmittel
- Foto-, Hobby- und Haushaltschemikalien, Laborchemikalien
- Pflanzenschutz- und Schädlingsbekämpfungsmittel
- Desinfektionsmittel
- Altmedikamente und -kosmetika
- Spraydosen

Zur besseren Identifizierung sollten die Stoffe möglichst in **Originalgebinden und**

-verpackungen abgeliefert werden. Bitte geben Sie die Sonderabfälle **nur persönlich** ab. Flüssige Abfälle müssen in geschlossenen Behältnissen angeliefert werden. Es wird gebeten, die Sonderabfälle getrennt nach Abfallarten, wie z.B. Medikamenten, Spraydosen, Lacke, Farben usw., in **jeweils extra** Tüten, Eimern, Kisten etc. abzugeben. Weiterhin muss darauf aufmerksam gemacht werden, dass das **Abstellen** von Sondermüll **vor** den Abfuhrterminen eine **illegale** Müllbeseitigung

darstellt, die eine Ordnungswidrigkeitenanzeige zur Folge haben kann.

Bitte geben Sie Ihr **Altöl** bei Ihrem **Händler** ab, bei dem Sie das Öl gekauft haben.

Für die Abnahme am „Schadstoffmobil“ gelten folgende **max. Gebindegrößen:**

1 ltr. Säuren, Laugen, Chemikalien
2,5 ltr. Altlacke, Altfarben, Klebstoffe, Harze

5 ltr. Lösungsmittel, Verdünnung

15 ltr. Raumfarben, Kalk, Latex
25 ltr. leere Behältnisse
3 kg feste und flüssige Stoffe
1 ltr. Pflanzenschutz- und Schädlingsbekämpfungsmittel

Nicht angenommen werden: **Sonderabfälle aus Industrie- und Gewerbebetrieben sowie Leuchtstoffröhren und Autoreifen.** Die kostenlose Rücknahme von Haushaltsbatterien ist im Bürgerbüro der Stadt Winterberg während der Öffnungszeiten möglich.

Glückwünsche zur Eheschließung

16.09.2022

Stephan Gilsbach und Lisa Althaus, Wittgensteiner Straße 2, Winterberg-Langewiese

17.09.2022

Sebastian Fahrenstück und Sarah Padberg, Neuenhagenstraße 28, Winterberg-Hildfeld

01.10.2022

Stefan Roszczyk und Sabrina Gierse, Hackeschladenweg 21, Winterberg



Glückwünsche zur Geburt

05.07.2022 - Freddy

Eltern: Anna Theis und Julian Theis Siedlinghausen

Senioren WINTERBERG Beirat

Der Seniorenbeirat der Stadt Winterberg informiert

Seniorenbeirat Winterberg besucht WohnGut Saalhausen

Rund ein Viertel der Bürgerinnen und Bürger von Winterberg sind Senioren. Doch längst nicht alle können aus verschiedensten Gründen bis zum Lebensende in ihrem vertrauten Wohnumfeld bleiben. Daher setzt sich der Seniorenbeirat der Stadt Winterberg schon länger mit altersgerechtem Wohnraum auseinander. Nachdem einige Vertreter des Seniorenbeirates und Bürgermeister Michael Beckmann sich vor einigen Wochen die Wohnanlage Rinschen Park in Meschede angesehen haben, ging dieses Mal die Informationsreise nach Saalhausen zur Wohnanlage „WohnGut“. Der Direktor Jan Bialuschewski stellte der Delegation aus Winterberg den Gebäudekomplex vor, der für ganz unterschiedliche Bedürfnisse konzipiert wurde.

Das mitten in der grünen Landschaft gelegene WohnGut Saalhausen ist ein Ort, an dem man im Alter selbstbestimmt und in einem sicheren und ansprechenden Umfeld leben kann. Die Wohnanlage besteht aus sechs drei- und viergeschossigen Häusern, die sich architektonisch sehr gut miteinander verbinden. Die modernen Wohnformen bedienen eine große Bandbreite von Ansprüchen vom komplett eigenständigen Leben in einer Wohnung über das Leben in einer „WG“ bis hin zur vollstationären Pflege. So gibt es im WohnGut 59 Apartments für das Service-Wohnen, 16 Plätze im Gemeinschafts-Wohnen und 19 stationäre Plätze im Pflege-Wohnen.

Das "Service-Wohnen" gewährt eine hohe individuelle Wohnqualität in 59 modernen, gut ausgestatteten und barrierefreien Apartments in Größen von rd. 47 bis 111 Quadratmetern zuzüglich Balkon oder Terrasse. Daneben stehen vielfältige Serviceleistungen zur Auswahl, die den Alltag erleichtern und angenehmer machen. Das "Gemeinschafts-Wohnen" mit insgesamt 16 Plätzen wird in zwei Wohngruppen angeboten, die jeweils durch eine Hauswirtschaft und den hauseigenen ambulanten Pflegedienst unterstützt werden. Sollte eine weitergehende Pflegebedürftigkeit eintreten, stehen 19 vollstationäre Pflegeplätze im großzügig und sehr wohnlich gestaltetem "Pflege-Wohnen" zur Verfügung. Die Möglichkeit der sozialen Teilhabe ist ein wichtiger Baustein des WohnGut-Konzepts. Bialuschewski hierzu: "Wir sind keine "Residenz" vor den Toren Saalhausens. Vielmehr wollen wir ein Teil des Dorflebens sein. Dazu gehören öffentliche Veranstaltungen wie Lesungen oder Konzerte. Auch unser Café steht allen Saalhausern und Touristen offen."

Den Vorsitzenden des Seniorenbeirates Winterberg hat die Wohnanlage WohnGut in Saalhausen überzeugt. "Das Projekt ist auf die individuellen und altersspezifischen Bedürfnisse sehr gut abgestimmt in einem breiten sozialen Umfeld. Eine solche altersgerechte Wohnanlage (etwas kleiner) könnte ich mir persönlich in Winterberg gut vorstellen, besonders auf dem Gelände der ehemaligen Stadthalle. Winterberg kann alle Voraussetzungen erfüllen, idealerweise in der Nähe zum Krankenhaus“, so der Vorsitzende des Winterberger Seniorenbeirates Walter Hoffmann.

Auch Bürgermeister Michael Beckmann zeigt sich von der Wohnanlage begeistert. „Wir möchten in Winterberg bedarfsgerechten und bezahlbaren Wohnraum entwickeln. Dazu gehören auch Wohnformen, die ein selbstbestimmtes und seniorenrechtliches Wohnen ermöglichen. Bei der Entwicklung der Fläche von „Hof Giersen“ in Niedersfeld haben wir diesen Ansatz übrigens, abgestimmt mit der Dorfgemeinschaft, als eine der Vergabekriterien definiert.“, so Bürgermeister Michael Beckmann.



Eine Delegation des Winterberger Seniorenbeirates und Bürgermeister Michael Beckmann besuchten die Wohnanlage WohnGut in Saalhausen.

"Tage voller Leben" Autorenlesung am 27. Oktober 2022

Auf Einladung der Hopizinitiative Hallenberg/Winterberg, der kfd und dem Seniorenbeirat in Winterberg kommt die Buchautorin Maria Hagenschneider zu einer Lesung am Donnerstag, 27. Oktober, um 17 Uhr in das Edith-Stein-Haus (Achtung: Nicht am 28. Oktober, wie irrtümlich angegeben). "Was geschieht, wenn jemand ins Hospiz "umziehen muss", um dort zu sterben?" Maria Hagenschneider aus Hamm erzählt in ihrem Buch "Tage voller Leben - Unsere gemeinsame Zeit im Hospiz", wie sie mit ihrem sterbenskranken Mann zehn Wochen in einem stationären Hospiz gelebt hat, mit den Herausforderungen und Chancen für sie als Einzelne und als Paar. Die Autorin berichtet in Rückblenden und Reflexionen vom Abschiednehmen, von sehr emotionellen Momenten und überraschenden Erfahrungen in dieser Zeit. "Eine authentische, bewegende Erzählung über Tage voller Leben, bis zum guten Ende. So will Maria Hagenschneider aus der Sicht einer Ehefrau auch ein Hospiz vorstellen und besonders wertschätzen", so die Ankündigung der Veranstalter. Alle Interessenten sind zu dieser Lesung eingeladen.



Die Buchautorin Maria Hagenschneider aus Hamm

Mehr Unterstützung und Anerkennung für pflegende Angehörige

Der Seniorenbeirat fordert von der Politik mehr Anerkennung und Unterstützung für pflegende Angehörige. Dazu zählt auch eine bessere Vereinbarkeit von Pflege und Beruf. Der "Unabhängige Beirat" der Bundesregierung für die Vereinbarkeit von Pflege und Beruf hat im August Empfehlungen für die Ausgestaltung einer solchen Familienpflegzeit und eines Familienpflegegeldes vorgelegt. Pflegende Angehörige sind die tragende Säule in unserem Pflegesystem: In Deutschland werden etwa 80 Prozent der Pflegebedürftigen von Angehörigen versorgt, zum Großteil ohne Unterstützung durch professionelle Pflegedienste. Trotz ihres immensen Beitrags zur häuslichen Pflege - mehrheitlich Frauen - haben die pflegenden Angehörigen oft nur einen eingeschränkten Zugang zu bedarfsgerechten Unterstützungsangeboten. - Die Europäische Kommission verweist in der kürzlich veröffentlichten "Pflegestrategie" darauf, dass Angehörige zwar die meiste Pflegearbeit übernehmen, dafür aber hohe eigene Kosten tragen. Den EU-Mitgliedsstaaten wird deshalb empfohlen, pflegende Angehörige finanziell besser zu unterstützen.

Verbraucherforum 60+: Clever Haushalten

Seniorenbeirat und Stadt Winterberg laden zu Veranstaltung ein

Ob Lebensmittel oder Energie - die Ausgaben der privaten Haushalte steigen stetig. Die aktuellen Preissteigerungen, die eingeschränkte Verfügbarkeit einzelner Warengruppen aber auch die unsicherere Zukunft irritieren viele Verbraucherinnen und Verbraucher. Vor allem ältere Konsumentinnen und Konsumenten mit ihrem eingeschränkten Einkommen sind davon emotional und finanziell besonders betroffen.

Die aktuelle Themenstaffel „Clever haushalten“ will deshalb anhand der Themenfelder Energie und Lebensmittel zeigen, welche Optionen es gibt, mit dieser Situation eigenverantwortlich umzugehen. Dazu gehören neben handlungsorientierten Tipps auch nützliche Hilfsmittel (Einkaufsliste, Haushaltsbuch etc.) und regionale Ratgeberangebote, wenn beispielsweise Verschuldung oder Zahlungsunfähigkeit drohen.

Mündige Verbraucher müssen ihre Möglichkeiten und Rechte kennen. Sie stehen daher im Mittelpunkt der vom Ministerium für Landwirtschaft und Verbraucherschutz Nordrhein-Westfalen geförderten halbtägigen Veranstaltung für ältere Konsumenten am Donnerstag, 03. November von 09:15 bis 13:15 Uhr im Ratssaal (Rathaus Winterberg, Fichtenweg 10).

Experten, u.a. der Verbraucherzentrale Nordrhein-Westfalen, diskutieren mit den Teilnehmern die Themen:

- „Lebensmittel: Tipps und Tricks zum Umgang mit steigenden Preisen“
- „Energie: Mit zunehmenden Preisen sinnvoll umgehen“
- „Ausgaben: Clever wirtschaften & Hilfsangebote nutzen“

Die Teilnahme an der Veranstaltung ist kostenlos, für das leibliche Wohl der Teilnehmer ist gesorgt. Es ist aber eine vorherige Anmeldung beim Seniorenbeirat Winterberg (Walter Hoffmann, Tel. 02981/ 925 58 14, walter.hoffmann49@gmx.de) erforderlich.



Veranstaltungshinweise

22.10.: Theateraufführung (Laienspiel) „Tratsch im Treppenhaus“ – Ein Schwank in vier Akten um 19.30 Uhr im Kolpinghaus Siedlinghausen - Weitere Aufführungen am 23.10., 29.10. und 30.10. Veranstalter: Theaterverein Siedlinghausen

23.10.: Fahrt zur Frankfurter Buchmesse mit offiziellen Bücherverkauf. Abfahrt 7.00 Uhr - Veranstalter: Kulturgruppe "KuKuK!"

03.11.: Info-Veranstaltung der Verbraucher Initiative e.V. - Thema: "Clever haushalten" u.a. mit Tipps und Tricks im Umgang mit steigenden Preisen - ab 9.15 Uhr bis 13.00 Uhr im Rathaus (Ratssaal) - Organisation: Seniorenbeirat der Stadt

Weitere Informationen zu den einzelnen Veranstaltungen (Anmeldungen, Vorverkauf usw.) werden in der Presse bekanntgegeben. Bitte diese Mitteilungen beachten.

Stadt Winterberg sucht Wohnraum für Flüchtlinge

Seit über einem halben Jahr herrscht Krieg in der Ukraine. Die Bilder aus der Ukraine, die sich eines Angriffskrieges seitens Russlands erwehren muss, schocken jeden Tag aufs Neue. Und genau aus diesem Grund ist die Solidarität der Bürgerinnen und Bürger zu den Menschen in der Ukraine ungebrochen. Unter großer und engagierter Mithilfe der Winterberger Bevölkerung konnten die geflüchteten Personen, die bereits zu Beginn des Angriffskrieges Russlands nach Winterberg gekommen sind, in privaten Wohnungen untergebracht werden. „Bisher konnten wir 160 Menschen aus der Ukraine eine Unterkunft zur Verfügung stellen, das ist eine Riesenleistung, die nur aufgrund der großen Hilfsbereit-

schaft unserer Bürgerinnen und Bürger möglich war“, so Bürgermeister Michael Beckmann, der sich dafür herzlich bedankt. Allerdings ist die Wohnraumkapazität der Stadt Winterberg nahezu ausgeschöpft. „Wir sind allerdings verpflichtet, weiterhin Flüchtlinge aufzunehmen. Da mit weiteren, steigenden Zuweisungen von Flüchtlingen in den nächsten Wochen, auch aus anderen Krisengebieten der Welt, zu rechnen ist, wird weiterer Wohnraum benötigt“, so Sozialamtsleiter Martin Klaholz. Daher ist die Stadt Winterberg auf der Suche nach Wohnraum, der kurzfristig für Flüchtlinge angemietet werden kann. Dabei geht es nicht ausschließlich um die Unterbringung von Kriegsflüchtlingen aus

der Ukraine, sondern auch für Flüchtlinge von anderen Nationalitäten. Gesucht wird abgeschlossener Wohnraum, der längerfristig von den Flüchtlingen bewohnt werden kann. „Das können Miet-

wohnungen oder auch ganze Häuser sein“, so Bernd Hömberg, der für die Wohnungsakquise zuständig ist. Interessierte können sich mit ihm unter 02981 800102 in Verbindung setzen.

Nächstes Mitteilungsblatt am 04.11.2022

Das nächste Mitteilungsblatt der Stadt Winterberg erscheint am **04.11.2022**. Artikel und Fotos für das Mitteilungsblatt können an die Stadt Winterberg gemailt werden: mitteilungsblatt@winterberg.de Redaktionsschluss ist aufgrund des Feiertags bereits am **Dienstag, den 25.10.2022, 10.00 Uhr**.



18 Konzerte bei Bilderbuch-Wetter: Der „Winterberger Musiksommer“ war 2022 ein voller Erfolg

Beliebte Veranstaltungs-Reihe im Aktiv- und Vitalpark wird auch im kommenden Jahr das kulturelle Programm bereichern

Was war das für ein Sommer! Sonne satt, blauer Himmel, einfach ein Bilderbuch-Wetter! Der perfekte Rahmen also für den schon traditionellen „Winterberger Musiksommer“. 19 Auftritte standen in diesem Jahr auf dem Veranstaltungskalender, nur einer musste abgesagt werden. Gleich 14 verschiedene Gruppen von der Blasmusik über Alphornbläser, Alleinunterhalter und kleinere Blasmusik-Ensembles gaben sich im neugestalteten Aktiv- und Vitalpark an der Musikmuschel die Ehre. Der Verkehrsverein Winterberg sowie die Winterberg Touristik und Wirtschaft (WTW) als Veranstalter und Organisatoren zogen jetzt ein positives Fazit der beliebten Eventreihe. Auch 2023 wird es den „Winterberger Musiksommer“ geben.

„Wir sind sehr zufrieden mit der Saison 2022. Das vielfältige Programm ist sehr gut angekommen. In der Regel hatten wir bis zu 100 Gäste, hinzu kommen dann immer wieder Zuhörerinnen und Zuhörer, die durch den Aktiv- und Vitalpark schlendern und spontan verweilen beim jeweiligen Konzert“, sagt Marius Tampier, Eventmanager der WTW. Schade



18 Konzerte begeisterten wieder das Publikum beim „Winterberger Musiksommer 2022“ im Aktiv- und Vitalpark Winterberg. Fotoquelle: WTW

sei allerdings, dass in diesem Jahr alle Chöre absagen mussten, da sie in Corona-Zeiten keine Gelegenheit zum Proben hatten. „Wir können aber schon jetzt sagen, dass wir für das kommende Jahr mehrere Zusagen haben und wir damit ein noch bunteres Programm auf die Bei-

ne stellen können“, so Marius Tampier. Natürlich werde auch das erfolgreiche Konzept mit freiem Eintritt und dem festen Termin immer sonntags an der Musikmuschel beibehalten.

„Sparkassen Open Air“ auch 2023 wieder das i-Tüpfelchen
Als i-Tüpfelchen der Konzert-Ver-

anstaltungen im Aktiv- und Vitalpark Winterberg wird es im kommenden Jahr auch wieder das „Sparkassen Open Air“ geben. Damit darf sich die mittlerweile sehr große Fangemeinde des Festivals wieder auf stimmungsvolle Konzerte in den Abendstunden freuen.

Wir gratulieren zur Vollendung des

- 83. Lebensjahres am 22.10.22 Frau Anita Pieper, Winterberg, Nuhnstraße 17
- 82. Lebensjahres am 23.10.22 Frau Marlies Merten, Winterberg-Siedlinghausen, Inselstraße 7 a
- 80. Lebensjahres am 23.10.22 Frau Inge Jüngst, Winterberg-Langewiese, Alter Weg 31
- 80. Lebensjahres am 23.10.22 Herrn Helmuth Nieder, Winterberg-Silbach, Auf der Kamer 19
- 95. Lebensjahres am 24.10.22 Frau Elfriede Warnke, Winterberg-Niedersfeld, Am Studenbusch 5
- 80. Lebensjahres am 24.10.22 Frau Margarethe Völlmecke, Winterberg-Neuastenberg, Lerchenweg 5
- 85. Lebensjahres am 24.10.22 Frau Irene Buhl, Winterberg-Silbach, Wiesenstraße 26
- 84. Lebensjahres am 25.10.22 Herrn Norbert Martin, Winterberg-Langewiese, Heckenweg 31
- 86. Lebensjahres am 25.10.22 Frau Willemijntje De Groot, Winterberg-Züschchen, Mittelstraße 39
- 83. Lebensjahres am 27.10.22 Herrn Heinrich Michalski, Winterberg-Siedlinghausen, Gartenweg 2
- 80. Lebensjahres am 27.10.22 Herrn Wilfried Sperling, Winterberg-

- Hildfeld, Hildfelder Straße 41
- 90. Lebensjahres am 27.10.22 Herrn Gerhard Peters, Winterberg-Grönebach, Alte Königsstraße 18
- 85. Lebensjahres am 27.10.22 Frau Maria Kiriasis, Winterberg-Elkeringhausen, Bonifatiusweg 6
- 88. Lebensjahres am 29.10.22 Frau Hildegard Reichel, Winterberg-Niedersfeld, Am Studenbusch 21
- 86. Lebensjahres am 29.10.22 Frau Elisabeth Wahle, Winterberg, Marktstraße 32
- 84. Lebensjahres am 30.10.22 Herrn Walter Peis, Winterberg-Züschchen, Nuhnstraße 100
- 80. Lebensjahres am 30.10.22 Frau Renate Spies, Winterberg-Langewiese, Heckenweg 1
- 80. Lebensjahres am 30.10.22 Frau Maria-Theresia Vorderwülbecke, Winterberg-Hildfeld, Zur Schweimecke 3
- 93. Lebensjahres am 1.11.22 Frau Charlotte Grewe, Winterberg-Neuastenberg, Zur Lenneplätze 13
- 88. Lebensjahres am 1.11.22 Herrn Klemens Blüggel, Winterberg-Züschchen, Am Stein 2
- 86. Lebensjahres am 1.11.22 Herrn Ewald Reuter, Winterberg-Züschchen, An der Ebenau 6

Musik, Theater und dazu ein wenig spielerische Ökologie: Das Stück „Motte will MEER“ wird Kinder nachhaltig begeistern

Kulturgruppe „KuKuK!“ Winterberg lädt Familien zur Vorstellung am 06. November in die Sekundarschul-Aula / Der Vorverkauf läuft

Motte ist ratlos. Papa hat keine Zeit mehr zu spielen. Ständig ist der Fischer auf dem Meer und wirft seine Netze aus. Doch was er fängt, sind keine Fische! Plastikflaschen, Mülltüten und Gummistiefel hängen in seinem Netz und jeden Tag werden es mehr. Da kann doch nur ein Plastikmonster dahinterstecken! Motte beschließt, Papa zu helfen und das fiese Monster aufzuhalten. Auf ihrer Suche trifft sie auf den verrückten Professor Fantastico, der Kindern mit seiner WunschDirwas!-Maschine jeden Wunsch der Welt erfüllt. Ob er auch Motte weiterhelfen kann, erfahren Familien mit Kindern ab 4 Jahren beim ökologischen Musiktheaterstück des „Motte will MEER“ der Essener Achja-Bühne auf Einladung der Kulturgruppe „KuKuK!“ Winterberg am 6. November um 15.30 Uhr (Einlass: 15 Uhr) in der Aula der Sekundarschule Medebach-Winterberg in der Schulstraße 3 in Winterberg. Der Vorverkauf für dieses besondere Stück voller Musik, bunter Wünsche und ökologischer Message zum Mitdenken, Mitmachen und Mitlachen läuft.

Quietscheente, Babyschnuller und Badeschlappen. Plastik begegnet schon den jüngsten Teilnehmern unserer Gesellschaft von klein auf überall. Ganz selbstverständlich gehört es dazu, ist schön bunt und unschlagbar günstig. Doch neben den unbestreitbaren Vorzügen und der Attraktivität vieler Plastikprodukte gibt es auch eine Schatten-

seite der synthetischen Kunststoffe: Bei einer jährlichen weltweiten Produktion von ca. 300 Millionen Tonnen an Kunststoffen gelangen über 6 Millionen Tonnen als Müll jedes Jahr in die Weltmeere. Es gibt bereits 5 riesige „Plastic Islands“, die in den Ozeanen treiben. Da Plastik sich nur langsam zersetzt, treibt es 250 bis 400 Jahre lang im Meer und verkleinert sich stetig unter Abgabe von Giftstoffen. Diese Mikroteilchen werden von Meerestieren aufgenommen und landen durch deren Verzehr im Nahrungskreislauf des Menschen. Diese nehmen Plastik und seine Gefahrenstoffe außer über die Nahrung auch über Atmung und Hautkontakt auf. Gravierende Gesundheitsschädigungen wie Veränderung des Erbguts, Unfruchtbarkeit und Krebs können die Folge sein.

Für das Problem des Plastikmülls mitreißend sensibilisieren

Insgesamt scheint der alltägliche Gebrauch von Plastik dem Menschen und seinem Ökosystem ohne umweltverträgliche Entsorgungslösung also mehr zu schaden als er nützt. Müllvermeidung ist dabei ein bedeutsamer Beitrag zum Umweltschutz. Das Stück „Motte will MEER!“ der Achja-Bühne möchte den Kindern ein Bewusstsein geben für unbedachten Plastikkonsum, Möglichkeiten der Müllvermeidung und einen achtsamen Umgang mit der Natur. Die Presbestimmen sind voll des Lobes.

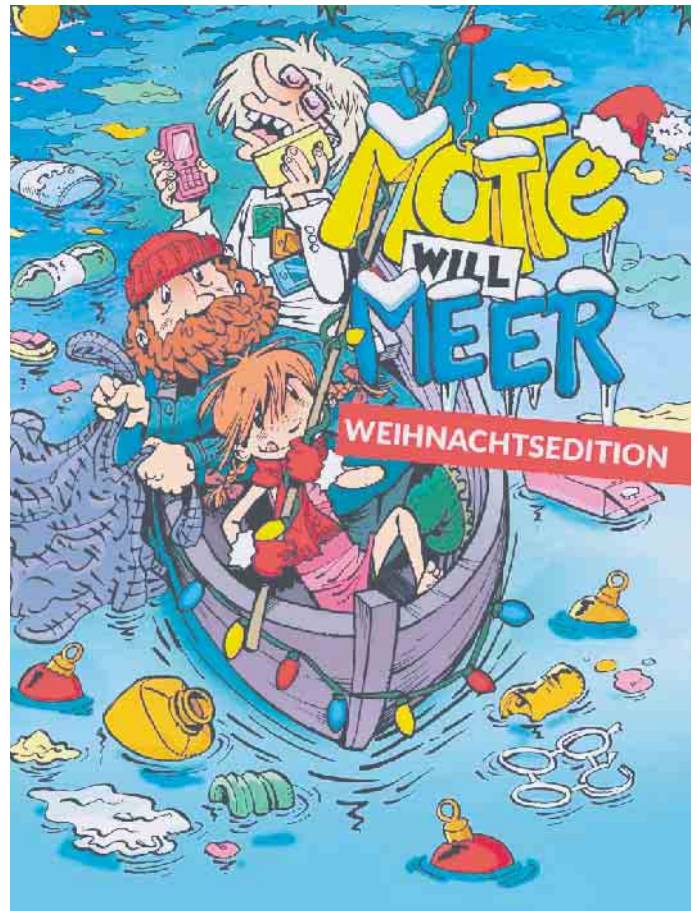

Die Winterberger Kulturgruppe „KuKuK!“ lädt zum nachhaltigen Kinder-Theaterstück „Motte will Meer“. Fotoquelle: Veranstalter

Lehrreich, witzig und mitreißend sind nur einige der Beschreibungen für dieses ökologische Musiktheaterstück.

Der Kartenvorverkauf läuft bei der Volksbank Bigge-Lenne eG in Winterberg, in der Tourist-Information

Winterberg und Züschen sowie online sowie auf www.winterberg.de/deinerlebnismoment. Die Tickets kosten für Kinder 5 Euro, für Erwachsene 7 Euro und für Familien ab 3 Personen mit zwei Erwachsenen 18 Euro.

Rathaus, Bürgerbahnhof und Stadtwerke Winterberg AöR am Brückentag 31.10.2022 geschlossen

Stadtwerke Winterberg AöR haben wegen einer betrieblichen Veranstaltung am 26.10. ab 11 Uhr geschlossen

Um Energie zu sparen, bleiben das Rathaus der Stadt Winterberg, der Bürgerbahnhof und die Stadtwerke Winterberg AöR bleiben am Montag, 31.10.2022, dem Tag vor Allerheiligen, geschlossen. Durch die Maßnahme kann die Heizung an vier zusammenhängenden Tagen auf ein Mindestmaß herunter-

terreguliert und so Energie eingespart werden. Die Beschäftigten nehmen an diesem Tag Urlaub oder bauen Überstunden ab.

Das Standesamt hat für die Beurkundung von Sterbefällen am Montag, 31. Oktober, von 10 bis 12 Uhr, einen Notdienst eingerichtet. Zu erreichen ist das Stan-

desamt unter der Telefonnummer 02981 800223. Der Notdienst der Stadtwerke ist rund um die Uhr telefonisch zu erreichen: Wasser: 02981 9287227 und Abwasser: 02981 9287228.

Stadtwerke Winterberg AöR haben am 26.10. ab 11 Uhr geschlossen

Die Stadtwerke Winterberg AöR haben aufgrund einer betrieblichen Veranstaltung am Mittwoch, 26.10.2022 ab 11 Uhr geschlossen. Auch an diesem Tag ist der Notdienst der Stadtwerke unter den oben genannten Nummern rund um die Uhr telefonisch erreichbar.



Wir suchen dich zur Ergänzung unseres Marketing-Teams ab sofort in Vollzeit als

CONTENT & BRAND MANAGER (M/W/D)

Unser schönes Städtchen Winterberg im Sauerland zählt nicht nur zu den beliebtesten Orten im deutschen Mittelgebirge, sondern hat auch sportlich Einiges zu bieten. Wir sind stolz darauf, das modernste Skigebiet nördlich der Alpen und damit eine Top-Wintersportdestination – für Profis und für Freizeitsportler:innen – zu sein. Mit unseren über 800 hochmotivierten Leistungsträgern arbeiten wir jeden Tag daran, Einwohner:innen, Urlauber:innen und Besucher:innen noch ein bisschen mehr für Winterberg zu begeistern. Bei uns kannst du biken, wandern, Ski fahren– und zukünftig bei deinem neuen Job der ganzen Welt davon erzählen.

Du fungierst gerne als Geschichtenerzähler:in – insbesondere auf unseren digitalen Kanälen? Du bist motiviert die Vermarktung unserer Ferienregion mit der (Weiter-) Entwicklung strategischer Themenfelder voranzutreiben? Du hast immer wieder neue, frische Ideen wie du unsere Vorzüge gekonnt in Text und Bild in Szene setzt? Und gleichzeitig behältst du die Kennzahlen und Trends im Auge und hast Spaß daran, neue Wege zu gehen? Dann freuen wir uns, wenn wir dich kennenlernen dürfen!

Wie Du Dich bei uns einbringst:

- Du verantwortest mit deinem ganzen Elan die Kommunikation über unsere digitalen Kanäle und baust diese strategisch aus
- Du planst und produzierst digitalen Content für die Ferienregion Winterberg, erstellst Redaktionspläne und verwaltest das Budget im Online-Bereich
- Du verantwortest Kampagnen, setzt Landingpages und Postings auf und steuerst selbstständig beteiligte Partner und Agenturen
- Du bist als Experte/ Expertin des CMS die Schnittstelle im Unternehmen für digitalen Content und unterstützt in der Umsetzung auch deine Kolleginnen und Kollegen
- Um die richtigen Momente und Geschichten einzufangen, bist du in der Destination unterwegs, begleitest Shootings und erstellst auch selbst Content für die Verbreitung unserer Geschichten

Was Du dafür brauchst:

- Lust auf Transformation und ein digitales Mindset
- Tiefes Verständnis für die Marke Winterberg und den Wunsch, deren Kommunikation weiterzuentwickeln
- Einen Blick für die Vorzüge der Ferienregion Winterberg und Spaß am Umgang mit verschiedenen Medien

- Hohe soziale Kompetenz und Freude an der Zusammenarbeit mit externen Dienstleistern und unseren Leistungsträgern
- Ein Faible für das Verfassen von Texten und ein Blick für das richtige Motiv bzw. den richtigen Moment bei der Erstellung von Content
- Viel Motivation, echtes Engagement und die Bereitschaft, dich fachlich weiterzuentwickeln
- Kreativität, Sinn für digitale Trends und gleichzeitig Spaß an Koordinationsaufgaben
- Eine strukturierte und eigenverantwortliche Arbeitsweise sowie Organisationstalent

Was wir uns von Dir wünschen:

- Die Offenheit, Winterberg und seine Dörfer mit all ihren Facetten kennen zu lernen und großes Engagement dabei, deine Begeisterung für die Destination auf vielfältige Weise weiterzugeben
- Ein abgeschlossenes Studium bzw. eine Ausbildung im Bereich BWL oder Medien sowie bereits erste Erfahrung in einem dieser Berufsfelder
- Erfahrung mit den gängigen Content Management Systemen, insb. Typo3
- Kenntnisse in den Bereichen SEO/ SEA
- Fähigkeiten im Umgang mit Indesign, Photoshop und Illustrator
- Erfahrung im Bereich Affiliate Marketing ist ebenso von Vorteil
- Die Bereitschaft, zeitweise auch am Wochenende oder abends in das Winterberger Leben einzutauchen und mit dem Smartphone die Eindrücke für unsere Kommunikationskanäle einzufangen

Was Du von uns bekommst:

- Viel Freiraum, um dich einzubringen und eigene Ideen zu entwickeln – egal ob es um Shootings, Kampagnen oder Kooperationen geht
- Abwechslungsreiche Aufgaben, bei denen du auch regelmäßig in der Destination unterwegs bist, um besondere Momente festzuhalten
- Ein Team voller dynamischer Kolleg:innen, das dich in lockerer Arbeitsatmosphäre mit dem Winterberg-Spirit ansteckt
- Platz für Kreativität und die Möglichkeit, neue Wege zu gehen, um unsere Marke zu kommunizieren
- Eine große Portion Eigenverantwortung und kurze Entscheidungswege
- Die Chance, an deinen Aufgaben zu wachsen und dich persönlich sowie fachlich weiterzuentwickeln
- Eine unbefristete Festanstellung mit leistungsgerechter Bezahlung
- Flexible Arbeitszeiten, nach Wunsch auch einzelne Homeoffice-Tage
- State of the art-Werkzeuge (Smartphone, Laptop)

Du willst Winterberg mit deinen kreativen Content-Ideen bereichern, hast Lust auf die Arbeit in einem jungen Team und bist bereit über dich hinaus zu wachsen? Dann sende gerne deine aussagekräftige Bewerbung mit Gehaltswunsch und nächstmöglichem Einstiegstermin per Mail an unseren Geschäftsführer Winfried Borgmann (winfried.borgmann@winterberg.de) bis zum 15.11.22.



Wir suchen dich als Ergänzung unseres Marketing-Teams ab sofort in Vollzeit als

ONLINE MARKETING UND DIGITAL & DATA MANAGER (M/W/D)

Unser schönes Städtchen Winterberg im Sauerland zählt nicht nur zu den beliebtesten Orten im deutschen Mittelgebirge, sondern hat auch sportlich Einiges zu bieten. Wir sind stolz darauf, das modernste Skigebiet nördlich der Alpen und damit eine Top-Wintersportdestination – für Profis und für Freizeitsportler:innen – zu sein. Mit unseren über 800 hochmotivierten Leistungsträgern arbeiten wir jeden Tag daran, Einwohner:innen, Urlauber:innen und Besucher:innen noch ein bisschen mehr für Winterberg zu begeistern. Bei uns kannst du biken, wandern, Ski fahren– und zukünftig bei deinem neuen Job dafür sorgen, dass das auch alle mitbekommen.

Du hast ein Gefühl für Daten und evaluierst gern verschiedene Kennzahlen – immer auf der Suche nach Optimierungspotential? Du bist fit im Umgang mit digitalen Tools und setzt dich gern mit verschiedenen Möglichkeiten der Datenanalyse auseinander? Der Begriff „Datenstrategie“ schreckt dich nicht ab, sondern du hast Lust die digitale Transformation in unserer Destination voranzutreiben? Dann freuen wir uns, wenn wir dich kennenlernen dürfen!

Wie Du Dich bei uns einbringst:

- Du hast die Verantwortung für die Erfassung und Analyse von Performancewerten der digitalen Kommunikationsmaßnahmen wie Reichweite, Kontakte oder Engagement
- Du denkst die Datenstrategie von Winterberg kontinuierlich mit und setzt dich mit aktuellen digitalen Trends auseinander
- Regelmäßig evaluierst du das Kunden-/ Nutzerverhalten und hast gleichzeitig das Wettbewerbsumfeld immer im Blick
- Du bist für die Betreuung der vorhandenen Analysetools zuständig, sorgst für optimale Datenqualität, bereitest die Werte regelmäßig für das Management auf und leitest Handlungsempfehlungen ab
- Gemeinsam mit dem Team Content-Management bewertest du die vorhandenen Kommunikationskanäle hinsichtlich ihrer Performance und ihrer Relevanz zur Erreichung der Kommunikationsziele
- Du sorgst mit regelmäßigen Digital- und Tech-Updates dafür, dass auch deine Kolleg:innen von deinen Erkenntnissen profitieren
- Unsere Homepage pflegst du kontinuierlich und hältst sie stets up to date

Was Du dafür brauchst:

- Lust auf Transformation, Verständnis für die Marke Winterberg und den Wunsch deren Kommunikation weiterzuentwickeln sowie ein digitales Mindset
- Analytisches Verständnis und technische Affinität sowie eine strukturierte Arbeitsweise und Spaß am Umgang mit Daten aller Art
- Talent im Umgang mit Tools und Anwendungen zur Kalkulation und Analyse von Daten (MS Excel, Google Analytics, gerne auch Google Data Studio)
- Eine selbstständige und lösungsorientierte Arbeitsweise sowie Organisationsstärke und ein Blick für die Priorisierung von Themen
- Viel Motivation, echtes Engagement und die Bereitschaft, zu wachsen und dich weiterzuentwickeln
- Einen Blick für aktuelle digitale Trends und eine ausgeprägte Hands-on Mentalität

Was wir uns von Dir wünschen:

- Die Offenheit, Winterberg und seine Dörfer mit all ihren Facetten kennen zu lernen und großes Engagement dabei, die Vorzüge der Destination digital zu verbreiten
- Ein abgeschlossenes Studium oder eine Ausbildung im Bereich BWL oder Wirtschaftsinformatik sowie bereits erste Erfahrung in einem dieser Berufsfelder
- Erfahrung mit den gängigen Content Management Systemen, insb. Typo3
- Kenntnisse in den Bereichen SEO/ SEA und Fähigkeiten im Umgang mit Analysetools wie Google Analytics, Searchmetrics, etc.
- Motivation und Offenheit dafür, zeitweise auch Aufgaben abseits der Datenanalyse zu übernehmen

Was Du von uns bekommst:

- Viel Freiraum, um dich einzubringen und eigene Ideen zu entwickeln
- Ein Team voller dynamischer Kollegen und Kolleginnen, das dich mit dem Winterberg-Spirit ansteckt und eine lockere Arbeitsatmosphäre
- Platz für Eigeninitiative und die Möglichkeit, neue Wege zu gehen, um unsere Marke zu kommunizieren
- Eine große Portion Eigenverantwortung und kurze Entscheidungswege
- Die Chance, an Deinen Aufgaben zu wachsen und dich persönlich sowie fachlich weiterzuentwickeln
- State of the art-Werkzeuge (Smartphone, Laptop...)
- Eine unbefristete Festanstellung mit leistungsgerechter Bezahlung
- Flexible Arbeitszeiten, nach Wunsch auch Homeoffice-Tage

Du willst Winterberg mit deinen analytischen Fähigkeiten bereichern, hast Lust auf die Arbeit in einem jungen Team und bist bereit über dich hinaus zu wachsen? Dann sende gerne deine aussagekräftige Bewerbung mit Gehaltswunsch und nächstmöglichem Einstiegsdatum per Mail an unseren Geschäftsführer Winfried Borgmann (winfried.borgmann@winterberg.de) bis zum 15.11.22.

Hinweis der Stadtverwaltung

Öffentliche Bekanntmachungen der Stadt Winterberg, die durch Rechtsvorschrift vorgeschrieben sind (z. B. Satzungen, Tagesordnungen der Ratssitzungen, Bebauungspläne) werden

in einem separaten „Amtsblatt der Stadt Winterberg“ veröffentlicht.

Das Amtsblatt liegt im Dienstgebäude der Stadtverwaltung Winterberg, Fichtenweg 10, im

Bürgerbahnhof Winterberg, Bahnhofstraße 12, bei der Tourist-Information, Am Kurpark 4, bei den Ortsvorstehern sowie in den Geldinstituten einschl. der Zweigstellen im Stadtge-

biet Winterberg aus. Es ist dort kostenlos erhältlich. Es kann gegen einen Kostenbeitrag von 2,50 Euro einzeln bestellt oder abonniert werden (Astrid Vogt, Tel. 02981/800-100).

Ortsheimatpfleger unterwegs

Die jährliche Exkursion der Ortsheimatpfleger der Stadt Winterberg führte in diesem Jahr zum Haus der Geschichte in der Bundesstadt Bonn. Nach einer interessanten Führung durch die aktuelle Sonderausstellung zum Thema „Heimat“ blieb noch ausreichend Zeit, die sehenswerte Dauerausstellung zur Geschichte der Bundesrepublik mit ihrer Fülle an Originalen anzuschauen. Eine Woche darauf fand in Siedlinghausen die turnusmäßige Herbsttagung der Ortsheimatpfleger statt. Nach einer kurzen Führung durch die sehenswerte Modelleisenbahnanlage wurden in der anschließenden Sitzung die Berichte aus den einzelnen Orten sowie die anstehenden Projekte und Termine besprochen.



Ortsheimatpflegertagung in Siedlinghausen (v.l.n.r.): Winfried Borgmann (Winterberg Touristik und Wirtschaft GmbH), Roswitha Hoffmann (OHP Mollseifen), Wilfried Fesen (OHP Elkeringhausen), Josef Krevet (OHP Grönebach), Walter Peis (OHP Züschen), Reinhard Becker (OHP Siedlinghausen), Leslie Ittermann (Winterberg Touristik und Wirtschaft GmbH), Ulrich Pape (OHP Altastenberg), Hans-Jürgen Friedrichs (KHP HSK), Günther Bartz (OHP Winterberg), Jürgen Basedow (OHP Neuastenberg/Lenneplätze), Michael Mingeleers (OV Siedlinghausen). Foto: WTW

Mit den Menschen vor Ort in Kontakt bleiben: Stadt Winterberg lädt zum Dialog vor Ort in Mollseifen am 2. November 2022 ein

Alle Bürgerinnen und Bürger von Mollseifen sind zur Dorfversammlung am 02.11.2022 um 19 Uhr in den Mollseifer Hof in Mollseifen eingeladen

Die Reihe Dialoge vor Ort geht am Mittwoch, 2. November 2022 in Mollseifen in die nächste Runde. „Der Dialog vor Ort findet in diesem Jahr erstmalig in Mollseifen statt. Wir wollen die Bürgerinnen und Bürger aus Mollseifen bei der Dorfversammlung über aktuelle Themen und Projekte informieren und auch von ihnen wissen, wo der Schuh drückt, wo etwas gut läuft und wo etwas verbessert werden kann“, so Bürgermeister Michael Beckmann.

Alle Mollseiferinnen und Mollseifer sind herzlich eingeladen, am Mittwoch, 02.11.2022 um 19 Uhr in den Mollseifer Hof in Mollseifen zu kommen und an der Dorfversammlung teilzunehmen. Vormittags von 11 bis 13 Uhr werden Bürgermeister Michael Beckmann und Ortsvorsteher Volker Geier in Mollseifen unterwegs sein. Wer sich dem Rundgang anschließen möchte, ist herzlich willkommen. „Wenn Sie ein besonderes Anliegen haben, mel-

den Sie sich gern bei Rabea Kapfen unter 02981/800121. Orts-

vorsteher Volker Geier und ich und 13 Uhr bei Ihnen vorbei“, so kommen gern zwischen 11 Uhr Michael Beckmann.



Bürgerdialog Mollseifen
02.11.2022 - 19 Uhr - Mollseifer Hof

WINTERBERG

Neuaufgabe des AdventureGolf-Spendentags in Grönebach ein voller Erfolg

Stolze 2000 Euro kommen zusammen / Erlös fließt in 388 Patenschaften der „Heute für Morgen pflanzen“-Baumpflanzaktion / Winterberg Touristik rundet auf 600 Setzlinge auf

Den Minigolfschläger schwingen, etwas Gutes tun und dazu noch Spaß haben - all das war gefragt beim 2. Spendentag auf der AdventureGolf-Anlage von Monique Schlossmann und Robin Homrighausen. Die Resonanz war beeindruckend. Rund 2000 Euro sind an diesem rundum gelungenen Tag zusammengekommen. Dieser Erlös wurde wie angekündigt direkt in die „Heute für Morgen pflanzen“-Baumpflanzaktion investiert, ein Projekt des städtischen Forstamtes gemeinsam mit der Winterberg Touristik und Wirtschaft mit Unterstützung der Krombacher Brauerei. „388 Baumpatenschaften stehen unter dem Strich. Ein tolles Ergebnis, unser Dank gilt allen Gästen des Spendentages, die dies ermöglicht haben“, so die beiden Jungunternehmer. Die Freude wurde noch gesteigert ob der Tatsache, dass die WTW die Baumpatenschaften auf stolze 600 aufstockte.

Heimische Firmen stellen über 600 Preise zur Verfügung

Nach der Premiere des Spendentags im Jahr 2021, der einherging mit der offiziellen Eröffnung der AdventureGolf-Anlage, war auch die Neuaufgabe geprägt von guter

Laune und einem schönen Rahmenprogramm. Heimische Unternehmen hatten erneut über 600 Gewinne und Gutscheine mit einem Gegenwert von bis zu 200 Euro zur Verfügung gestellt. „Die Bereitschaft der heimischen Betriebe, unsere Aktion zu unterstützen, ist unglaublich groß. Dies ist nicht selbstverständlich“, sagen die beiden Jungunternehmer. Für 5 Euro hatten die Gäste damit die Chance, am Glücksrad den richtigen Dreh zu finden und einen der Preise zu gewinnen. Zudem flossen von jeder Eintrittskarte für den AdventureGolf-Platz 5 Euro in den Spendentopf. Eine Hüpfburg und Kinderschminken, der Stylefish-Stand sowie verschiedene Stände einheimischer Anbieter, leckeres Essen von der Essbar in Züschen, „Asphalt Anton“ mit seinen Hits, eine Fotobox für Selfies und Fotografin „Julia Kleee“ alias Julia Kleinsorge sorgten für den passenden Rahmen. „Es ist beeindruckend, wie engagiert Monique Schlossmann und Robin Homrighausen ihr Unternehmen führen. Der Spendentag ist eine wunderbare Veranstaltung, die wir gerne unterstützen“, so Winterbergs Tourismus-Förderer Christian Klose.



Winterbergs Tourismusförderer Christian Klose (l.) sowie die AdventureGolf-Unternehmer Monique Schlossmann und Robin Homrighausen freuen sich über die tolle Resonanz des 2. Spendentages. 600 Setzlinge bereichern jetzt die Baumpflanz-Aktion „Heute für Morgen pflanzen“. Fotoquelle: WTW

Neue Baugrundstücke im Baugebiet „Im Geiselland“ in Züschen

Neun Baugrundstücke werden nach erfolgter Erschließung verkauft | geplante Erweiterung des Baugebietes um weitere 5 Baugrundstücke

Im Stadtgebiet Winterberg ist Bauland knapp. Die Stadt Winterberg schafft nun neuen Wohnraum im Ortsteil Züschen. Insgesamt neun Baugrundstücke werden im Baugebiet „Im Geiselland“ erschlossen. Der Vorsitzende des Bau- und Planungsausschusses Sven Lucas Deimel, Ortsvorsteher Joachim Reuter und ein Team aus der Verwaltung rund um Bürgermeister Michael Beckmann besichtigen nun die neuen Baugrundstücke. „Es freut mich, dass wir in Züschen Bauland schaffen können. Insgesamt werden drei städtische und sechs private Bau-

plätze erschlossen“, so Bürgermeister Michael Beckmann. Die Stadt Winterberg wird nach erfolgter Erschließung in die Vermarktung der drei Baugrundstücke einsteigen. Der Grundstückspreis beträgt 40 Euro pro Quadratmeter zuzüglich Erschließungskosten und Wasser- und Kanalanschlusskosten sowie Nebenkosten (Notar, Grunderwerbsteuer etc.). Derzeit läuft die Ausschreibung der Erschließungsstraße. Der Bau der Erschließungsstraße soll dann je nach Wetterlage in diesem Herbst oder im nächsten Frühjahr erfolgen. „Die



v.l.n.r. der allg. Vertreter des Bürgermeisters Ludger Kruse, der Vorsitzende des Bau und Planungsausschusses Sven Lucas Deimel, Bürgermeister Michael Beckmann, Ortsvorsteher Joachim Reuter, Fachbereichsleiter Martin Brieden und Bastian Östreich

INFORMATIONEN AUS RATHAUS UND STADT

Straße wird eine Breite von 4,75 Meter haben, sodass dann auch Begegnungsverkehr möglich ist“, berichtet Martin Brieden, Fachbereichsleiter Bauen, Stadtentwicklung und Infrastruktur.

Geplante Erweiterung des Baugebietes

Das Baugebiet „Im Geiselland“ soll um weitere fünf Baugrundstücke erweitert werden. Dies hat der Rat der Stadt Winterberg in seiner Sitzung am 23.06.2022 beschlossen. „Unsere Gespräche mit den privaten Eigentümern der Erweiterungsfläche waren erfolgreich, sodass wir in den nächsten

Wochen die Kaufverträge schließen können. Fünf Baugrundstücke kommen dann in dem Baugebiet nochmal dazu, sodass wir dann insgesamt 14 neue Baugrundstücke im Gebiet Im Geiselland haben“, erklärt die zuständige Mitarbeiterin Ann-Kathrin Wahle. Die Erschließungsstraße dieser geplanten Erweiterung wird dann in einem 2. Bauabschnitt gebaut.

Baugrundstücke werden nach Vergabekriterien vergeben

Mit der Erschließung der Grundstücke im Geiselland und der Erweiterung des Baugebietes an

der Ebenau stehen insgesamt 25 Baugrundstücke in Züschen zur Verfügung. „In Kombination mit unseren Vergabekriterien für kommunales Bauland, die der Rat der Stadt Winterberg in 2021 beschlossen hat, legen wir den Grundstein dafür, dass sich vor allem Einheimische und junge Familien ihren Traum vom Eigenheim in der eigenen Stadt erfüllen können,“ freuen sich Bürgermeister Beckmann und Ortsvorsteher Joachim Reuter.

Seit dem vergangenen Jahr werden die kommunalen Baugrundstücke nach Vergabekrite-

rien vergeben. Die Vergabekriterien dienen den Ratsmitgliedern als Beratungsgrundlage. Konkret werden die Vergabekriterien in einem Punktesystem vergeben und sind in die Kategorien „Sozialer Bezug“, „Wohnortbezug“, „Ehrenamt“ und „Eigentum“ eingeteilt. Auch in Siedlinghausen und Hildfeld stehen kommunale Baugrundstücke zur Verfügung. Die genaue Lage der zu verkaufenden Grundstücke kann in der Baulandbörse unter www.rathaus-winterberg.de/baulandboerse eingesehen werden.

Mit den Menschen vor Ort in Kontakt bleiben: Stadt Winterberg hat Dialog vor Ort in Züschen durchgeführt

Weitere drei Dialoge vor Ort werden in diesem Jahr noch stattfinden



Anregungen, Ideen und Kritikpunkte der Bürgerinnen und Bürger als Expertinnen und Experten für das eigene Dorf noch intensiver in die tägliche Arbeit einbeziehen, dafür hat die Stadt Winterberg im vergangenen Jahr die „Dialoge vor Ort“ durchgeführt. Diese erfolgreiche Form der Bürgerbeteiligung führt die Stadt Winterberg weiter fort. „Der Bürgerdialog in Züschen war eine runde Sache: sachlich, fair und ein reger Austausch zu den unterschiedlichsten Themen“, so Bürgermeister Michael Beckmann.

Nachdem der Dialog vor Ort in Züschen im vergangenen Jahr noch digital stattfinden musste, hat der Austausch in diesem Jahr persön-

lich im Rahmen einer Dorfversammlung im Haus des Gastes in Züschen stattgefunden. Gemeinsam mit Ortsvorsteher Joachim Reuter war Bürgermeister Michael Beckmann in den Vormittagstunden vor Ort in Züschen unterwegs und hat sich einige Stellen mit Handlungsbedarf angeschaut.

Am Abend hat das Leitungsteam der Stadt Winterberg, zu dem die Fachbereichsleiter, der Allgemeine Vertreter und die Betriebsleiter gehören, sich dann mit rd. 40 Züscherinnen und Züschern ausgetauscht. „Zu Beginn haben wir über die Umsetzungsfortschritte zu Themen und Projekte aus dem vergangenen Jahr informiert. So hat der Bauhof unter anderem das

Gehölz am Kanzelweg zurückgeschnitten und die Treppe mit Geländer erneuert oder den Zaun Richtung Kirche erneuert. Bei manchen Themen haben die Züscherinnen und Züscher kräftig mitangepackt, z.B. beim Geländer an der Brücke des Nuhnetal-parks. Hier hat der Bauhof das Material zur Verfügung gestellt und die angrenzenden Grundstückseigentümer haben dann das Geländer in Eigenleistung erneuert“, berichtet Rabea Kappen, Projektkoordinatorin der Stadt Winterberg.

Die Züscherinnen und Züscher hatten zu unterschiedlichsten Themen, z.B. zum Pflegezustand des Tretbeckens, Straßensanie-

rungen oder zur Verkehrsbelastung auf der B480, Fragen und Anregungen, die während der Dorfversammlung gleich von dem Leitungsteam beantwortet werden konnten. Auch die zweckfremde Nutzung von Immobilien als Ferienhäuser wurde angesprochen. „Das Thema ist ein Dauerbrenner in unserer Stadt. Grundsätzlich regeln baurechtliche Vorgaben in den einzelnen Bereichen, ob eine Ferienhaussnutzung zulässig ist oder nicht. Wir haben mit dem Hochsauerlandkreis ein Verfahren abgestimmt, wie wir mit den Fällen umgehen, bei denen uns gemeldet wird, dass dort eine Immobilie als Ferienhaus genutzt wird, aber dies rechtlich gar nicht erlaubt ist. Hier bedarf es immer einer Einzelfallprüfung. Wenn uns ein Objekt gemeldet wird, prüfen wir zunächst, ob dort eine Ferienhaussnutzung zulässig ist. Wenn das nicht der Fall ist, prüfen wir über die Beherbergungsportale und unseren Außendienst, ob und wie die Immobilie als Ferienhaus genutzt wird. Anschließend wird der Fall dann an den Hochsauerlandkreis gemeldet, der dann den Eigentümer anschreibt, anhört und gegebenenfalls weitere Maßnahmen ergreift“, so Bürgermeister Michael Beckmann. „Daneben greift natürlich auch noch das allgemeine Ordnungsrecht, sollten zum Beispiel Ruhestörungen auftreten“, so der zuständige Fachbereichsleiter Joachim Sögtrop.

Verkehrssituation auf der B 236 muss verbessert werden

Auch die Verkehrsbelastung auf



der B 236 war an diesem Abend ein Thema. „Die Verkehrsbelastung auf der Bundesstraße B 236 und der B480 ist in den vergangenen Jahren erheblich gestiegen und belastet vor allem die Bürgerinnen und Bürger in den Ortsdurchfahrten mit Lärm und Abgasen. Deswegen müssen nun dringende Optionen und Entlastungen erreicht werden“, so Bürgermeis-

ter Michael Beckmann.

„Es ist damit zu rechnen, gerade wenn die Ortsumgehung Marburg - Frankenberg fertig gestellt sein wird, dass der Verkehr auf dieser Nord-/Süd-Verbindung weiter zunehmen wird. Daher brauchen wir gute Lösungen für unsere Bürgerinnen und Bürger, damit der Verkehr erträglicher wird. Einige Bürgerinnen und Bürger, die direkt

an der Bundesstraße wohnen, haben gar den Eindruck, dass die LKW direkt durch deren Küche fahren“, so Beckmann weiter. Und da die Städte vom Autobahnende Olsberg bis zur Landesgrenze bei Hallenberg alle die gleiche Herausforderung haben, soll das Thema jetzt mit gebündelten Kräften angegangen werden. Bürgermeister Michael Beckmann hat sich jetzt mit seinen Kollegen aus Hallenberg und Olsberg zusammengetan, um jetzt gemeinsam aufzutreten.

Gemeinsam wollen die drei Städte Winterberg, Hallenberg und Olsberg die Verkehrsproblematik auf die Bundesebene bringen.

Windkraft - neues Gesetz verändert Rahmenbedingungen

In Züschen sind derzeit einige Projektentwickler unterwegs, um sich Flächen zu sichern, auf denen Windkraftanlagen gebaut werden könnten. „Aktuell haben wir als Kommunen noch die Planungshoheit. Die Fläche in Züschen ist in unserer derzeitigen Konzentrationsplanung nicht vorgesehen.

Durch das neue Wind-an-Land-Gesetz des Bundes können die Städte und Gemeinden zukünftig nicht mehr steuernd in die Planung eingreifen, da es uns als Stadt dann nicht mehr möglich ist, so genannte Konzentrationszonen für den Bau von Windrädern entwickeln zu können. Zukünftig werden im Regionalplan entsprechende Flächen ausgewiesen. Für die Fläche in Züschen bedeutet dies, dass hier abzuwarten bleibt, ob die Fläche in den Regionalplan aufgenommen wird. Bis dahin gilt für alle Projekt die aktuelle Rechtslage“, so Bürgermeister Michael Beckmann.

Termine der nächsten Dialoge vor Ort

Und auch die Planungen für die nächsten Dialoge vor Ort laufen bereits. Am 02.11.2022 wird das Format in Mollseifen fortgeführt sowie am 07.11.2022 in Grönebach. „Auch hier freuen wir uns auf die Ideen, Vorschläge und Kritiken der Bürgerinnen und Bürger“, sagt Bürgermeister Michael Beckmann.

Ende: Informationen aus dem Rathaus

Ticketvorverkauf für Weltcups in der VELTINS-EisArena am 1. Oktober gestartet

Sportzentrum und Regionalverkehr Ruhr-Lippe bieten mit dem KombiTicket kostenlose Anreise

Der Ticketvorverkauf in der VELTINS-EisArena für die mit Spannung erwartete, nacholympische Saison ist am 1. Oktober gestartet und bietet für die Besucherinnen und Besucher aus der Region Westfalen ein attraktives Angebot. Sie können mit dem KombiTicket kostenlos mit Bus und Bahn anreisen. Die Fahrt ist im Ticketpreis für den Bob & Skeleton Weltcup, für die beiden EBERSPÄCHER Rodel Weltcups und für die Junioren Weltmeisterschaft enthalten.

„Wir freuen uns sehr darüber, dank des Regionalverkehrs Ruhr-Lippe ein KombiTicket anbieten zu können und so die Möglichkeit zu schaffen, kostenlos mit Bus und Bahn zur VELTINS-EisArena zu kommen“, sagt Stephan Pieper, der Geschäftsführer des Sportzentrums Winterberg (SZW). Der Geltungsbereich umfasst die



Viererbob Francesco Friedrich, WC Januar 2022, ©Dietmar Reker

Regionen Münsterland, Teuto OWL, Ruhr-Lippe, Hochstift und Westfalen-Süd. Im Schienenpersonennahverkehr (RegionalExpress, Regionalbahn und S-Bahn) gilt die zweite Wagenklasse. Das KombiTicket gilt jeweils für den Veranstaltungstag der Weltcups und der Junioren WM. Für alle Veranstaltungen unterhalb der

Weltcups wie ICC, Europacup und der Junioren-Weltcup Rodeln ist der Eintritt frei. Das Sportzentrum bereitet sich derzeit auf eine Saison vor, die „Vollgas“ erfordert. Drei Weltcups und die Junioren-WM Bob & Skeleton (13. - 15. Januar) stehen neben dem ICC-Skeleton, dem Europacup Bob dem Junio-

ren Weltcup Rodeln und dem Kontinental-Cup Rodeln auf der Agenda. Besonders im Januar und Februar 2023 geht es Schlag auf Schlag. Vom 6. - 8. Januar 2023 steigt der IBSF Bob & Skeleton Weltcup. Gleich zwei FIL-Rodel-Weltcups werden in Winterberg ausgetragen: Der Erste findet

vom 11. - 12. Februar statt. Bei dem zweiten Rodel-Weltcup am 26. und 27. Februar handelt es sich um das Saison Finale im Rodeln. Er beschließt die Saison in Winterberg. Die Tickets können über die Website der VELTINS-EisArena erworben werden: www.veltins-eisarena.de

Hubertusschießen für Jedermann am Sonntag, den 06.11.2022

Die Schützengesellschaft und die Schießsportgruppe Winterberg richten traditionell auch in diesem Jahr, wieder das Hubertusschießen 2022 aus. Bevor es am Sonntag, den 06.11.2022, von 11:00 bis 17:00 Uhr mit dem Schießen in der Schießsportanlage am Postteich los geht, findet vorher die Hubertusmesse um 09:30 Uhr in der St. Jakobus Kirche statt. Untermahlt wird die Messe mit den Jagdhornbläsern des Hegerings Winterberg/Hallenberg. Neben den einzelnen Disziplinen beim Schießen, wird von 14:00 Uhr bis 16:00 Uhr wieder

geknoelt. Für das leibliche Wohl an diesem Tag ist bestens gesorgt. Die Siegerehrung wird ca. um 19:00 Uhr durchgeführt. Der Vorstand weist darauf hin, dass sämtliche Preise sowohl beim Schießen als auch beim Knobeln, nur an die Sieger und Platzierten ausgegeben werden, die während den Siegerehrungen anwesend sind. Eingeladen sind alle Bürgerinnen und Bürger sowie Gäste der Stadt Winterberg. Viele weitere Informationen rund um die Schützengesellschaft unter www.schuetzengesellschaft-winterberg.de.

Hittenbühne startet mit dem Vorverkauf

Herbstzeit ist Theaterzeit. Die Niedersfelder Akteure der Hittenbühne steuern langsam auf die Zielgerade zu. Trotz einiger Hürden ist der Titel des diesjährigen Theaterstückes: „Pleite, Pech und Panne“, nicht zu einem schlechten Omen geworden. Routiniert wurden bisher alle Stolpersteine, wie krankheitsbedingte Ausfälle oder eiskalte Probenräume (Heizkosten) gemeistert. Waren die Temperaturen auch noch so frostig, die Stimmung in der Theatertruppe ist es keinesfalls. Spaß und viel Spielfreude prägen die Probenabende. Das Regie-Team Hilla Geilen und Andy Tuss heben ausdrücklich das tolle Miteinander der Schauspieler hervor, die im Alter von 25 bis 75 Jahren, die

Liebe zum Theaterspiel verbindet. Auch in diesem Jahr wird es wieder einen Vorverkauf der Eintrittskarten geben: Samstag den 29. Oktober, von 10:00 bis 12:00 Uhr im Josefs-haus Niedersfeld. Achtung: Wie auch im letzten Jahr ist dies der einzige Termin, an dem vor Ort Karten zu erwerben sind. Im Anschluss gibt es ab nachmittags bis zu den Aufführungen wieder die Möglichkeit Karten online zu erwerben. Alle weiteren Infos und auch den Online-Kartenverkauf finden Sie unter www.hittenbuehne.de Aufführungstermine in der Dorfhalle Niedersfeld: 12.11.2022 19:30 Uhr / 13.11.2022 18:00 Uhr / 19.11.2022 19:30 Uhr / 20.11.2022 18:00 Uhr



lädt herzlich ein
Hubertus – Preisschießen
Sonntag 06.11.2022

09:30 Uhr Hubertusmesse in der kath. Pfarrkirche
 Musikalische Gestaltung durch die Jagdhornbläsergruppe des Hegerings Winterberg/Hallenberg

11:00 bis 17:00 Uhr Preisschießen für Jedermann
 Wertvolle Sachpreise zu gewinnen

14:00 bis 16:00 Uhr Preisknobeln
 Traditionelles Grünkohlessen und andere rustikale Speisen !

Schießsportanlage / Schützentreff
Am Postteich in Winterberg



Hittenbühne Niedersfeld

Samstag, 12. November 2022 19:30 Uhr
nur anschließender Premierenfeier
 Sonntag, 13. November 2022 18:00 Uhr

Samstag, 19. November 2022 19:30 Uhr
 Sonntag, 20. November 2022 18:00 Uhr

VORVERKAUF: ausschließlich am 29. Oktober von 10:00-12:00 Uhr im Josefs-haus Niedersfeld und ab 29. Oktober unter www.hittenbuehne.de - Keine Karten an der Abendkasse!
Aktuell gibt es keine Covid-19 Einschränkungen (Änderungen vorbehalten)

Aufführungen in der Schütznhalle Niedersfeld
www.hittenbuehne.de



Schützenverein Harmonie Altastenberg e. V.

Der Vorstand des Schützenverein Harmonie Altastenberg e. V. lädt alle Vereinsmitglieder herzlich zur diesjährigen Generalversammlung ein. Diese findet am Freitag, den 11. November 2022 um 19:30 Uhr im Speiseraum der Dorfhalle Altastenberg statt.

Tagesordnung:

1. Begrüßung und Feststellung der Beschlussfähigkeit
2. Gedenken der Verstorbenen
3. Verlesung und Genehmigung des Protokolls der Generalversammlung vom 12.11.2021
4. Geschäftsbericht des 1. Vorsitzenden
5. Kassenbericht Geschäftsjahr 2021/2022 und Entlastung des Vorstandes
6. Verlesung und Beschlussfassung über die Änderung der §§ 4, 9, 12 und 15 der Verfassung
7. Mitteilung über Änderung des § 4 der Ehrungsordnung
8. Mitteilung über Änderung des § 3 der Wahlordnung
9. Mitteilung über Änderung des § 5 der Datenschutzordnung
10. Wahl der Schlichtungsstelle
11. Wahl von zwei Kassenprüfern
12. Musikalische Gestaltung Schützenfest 2023
13. Verpachtung der Schänke Schützenfest 2023
14. Konzert der Egerländer-Besetzung des Heeresmusikkorps Hannover am 10.03.2023
15. Verschiedenes

Anträge auf Ergänzung oder Änderung der Tagesordnung können bis zum 03.11.2022 beim Vorstand in schriftlicher Form eingereicht werden.

den. Alternativ auch per Email an kontakt@schuetzenverein-altastenberg.de. Die Kontaktdaten der Vorstandsmitglieder sind im Internet unter der Adresse www.schuetzenverein-altastenberg.de/vorstand zu finden.

Im Anschluss an die Versammlung können Eintrittskarten für das Konzert der Egerländer-Besetzung des Heeresmusikkorps Hannover am 10.03.2023 zum vergünstigten Vorverkaufspreis von 10,00€ erworben werden.

Am Sonntag, den 13.11.2022 nimmt der Schützenverein wieder an der Gedenkfeier zum Volkstrauertag teil. Die Vereinsmitglieder treffen sich an diesem Tage (mit Schützenkappe) um 10:00 Uhr an der Pfarrkirche „St. Erasmus und Maria Schnee“ Altastenberg. Von dort aus erfolgt ein Schweigegemarsch zum Ehrenmal, wo zum Gedenken an die Opfer von Kriegen und Gewaltherrschaft ein Kranz niedergelegt wird. Je nach Witterung findet die Gedenkfeier in der Pfarrkirche statt.

Weiterhin bitten wir alle Mitglieder, die Kunde bei der Volksbank Sauerland oder der Volksbank Brilon-Büren-Salzkotten sind, dem Vorstand ihre neue IBAN per Mail oder per Post mitzuteilen. Die Kontaktdaten der Vorstandsmitglieder sind im Internet unter der Adresse www.schuetzenverein-altastenberg.de/vorstand zu finden.

Wir bitten um rege Teilnahme an Generalversammlung und Gedenkfeier.

Der Vorstand

Skiklub Winterberg Mitgliederversammlung am 28.10.2022

Die diesjährige Mitgliederversammlung des Skiklubs Winterberg findet am Freitag, den 28.10.2022 um 19:30 Uhr, im neu renovierten Vereinslokal „Die Schanze“ an der St. Georg Schanze statt. Aufgrund der Renovierungsarbeiten im Frühjahr/Sommer, hat sich der Vorstand dazu entschieden, die Versammlung erst durchzuführen, wenn diese abgeschlossen sind. An diesem Abend stehen einige wichtige und

interessante Themen auf der Tagesordnung. Eine separate Einladung an alle Mitglieder wird nochmal mit dem Ski Express versendet. Ab 19:00 Uhr gibt es wie in den Jahren zuvor, wieder einen Fahrdienst ab Hotel Hessenhof. Der Vorstand bittet um rege Beteiligung. Aufgrund der Corona Pandemie kann es sein, dass zu diesem Zeitpunkt die Coronaschutzverordnung des Landes NRW gilt.



Herbst- Generalversammlung am Sonntag, den 30.10.2022

Der Vorstand der Schützengesellschaft 1825 e. V. Winterberg lädt alle Mitglieder am Sonntag, den 30. Oktober 2022 um 17 Uhr, recht herzlich zur Herbst-Generalversammlung in die Schießsportanlage „Schützentreff“ am Postteich ein. Neben den üblichen Regularien steht bei dieser Versammlung der Tagesordnungspunkt 200 Jahre Schützengesellschaft Win-

terberg, was im Jahre 2025 gefeiert werden soll, auf dem Programm. Für das leibliche Wohl sorgt wie immer unsere Kastellanin Martina Raeggel mit ihrem Team. Der Vorstand bittet um rege Beteiligung.

Viele weitere Informationen rund um die Schützengesellschaft unter www.schuetzengesellschaft-winterberg.de.



Generalversammlung

am Sonntag, 30.10.22 um 17:00 Uhr

in der Schießsportanlage »Am Postteich«

TAGESORDNUNG

Begrüßung
Totengedenken
Bekanntgabe der Tagesordnung
Verlesung des Protokolls
Bericht des 1. Vorsitzenden
Bericht der Jungschützen
Bericht des 1. Zahlmeisters
Jubiläum 200 Jahre Schützengesellschaft
Festlegung der Jahres- und Festbeiträge
Verschiedenes

www.schuetzengesellschaft-winterberg.de

„Das wichtigste wäre allerdings, das Gefühl nicht vergessen zu werden.“

Hilfsaktion für die Ukraine 04. & 05. November 2022

Wir und die hierher geflüchteten UkrainerInnen möchten die Menschen in der Ukraine und besonders die bedürftigsten, nämlich Kinder und Menschen mit Behinderung nicht vergessen. Daher möchten wir Sie schon heute bitten, in Ihrem Kalender die beiden Spendentage Freitag,

den 04.11.2022, 13:00-19:00Uhr und Samstag, den 05.11.2022, 10:00-15:00Uhr vorzumerken. Kaufen Sie bei ihrem Einkauf etwas mehr, Lebensmittel* oder Hygieneartikel*, ein und geben es an einem unserer Stände, welche sie an den Supermarktplätzen im Stadtgebiet so-

wie am Marktplatz in Winterberg finden werden, ab. Gerne dürfen Sie auch Tatkräftig mit ihrer Zeit unterstützen und bei der Arbeit an den Ständen und dem Ver-



packen der Spenden helfen. Dazu melden Sie sich bitte bei Jan van Egmond 0151-56950290 oder verein@kipepeo-fair-sozial.de. Die weiteren Details werden wir Ihnen frühzeitig über die verschiedensten Medien mitteilen. Vielen Dank im Voraus für ihre Unterstützung! Ein Großes Dankeschön auch an die Unterstützung durch die Stadt Winterberg, die Caritas Konferenz und den Stammtisch der Einzelhändler!

*Um zielgerichtet und bedarfsorientiert spenden zu können, werden wir Listen mit den benötigten Dingen auslegen und über die Sozialen und Print Medien bereitstellen.

Himmelreich, Mammey und Enderling siegen auf den heimischen Anlagen am Herrloh in Winterberg



Unsere siegreichen Athleten mit ihren Trainern Jens Gneckow und Dirk Drebs

Im Rahmen der 40. Nord-West-deutschen Mattenschanzentour beim 5. Springen in Winterberg, am Samstag, den 08.10.2022, wurde der alljährliche WARSTEINER Pokal 2022 auf allen Schanzanlagen am Herrloh ausgetragen. Bei anfangs eher wechselhaften Bedingungen, konnten an diesem Tag insgesamt 55 Sportlerinnen und Sportler aus 12 Vereinen und 6 Verbänden an den Start gehen. Der Wettkampf startete direkt nach den Trainingsdurchläufen gegen 11:00 Uhr auf der 10m Schanze. In der dort angetretenen Klasse I Schüler m/w 8, konnte sich Marla Sommer vom SK Wernigerode vor Jura Antoni, SK Meinerzhagen durchsetzen. Der 3. Platz ging an die heimische Sportlerin vom SK Winterberg, an Mia Teutenberg gefolgt von Oskar Gerke, Platz 4. und Michel Schriever, Platz 5. sowie Joel Rafa-

el Garcia Perez, der den 7. Platz belegte (alle vom SK Winterberg). Eine Klasse höher bei den Schülern m/w 9, holte sich Malte Gersengabe vom SC Willingen den 1. Platz. Der heimische Sportler Tim Teutenberg belegte einen guten 5. Platz.

Auf der 20m Schanze in der Schülerklasse III m/w 10, holte sich der Sportler Sören Mattis Lindström vom SK Meinzerhagen den Sieg. Mans Schriever, SK Winterberg, konnte sich mit den 3. Platz behaupten. In der Klasse III Schüler m/w 11, von der 32m Schanze, krönte sich Lena Kühne vom SC Willingen mit Platz 1.

Lokalmatador Max Mammey konnte sich in seiner Klasse IV Schüler 12/13, auf der 44m Schanze behaupten und holte sich dort mit 215.6 Punkten, den verdienten Sieg. Bei der Schülerklasse VII 14/15, von der St. Georg Schanze, konnte sich Ludwig Flamme vom SC Willingen mit dem Siegel krönen.

Weiter ging es bei den Schülerinnen 14-16/Damen, der Klasse VIII. Hier konnte sich unsere heimische Sportlerin Anna Himmelfreich auf der St. Georg Schanze beweisen und holte mit einem soliden Vorsprung mit mehr als 71 Punkten, den verdienten Sieg. In der Jugendklasse IX, 16/17 sicherte sich Radu Borca vom SC Willingen, den 1. Platz.

Bei der Herrenklasse X konnte sich Heiko Hackl vom WSV Harzgerode durchsetzen, mit der Tagesbestweite von 79.5m im ersten Durchgang. Den Abschluss machten in der Herrenaltersklasse XI, der heimische Sportler und „Skispringerurgestein“ Franz Enderling und Marc Schweter vom SC Kottmar. Die beiden Springer teilten sich punktgleich den 1. Platz.

Unsere Sportlerin Charlotte Lauber konnte an diesem Wettkampf leider nicht teilnehmen, da sie zu diesem Zeitpunkt bei den O.P.A. Games in Gerdamer (Frankreich)



verweilt. Trotz der nicht Teilnahme in Winterberg, behält sie das Führungsgliedchen in der Gesamtwertung, nach dem 5. Springen.

Der Abschluss der Mattenschanzentour erfolgte am Sonntag, den 09.10.2022 beim letzten Springen in Meinerzhagen.

Der Theaterverein Siedlinghausen präsentiert: „Tratsch im Treppenhaus“ (Sluderkraam in`t Treppenuus)

Komödie in vier Akten von Jens Exler aus dem Niederdeutschen übertragen von Silke Keim.

Aufführungsrechte bei Karl Mahnke Theaterverlag GmbH, Berlin | www.mahnke-verlag.de.

Am Samstag, den 22. Oktober 2022 um 19:30 Uhr ist es soweit: Nach drei langen Jahren Corona-bedingter Spielpause öffnet sich für den Theaterverein endlich wieder der Vorhang auf der Bühne im Kolpinghaus in Siedlinghausen.

Alle Theaterfreunde und Interessierte sind ganz herzlich zur Premiere der Aufführung „Tratsch im Treppenhaus“ eingeladen - einer durch das Ohnsorg-Theater Hamburg fernsehbekannteren Komödie mit der unvergesslichen Heidi Kabel.

Nach einigen Anlaufschwierigkeiten konnten sich die Laienspieler erst nach den Sommerferien zur Rollenverteilung treffen, seitdem wurde unermüdlich geprobt.

Die Aktiven freuen sich nun auf Ihre Präsentation der Komödie während der insgesamt vier geplanten Aufführungstermine.

Zum Inhalt des Stückes:

Meta Boldt meint es besonders „gut“ mit ihren Mitbewohnern und lässt sich deshalb nichts ent-



Im Bild die Aktiven in diesem Theaterjahr (Reihe hinten v.l.: Stephan Schillings, Martin Aust, Margret Becker, Alexandra Rahmfeld, Reihe vorne v.l.: Petra Brockmann, Klaus-Peter Belke, Conni Ehlers, Bernd Hömberg, leider nicht im Bild: Indra Peters)



PRODUKTFOTOGRAFIE

**SIE HABEN DAS PRODUKT?
WIR HABEN DAS KNOW-HOW!**

- hochwertige, professionelle Fotos die unsere Profis für Sie anfertigen
- wir setzen Ihre Produkte ins rechte Licht
- professionelle Bildbearbeitung
- individuelle Beratung
- hohe Qualitätskontrollen
- kurze Kommunikationswege um Ihre Wünsche umzusetzen



WEITERE INFOS UNTER:

www.rautenberg.media/film/produktfotos

AUS DEM VEREINSLEBEN

gehen. So bleibt ihr auch nicht lange verborgen, dass **Hanne Knoop**, die Nachbarin aus der oberen Etage, ein Zimmer untervermietet hat, was laut Mietvertrag strengstens verboten ist. Da muss man doch schleunigst den Hauswirt Bernhard Tramsen benachrichtigen und den anderen Nachbarn, Stadttamtsrat a.D. Ewald Brummer. Meta Boldt erreicht zwar zunächst, dass **Hauswirt und Nachbar** sich empören und Frau Knoop in ihre Schranken weisen wollen, doch die junge Untermieterin Heike Seefeldt dreht bald den älteren Herren gewaltig den Kopf und nimmt Ihnen so allen Wind aus den Segeln. Ihr allerdings dreht der junge Mann den Kopf, der in das leere Zimmer beim Herrn Stadttamtsrat

a.D. Brummer eingezogen ist. Am Ende sind die Karten neu gemischt und Tratschtante Meta Boldt bekommt gehörig ihr Fett weg. Weitere Aufführungstermine sind Sonntag, 23. Oktober um 17:00 Uhr sowie Samstag, 29. Oktober um 19:30 Uhr und Sonntag, 30. Oktober um 17:00 Uhr. Für Ihre rechtzeitige Platzreservierung findet wie gewohnt ein Kartenvorverkauf mit nummerierten Plätzen statt: Sie erhalten die Karten im „MomenMal“ bei Tanja Lechtenberg in der Weberstraße 6 in Siedlinghausen sowie jeweils an der Abendkasse. Auf Ihren Besuch freut sich der Theaterverein der Kolpingsfamilie Siedlinghausen



Familien



ANZEIGENSHOP

15.07.30 • 56 cm • 3.350 g
Natascha
ist da!
Herzlichen Dank für die guten Glückwünsche anlässlich der Geburt unserer Tochter.
Musterbild im Juli 2020
Die Nid

FGB 20-13
43 x 90 mm
ab **18,00***

Liebe Franziska,
zu Deinem ersten Schlaftag wünschen wir Dir einen tollen Start.
Alles Liebe Mama, Papa und Pappi
Musterbild im Juli 2020

F 68-06
43 x 45 mm
ab **9,00***

F597
90 x 50 mm
ab **20,50***
Herzlichen
Lohnbar, im Dezember 2020
Hochzeit.
Wir haben uns sehr darüber gefreut.
Horst und Sabine Meyershagen

Ja
Frederique
Mustername
& Jonathan
Mustermann
Am 12. März 2020 haben wir uns um 17:30 Uhr in der St. Musterhausen Kapelle in Musterhausen.
Die Polterhochzeit findet am 17. März 2020 in der Musterstraße 12 in Musterhausen statt.
Mustername

FH 06-13
43 x 120 mm
ab **24,50***

Es gibt Menschen, die durch nichts zu ersetzen sind. Es folgen die Worte, wenn dieser Mensch seinen letzten Weg geht.
DANKSAGUNG
Für die wohlwütenden Beweise der Anteilnahme beim Tode meines geliebten Vaters, unseres Schwiegervaters und Großvaters
Michael Muster
sprechen wir unseren Dank aus.
Im Namen aller Angehörigen
Gisela Musterfeld (geb. Muster)
Dieses Sechswochenmahl halten wir am 18.08.2022 um 15.30 Uhr in der Pfarrkirche zu Musterhausen.

TD 12-12
90 x 90 mm
ab **110,00***

FS 06-13
43 x 60 mm
ab **12,00***
Abitur
...du hast es geschafft!
Lieber Tim-Lukas,
herzlichen Glückwunsch!
Deine Eltern
Marianne & Klaus-Peter
Mustermann
Musterhausen, im Juli 2020

WOHNUNG!
Moderne Maisonette-Wohnung, 3.4k, 125 qm, 2 Parkstellplätze, Fußbodenheizung, großer Balkon, Garage, komplett neu renoviert, gut gelegen, zentrumsnah. Küche kann übernommen werden für 820 € Kaltmiete zu vermieten.
Tel. 02241-123456

K03_15
43 x 30 mm
ab **6,00***

*inkl. MwSt., Preis variiert nach Auflage der Zeitung.

Online Familien-Anzeigen: für alles was wirklich zählt!

shop.rautenberg.media

Gesundheit braucht Fitness

Neueröffnung des „Corpus pro Winterberg“ im November

Es ist bald soweit!- Am Hagenblech 73, in Winterberg hat die ehemalige Schraubenfabrik eine neue Form angenommen, denn

hier ist auf einer Gesamtfläche von 1.100 m² das **corpus pro Winterberg**, ein modernes und gesundheitsorientiertes Fitnessstu-

dio entstanden. Das Gebäude wurde komplett neu gedämmt und renoviert.

Ziel des Umbaus war es jedoch,

den Industriecharakter zu erhalten. Durch die räumlichen Gegebenheiten wurde ein Anbau in der Größe von 100 m² notwendig, um



PARTNER RUND UM'S BAUEN UND RENOVIEREN

**WIR LIEFERN BAUMATERIALIEN VOM
KELLER BIS ZUM DACH**

Wir bedanken uns für das entgegengebrachte Vertrauen und wünschen in den neuen Räumlichkeiten viel Zuspruch und Erfolg.



C.F. MÖSCHEID

Alles zum Bauen und Renovieren

59969 Hallenberg
Aue 5 - Tel. 02984 412

www.cfmoescheid.de
info@cfmoescheid.com

NEUERÖFFNUNG CORPUS PRO WINTERBERG



**ARCHITEKTURBÜRO
KÖSTER-SAURE**

**Architekturbüro
Dipl.-Ing. Helga Köster-Saure**



*Wir gratulieren
und wünschen
einen guten Start
in den neuen
Räumlichkeiten!*

*Beratung
Planung
Bauleitung
Statik*



Marktplatz 6, 59964 Medebach
Tel.: 02982/92160 E-mail: arch.koester-saure@t-online.de

einen entsprechenden Kursraum zu integrieren. **Der Kursraum ist ein wichtiger Teil der gesundheitsorientierten Fitnessanlage.** Natürlich werden zeitnah Reha-, Sport und Präventions-Kurse nach § 20 eingeplant.

Den Bereich Entspannung decken **Wirbelsäulengymnastik, Rückenschule, Yogakurse und Beweglichkeitstraining** ab. Für die Aktiven wird es ebenfalls ein umfangreiches Kursprogramm geben. Lasst Euch überraschen.... Richtig durchstarten werden wir mit dem Kursprogramm vier Wochen nach der Eröffnung. Das Angebot auf der Trainingsfläche umfasst **klassisches Krafttraining** an neusten Geräten. Die Trainingsmöglichkeiten auf der Fläche werden darüber hinaus mit einem **Trainingszirkel** und einem **Beweglichkeit-Zirkel** abgerundet. **Herz-Kreislauf Trai-**

NEUERÖFFNUNG CORPUS PRO WINTERBERG



Fenster tauschen – Heizkosten sparen.

Jetzt Beratungstermin vereinbaren und mit neuen Fenstern richtig sparen.

Wir gratulieren dem Fitnessstudio **Corpus Pro Winterberg** zur Eröffnung!

Alles spricht für

Internorm
Fenster – Türen

GRAUEL
TÜREN ■ FENSTER ■ SONNENSCHUTZ

Grauel GmbH & Co. KG · Besenacker 2 · 35108 Allendorf
Tel.: 0 64 52 / 9 39 17 80 · info@grauel-fenster.de
www.grauel-fenster.de

NEUERÖFFNUNG CORPUS PRO WINTERBERG





MB-Bau

Bauunternehmung

Wir verrichteten die Rohbauarbeiten und wünschen viel Erfolg in den modernen Räumen!

NEUBAU	ANBAU	UMBAU
---------------	--------------	--------------

Inhaber: Hr. Malsori

Hoppegarten 15 - 59469 Ense
E-Mail: mb-bau-ug@outlook.de
Tel.: 0170 - 813 01 68



Bedachungen Müllenhoff GmbH
Klempner- & Dachdeckermeister

Wir führten die Dachdeckerarbeiten aus und wünschen viel Erfolg bei der Neueröffnung und alles Gute für die weitere Zukunft des Studios!

Müllenhoff GmbH
Korbacher Straße 12-22 · 59964 Medebach
Telefon 02982 / 908593

NEUERÖFFNUNG CORPUS PRO WINTERBERG

HOLZBAU KRAFT

WIR WÜNSCHEN VIEL ERFOLG!

HEINRICH KRAFT GMBH

Xaveriusstr. 6 | 59929 Brilon

Tel.: 02961/97440 | E-Mail: info@holzbau-brilon.de



Wir bedanken uns für die angenehme Zusammenarbeit.

Innenausbau GmbH & Co. KG

Bau GbR

- Trockenbau
- Brandschutz
- Akustik
- Systemtrennwände
- Mobile Trennwände
- WC-Trennwände

- Hochbau
- Altbausanierung
- Renovierung
- Sonderbaustoffe

Telefon: +49(0)2753/ 50 77 600 www.kiehl-bau.de info@kiehl-bau.de

ning mit modernsten Cardio-Geräten vom Treppen-Steiger bis zum Sitzfahrrad runden das Angebot ab. Auch für **Beauty und Entspannung** ohne Training gibt es tolle Möglichkeiten, eine **Lichttherapie** und eine **Warmwassermassage** sind vorgesehen.

Zu den Servicezeiten stehen jederzeit lizenzierte Trainer und Kursleiter mit Bachelor-Abschluss im Bereich Gesundheitsmanagement zur Verfügung und es können Kurse nach § 20 ausgeführt werden. Dank des perfekten Hygienekonzepts kann in allen Räumen bedenkenlos Sport betrieben werden. Das Angebot auf der Trainingsfläche des Studios umfasst unter anderem **klassisches Krafttraining** an neusten Geräten. Es gibt einige Vorteile, gezieltes **Kraft- und Gesundheitstraining** zu betreiben, denn **Muskeln beeinflussen den Stoffwechsel, verbrennen Nährstoffe und erzeugen Energie für alle Bewegungen. Außerdem werden durch Muskeln Botenstoffe produziert und die Gehirnfunktion reguliert. Unsere Immunabwehr wird gefördert und innere Organe geschützt.** „Es lohnt sich also, mit einem gezielten Krafttraining, in die wichtige Hauptrolle unseres Körpers zu investieren“, so Ingo Froböse, der als Universitätsprofessor für Prävention und Rehabilitation im Sport an der Deutschen Sporthochschule in Köln arbeitet. Als Leiter des Instituts für Bewegungstherapie und bewegungsorientierte Prävention und Rehabilitation weiß er genau, wovon er spricht. Auch er weist darauf hin, dass es sich bei unserer Muskulatur um ein sehr emotionales Organ handelt, was tägliche **Pflege** durch eine aktive **Beanspruchung benötigt**. Richtiges **Muskeltraining** sollte dagegen zwei- bis dreimal pro Woche auf dem Programm ste-



Bei Anmeldung bis zum 28.10. trainieren Sie bis zum Ende des Jahres beitragsfrei

29.10. - 31.10.2022 **Eröffnungsaktion:** Bestimme Deinen Beitrag selbst bei der Teilnahme an unserer Lotterie und gewinne bis zu **1 Jahr Gratistraining!**



Weitere Infos findest Du hier

OKTOBER 2022

NEUERÖFFNUNG: corpus pro Winterberg

corpus pro Winterberg

Am Hagenblech 73 | 59955 Winterberg

Tel. 0 29 81 / 919 98 37 | www.corpus-pro.com

Angebot für Studiowechsler unter Tel.-Nr. **02981/9199837**

oder per E-Mail an: info@corpus-pro.de

*Bei Abschluss einer 24-monatigen Mitgliedschaft. Ab 18 Jahre.



www.corpus-pro.com

NEUERÖFFNUNG CORPUS PRO WINTERBERG

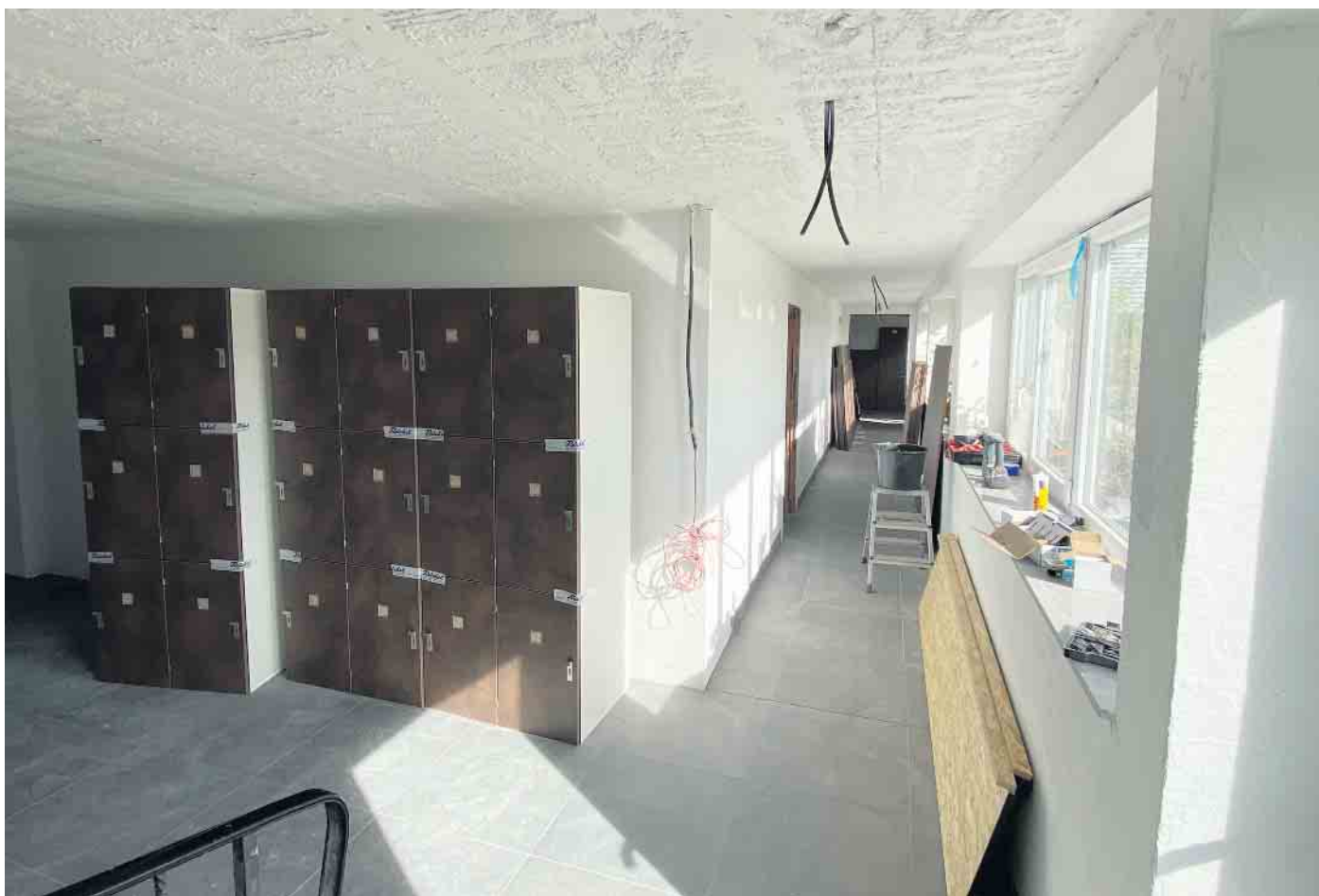

**Haustechnik
WERTH**
HEIZUNG · SANITÄR · ENERGIE

Wir gratulieren zur Neueröffnung des neuen Fitnessstudios und wünschen für die Zukunft alles Gute!

Thomas Werth
Orkestr. 9 | 59964 Medebach-Medelon
Tel: 02982-8414 | E-Mail: info@haustechnik-werth.de



Treppen & Metallbau Schröder

Wir verrichteten die Metallbauarbeiten und wünschen für die Zukunft viel Erfolg!

Stahltreppen & Geländer für Innen und Außen
Schlosserarbeiten · Reparaturen · Design
Am Eschenberg 14 · 59955 Niedersfeld
02985/908351 · 0170 5393994
metallbau-schroeder@t-online.de



Ihr Ansprechpartner für maßgefertigte Holzprodukte



www.kerkhoff-holzunddesign.de
Mail@Kerkhoff-holzunddesign.de
Tel.: 0151/23712352
@kerkhoff_holzunddesign



NEUERÖFFNUNG CORPUS PRO WINTERBERG



hen. Der gesamte Körper profitiert von der Beanspruchung, was eine bessere Koordination und einen ökonomischeren Bewegungsablauf fördert.

Die Eröffnung des corpus pro in Winterberg ermöglicht den zukünftigen Mitgliedern ohne Aufpreis auch die Nutzung der Anlagen in Allendorf GET FIT und corpus pro Frankenberg. Die Betreibergesellschaft der Anlagen in Allendorf, Frankenberg und Winterberg ist die corpus pro Betriebs GmbH. **Bei einer Anmeldung bis zum 28.10.2022 kann man bis zum Endes des Jahres beitragsfrei trainieren.** Im Rahmen der Eröffnungstage vom 29.10. - 31.10.2022 sind alle von 10.00 - 19.00 Uhr herzlich eingeladen, corpus pro Winterberg zu Sehen, Testen und zu Erleben. An den Eröffnungstagen hat man durch die Teilnahme an der Lotterie die Möglichkeit, den Beitrag selbst zu bestimmen und bis zu einem Jahr Gratistraining zu gewinnen! [BL]

RAUMDESIGN
MALER / AUSBAUER
RAUMAUSSTATTER
PARKETTLEGER



” WIR
BELEBEN
RÄUME. “

HERZLICHEN GLÜCKWUNSCH!

Auf der Lake 2b | 57392 Schmallenberg | T 02972 / 9779-0
www.vd.design

Gewerbe • Dienstleistungen • Handel



Schaufenster
WINTERBERG
BUNT wie das Leben!

PELLETS

WIR
liefern
kurzfristig!

Habitzki.de

Tel.: 0 29 77/96 99-0



Das Mannschaftsteam im Leistungsschießen stand auf dem Podest: hinten v.l.n.r.: Alicia Klauer, Leni Honekamp; vorn v.l.n.r.: Vincent Senge, Maïke Doetkotte, Paul Willmes. Foto: SKW / SCNL

HairFeeling
Kai Padberg

Hildfelder Straße 37
59955 Winterberg-Hildfeld
Telefon 0 29 85 - 10 46
www.hairfeeling-winterberg.de

Deutsche Versicherungsfinanz
Eine gute Versicherung ist Gold wert...

Günstig versichert?

Nuhnetalstr. 52, 59955 Winterberg-Züschchen
Tel.: 0 29 81- 78 75, Fax: 0 29 81 - 4 07
info@versicherungsfinanz.de

DSV Schülercup Biathlon in Altenberg

Vom 23.09.-25.09.2022 fand in Altenberg der 1. Deutsche Schülercup/RWS-Cup Finale mit insgesamt 194 SportlerInnen statt. Unsere heimischen Biathleten vom Skiklub Winterberg und SC Neuastenberg-Langewiese konnten sich hier mit dem nationalen Wettbewerb aus Bayern, Baden-Württemberg, Sachsen, Sachsen-Anhalt, Thüringen, Hessen und Niedersachsen messen. Freitag wurde das RWS Leistungsschießen durchgeführt. In der Schülerklasse 13 männlich wurden folgende Plätze belegt: Felix Körner 12., Emil Himmelreich 14., Simon Körner 22., Schülerklasse 13 weiblich: Sophia Kromm 23.

Teams! Am Samstag fand der Massenstart im Cross Complex (Crosslauf und Schießen) statt. Hierbei belegten in der S13 Emil Himmelreich den 19. und Sophia Kromm den 23. Rang. Einen hervorragenden 5. Platz sicherte sich Sönke Weyer in der S14. In der S15 männlich belegten Paul Willmes und Vincent Senge den 40. und 41. Platz. Beste in der S15 weiblich war Leni Honekamp (15.) gefolgt von Alicia Klauer (23.) und Maïke Doetkotte (27.). Sonntag fand dann die Verfolgung statt, in welcher die Sportler nach den Platzierungen im Leistungsschießen starteten. Leider sind aus gesundheitlichen Gründen 6 Sportler ausgefallen. Somit startete in der Schülerklasse 13 lediglich Emil Himmelreich und wurde 24. In der S15 waren die Sportler komplett und erreichten folgende Platzierungen: Paul Willmes 29., Vincent Senge 37., Maïke Doetkotte 22., Leni Honekamp 23. und Alicia Klauer 25. Jetzt freuen sich die Sportler auf Schnee und fiebern dem Schneelehrgang in Antholz entgegen. Danach finden im neuen Jahr die weiteren nationalen Wettkämpfe in Oberwiesenthal, am Arber und in Ruhpolding statt.

Lucia Harbecke erlangte in der S14 weiblich mit 181 Ringen den hervorragenden 1. Platz und Niklas Eberbach holte sich in der S14 männlich den 3. Platz, Sönke Weyer wurde 27. In der S15 männlich wurde Paul Willmes 3. und Vincent Senge 41. Bei den Mädels S15 erreichte Maïke Doetkotte den 6. Platz, Alicia Klauer wurde 10. und Leni Honekamp 14. In der Mannschaftswertung holte das Team Willmes/Doetkotte/Klauer/Honekamp/Senge mit insgesamt 800 Ringen den 3. Platz von insgesamt 21 gestellten

Stilvolle, trendige Mode.

klante
persönlich • modisch • exklusiv

Am Waltenberg 46 • Winterberg
02981-492 • www.mode-klante.de

Forstgut Faust
Wildverkauf

Zum Herbst / Winter verkaufen wir wie jedes Jahr Wildfleisch von Schwarz- und Rehwild, sowie Rotwild und Wildlamm (Mufflon) aus unserem eigenen Wald.

Bei Interesse können Sie uns unter 0172 3251063 oder per Email forstgut-faust@web.de erreichen.

Familie aus Winterberg-Elkeringhausen

unterstützt einen Obstbauern aus Italien



Sonnengereifte Früchte aus Italien

Jedes Jahr unterstützt die Familie aus Elkeringhausen diese tolle Aktion, weil sie diese für „gut“ befinden. „Dabei arbeiten wir in engem Kontakt mit dem Obstbauern aus Italien zusammen“, so die Familie. Alle angebotenen Früchte kommen direkt aus der

Ernte des sonnigen Italien und sind nicht behandelt, also ungespritzt. Die Schalen können also auch verarbeitet werden, beispielsweise zum garnieren von Salaten.- Es handelt sich bei den Orangen, Blutorange, Clementinen und Zitronen um Ware in Bioqualität.

Das kleine Dorf in Italien hat sich zusammengeschlossen und bietet zusätzlich kaltgepresstes Olivenöl, ebenfalls direkt vom Erzeuger an. Die Lieferungen erfolgen nahezu jeden Monat regelmäßig bis Februar 2023. Sobald die Ware angekommen ist, erfolgt ein Anruf und alles kann in Winterberg-Elkeringhausen abgeholt werden. „Wir würden uns sehr freuen, wenn die Aktion hier in der Region großen Zuspruch findet, da ein tolles Projekt unterstützt wird“, so die Familie. In den Sommermonaten können nach Bedarf und Bestellmenge auch wieder Sommerfrüchte, wie z.B. Wassermelonen geordert werden. [BL]



Leckere Zitrusfrüchte aus dem sonnigen Italien

Aus der handwerklichen Familien-Bäckerei.

8er Tüte

nur **3,36 €**

Ofenfrische Brötchen



Isken
10 Jahre Bäcker mit 8 Generationen



Aus der handwerklichen Familien-Bäckerei.

Frische aus Italien

Zitrusfrüchte und Olivenöl in Bio-Qualität direkt vom Obstbauern.

Alle Preise pro Kiste.



Orangen
25,00 €



Blutorangen
25,00 €



Clementinen
23,50 €

sehr süß



Zitronen - 1 kg
6,50 €



Olivenöl - 1 l
24,00 €

! Bestellungen bis Anfang November !
unter Mobil 0160 91 54 72 42

Abholung in Winterberg-Elkeringhausen

Die Preise wurden wegen der CO²-Steuer angehoben, gehen aber zugunsten der Bauern in Italien. Die 1. Lieferung erfolgt ab Ende November wieder regelmäßig einmal monatlich bis Februar 2023!

Sofort Bargeld

Gold- & Silberankauf
zum Tageshöchstpreis

Altgold • Münzen • Zahngold

Besteck • D-Mark-Tausch 2:1
Vertrauen Sie nur dem Fachmann vor Ort!

Schmuck & Uhren

DRÖGE

Hauptstr. 18 • Winterberg

Do. & Fr. 11:00 - 13:00 & 14:00 - 17:00

Samstag 11:00 - 15:00

Goldankauf & Trauringauswahl auch nach Vereinbarung • 02981 / 929 72 42





**WOK
MAN**
ASIA RESTAURANT

HAGENSTRASSE 11 59955 WINTERBERG
TELEFON 02981 50891 04

Mo. Ruhetag, Di. - Fr. 11.30 - 15.00 Uhr & 17.00 - 22.00 Uhr
Sa. + So. 11.30 - 15.00 Uhr & 17.00 - 23.00 Uhr

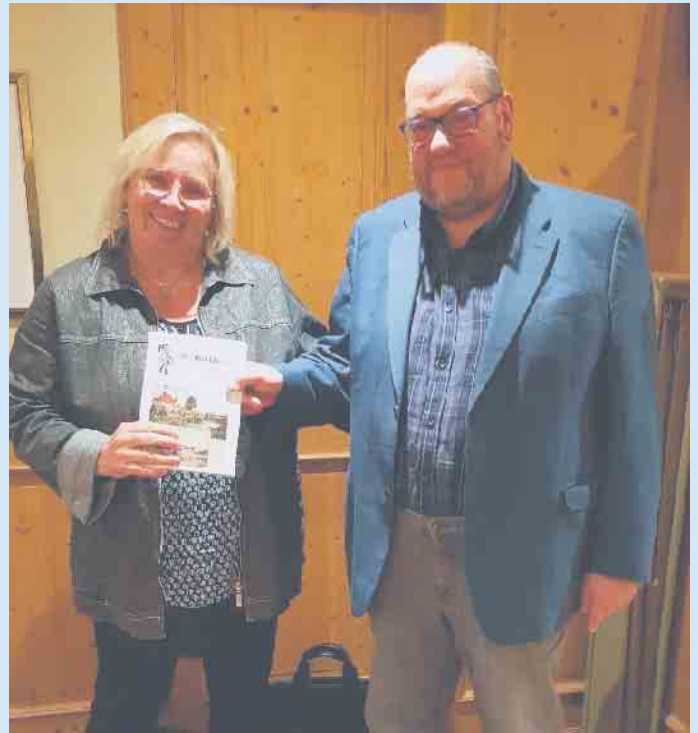
Fitterkiste und Vortrag Höhepunkte der Mitgliederversammlung



Kerstin Neumann-Schnurbus vom Heimat- und Geschichtsverein Medebach und Dr. Friedrich Opes, Vorsitzender des Heimat- und Geschichtsvereins Winterberg

BIO-Rindfleisch

direkt vom Hof aus eigener Aufzucht

Verkaufstermin ab November 2022

Fleischpaket - beim Kauf von
Gulasch, Rouladen, Braten,
Rinderhack, Bratwurst, Steak,
Knochen und Suppenfleisch

Unser Angebot
im Paket:
15€
je kg

oder einzelne Rindfleischprodukte nach Wahl

Vorbestellungen erwünscht unter:

Tel.: 0174 | 152 21 97

Wir freuen uns auf Ihre Bestellung!



- Artgerechte Tierhaltung
- Bio-Eier von glücklichen Hühnern aus der Region
- Bio-Rindfleisch aus eig. Aufzucht auf Vorbestellung
- Kontrollierter Biobetrieb nach DE-ÖKO-006

Kühlschrankverkauf ab Hof zur Selbstbedienung

Familie Althaus • Nägelsbach 2
59969 Hallenberg • Mobil 0172 564 31 86

24/7

Eine Vielzahl Mitglieder und Gäste konnte Dr. Friedrich Opes, Vorsitzender des Heimat- und Geschichtsvereins Winterberg, zur Mitgliederversammlung begrüßen. Einer der Höhepunkte der Veranstaltung war die Vorstellung des 31. Bandes der „Fitterkiste“, die wieder eine Menge interessanter geschichtlicher und aktueller Berichte mit heimatlichem Bezug enthält. Während in der Versammlung der neue Band zum Sonderpreis angeboten wurde, wird er im Handel ab Ende November erhältlich sein. Die üblichen Regularien liefen flott, und zum Abschluss folgte ein genealogischer Vortrag des Vorsitzenden, der aus seiner eigenen Familiengeschichte ein Vorfahrenpaar herausgegriffen hatte. Anhand dieser Personen erläuterte der Referent Vorgehensweisen, Findmittel und Ergebnisse seiner Forschung. Dabei gab es ausge-

hend von zwei Familienlegenden über diese Personen Interessantes, z.B. der ausführliche Lebenslauf eines preußischen Domänenrentmeisters und Bürgermeisters sowie vieles über seinen Charakter, zu erfahren. Zum Abschluss konnte dem Publikum auch eine umfassende Darstellung der Eltern, Geschwister und Kinder des vorgestellten Paares garniert von alten Porträtfotos präsentiert werden.

Auch 2023 hat der Verein Einiges vor. Neben Exkursionen nach Hallenberg und Medebach stehen zwei Außenstammtische nach Diedenshausen und Wulmeringhausen auf dem Programm. Zusätzlich beabsichtigt der Verein, in Niedersfeld eine ökologische Fläche herzurichten. Des Weiteren will er sich bei der Umgestaltung des Ehrenmals in Winterberg und beim 2026 anstehenden Stadtjubiläum engagieren.

Gewerbe • Dienstleistungen • Handel

Schaufenster
WINTERBERG
BUNT wie das Leben!

Schützenverein St. Hubertus 1887 Grönebach e.V.

Der Schützenverein St. Hubertus Grönebach 1887 e.V. lädt alle Grönebacher und Gäste herzlich ein zur St. Hubertus-Messe am Samstag, 5. November um 18:30 Uhr in die Pfarrkirche „St. Lambertus“. Die Messe wird zelebriert von Vereinspräses Pastor Lipinski

und musikalisch gestaltet durch die Stadtfeuerwehrkapelle Hildfeld.

Im Anschluss sind alle Mitglieder des Schützenvereins zur Generalversammlung eingeladen. Die Versammlung findet um 20 Uhr in der Schützenhalle statt.

Jahresabschlussveranstaltung des VdK Ortsverband Winterberg

Um das Jahr 2022 mit einem netten Abend abschließen zu können, möchten wir zu unserer Abschlussveranstaltung am Donnerstag, den 01. 12. 2022 um 17.00 Uhr ins Hotel „Nuhnetal“ in der Nuhnstraße einladen.

Bei einem guten Essen und netten Gesprächen möchten wir uns noch einmal treffen und auf ein besseres Jahr 2023 hoffen.

Wegen begrenzter Platzzahl und Vorbereitung des Menüs bitten wir um Anmeldung bis 20.11.2022 bei Gisela Firley, Tel. 02981-2363.

Buchausstellung Grönebach

25 Jahre Buchausstellung der Bücherei St. Lambertus, Grönebach
Samstag, den 29.10.2022 von 17.00 bis 19.00 Uhr
Sonntag, den 30.10.2022 von 10.00 bis 17.00 Uhr

Das Team der KÖB freut sich, dass die Buchausstellung in diesem Jahr zum 25. Mal stattfinden kann.

Lese- und Spielspaß zum Ausleihen für Groß und Klein: Romane, Sachbücher, Kinderbücher, Bilderbücher, Zeitschriften, Spiele und

die Toniebox mit mehreren Figuren.

Es gibt einen Bücherflohmarkt, bei dem ausranzierte Bücher günstig erworben werden können. Für das Bonussystem der bei uns gekauften Bücher, können für die Ausleihe neue Bücher erworben werden.

Ein Online-Katalog der zur Ausleihe stehenden Medien können unter buecherei-groenebach.de eingesehen werden.

rieber
Damen
Stiefel
in schwarz
Größe 36 - 42

20%

statt ~~69,95€~~
55,95€

Gültig bis So. 30.10.2022.
Nicht mit anderen Aktionen
kombinierbar.

QUICK SCHUH
Hauptstraße 1 - Winterberg
BCT Schuhhandel GmbH 88471 Laupheim

Wenn Sie für's Laufen noch keine bequemen Schuhe haben...
... dann nutzen Sie doch einfach unseren
Lieferservice
kostenlos und unverbindlich!

Qualitäts-Handwerk vom Fachmann
Wir verstehen unser Handwerk!

Bequemschuhfachgeschäft
KLEINSORGE

Rosenweg 4 • 59955 Winterberg-Züschen • Tel.: 02981 / 516
Hier bedient Sie der Orthopädienschuhmachermeister persönlich!

HOLIDAY ON ICE

22.01.2023
(ca. 13:30 - 21:15Uhr)
A NE p.P. ab 63,40 €

Holiday on Ice - Die neue Show 2023
Tagesfahrt nach Dortmund incl. Eintrittskarte der PK 4
(weitere Kategorien auf Anfrage)

19.03.2023
(ca. 09:00 - 21:00Uhr)
p.P. ab 78,- €

Musikparade Oberhausen
Tagesfahrt nach Oberhausen incl. Eintrittskarte der PK 2
(weitere Kategorien auf Anfrage)

GERINGES BUCHUNGSRISIKO DURCH
ATTRAKTIVE SONDERREGULUNG DER
STORNOBEDINGUNGEN!

SÄLZER REISEN

Busreisen mit VerwöhnService!

BusReiseWelt SÄLZER
Hengsbecke 28, 59964 Medebach
Tel.: 0298241008
www.busreisewelt.eu

Gewerbe • Dienstleistungen • Handel



Schaufenster
WINTERBERG
BUNT wie das Leben!



Spiel- und Schreibwarenhandel bald in Medebach

Fairspielt aus Hallenberg wird bald auch in Medebach seine Türen öffnen

Lotto Humberg – ein Geschäft, welches schon seit einer halben Ewigkeit seinen Platz in Medebach hat und in der ersten Novemberwoche in neuem Glanz erstrahlt. Dann nämlich lädt Fairspielt seine Kunden zu einem Einkaufserlebnis zwischen fairen und konventionellen Spielwaren, Schreibwaren, Büchern, fairer Babykleidung und Geschenkartikeln ein.

Die altbekannte Lottoannahmestelle und der Zeitschriftenverkauf bleiben erhalten und sowohl der Standort Hallenberg, als auch das Geschäft in Medebach werden Schulranzenfachhändler. Unter anderem wird es Ranzen des Qualitätsherstellers Ergobag geben, zu welchen die Fachverkäufer Sie gerne beraten.

In der ganzen Eröffnungswoche vom 02. bis 05.11.22 wird es Glückslose geben, welche am großen Eröffnungssamstag ausgelost werden. Gutscheine im Gesamtwert von 150 Euro und ein Legoset im Wert von 100 Euro gibt es zu gewinnen – vorbeischaun lohnt sich also. Auch auf dem Weihnachtsmarkt in Medebach wird Fairspielt mit tollen Angeboten und Kinderspielen vertreten sein.

Selbst Mama eines kleinen Jungen und aufgewachsen im Medebacher Stadtgebiet, ist Tanita Schneider als gelernte Kauffrau genau richtig, um uns in Medebach zu vertreten. Sie brennt für unsere Läden genau wie wir – perfekt, um euch bald als Ihre Kunden begrüßen zu dürfen.

Ein kurzer Fakt über Fairspielt: Fairspielt ist ein Wortspiel und greift den Gedanken auf, nicht nur Spielzeug zu verkaufen, sondern auch einen gesellschaftlichen Zweck damit zu verbinden. Wir möchten Kindern helfen. Mit einem Teil der Einnahmen werden soziale Projekte und Einrichtungen in der Region gefördert, entweder durch finanzielle Zuwendungen oder Sachspenden. Dies gilt für Medebach genauso wie für Hallenberg.

Eröffnungswoche:
02. bis 05. November 2022
mit Verlosung am Samstag



Geöffnet ist das Ladengeschäft in **Medebach, Österstr. 15** (mit Babykleidung) zu folgenden Zeiten:

Mo. 08.30-12.00 Uhr
Di.-Fr. 08.30-12.00 Uhr und 14.00-18.00 Uhr
Sa. 08.30-12.00 Uhr

Das Geschäft in **Hallenberg, Merklingshauser Str. 14** (mit Schulranzenausstellung) hat folgende Öffnungszeiten:

Mo. Ruhetag
Di.-Fr. 09.30-12.30 Uhr und 14.00-18.00 Uhr
Sa. 09.30.-13.00 Uhr

Große Kalenderauswahl für das neue Jahr

bei „Buch bei Rudolph“ in Hallenberg



Kalender in großer Auswahl bei „Buch bei Rudolph“ in Hallenberg

Im übersichtlichen Geschäft in der Merklingshauser Straße, ganz zentral in Hallenberg gelegen, bietet Wolfgang Rudolph neben einer Lottoannahmestelle und einem Hermes-Paketshop in seinem Reisebüro auch Tabakwaren, Grußkarten, Bücher und Zeitschriften an. **Qualitativ hochwertige Kalender des Korsch-Verlags in Form von Foto-, Taschen-, Buch-, Geburtstagskalendern und Familienplanern in verschiedenen Größen erinnern jetzt schon daran, im neuen Jahr 2023 an die Urlaubsplanung, Familienausflüge oder Geburtstage zu denken, denn das Jahr 2022 ist schon bald wieder vorbei.** Dank des Onlineshops „genialokal.de“ kann auch jeder beliebige Buchtitel nachhaltig und meist schon für

den nächsten Tag bestellt werden. Über sechs Millionen literarische Werke können nur mit wenigen Klicks zur Abholung geordert werden.- Auf Wunsch auch versandkostenfrei mit Lieferung bis an die Haustür, mit Bezahlung auch an der Kasse bei „Buch bei Rudolph“ und Einsparung von lästigem Verpackungsmüll dank der Auslieferung in wiederverwendbaren Bücherkisten. Ein gutes Konzept zwischen „online shoppen“ und trotzdem „lokal“ einkaufen. Bei „genialokal.de“ haben sich über 700 unabhängige Buchhandlungen zusammengeschlossen. Und das beste: Bei jedem Onlineeinkauf auf dieser Plattform werden die lokalen Buchhandlungen beteiligt. [BL]

Gewerbe • Dienstleistungen • Handel

Schaufenster
WINTERBERG
BUNT wie das Leben!

Preisskat der Kyffhäuser Kameradschaft

Die Kyffhäuser Kameradschaft Winterberg lädt am Samstag, den 22. Okt. um 19:30 Uhr in den Schützentreff, am Post- teich, zum traditionellen Preisskat ein. Auch Nichtmitglieder sind willkommen.

Saisonbeginn in der VELTINS-EisArena

Eineisung gestartet

Die Geschäftsführer der Sportzentrum Winterberg Hochsauerland GmbH Stephan Pieper und Dr. Klaus Drathen freuen sich mit insgesamt 45 Mitarbeitern über den Saisonbeginn in der VELTINS-EisArena. Die Eineisung hat begonnen.

Dem Team der VELTINS-EisArena steht wieder eine schwierige Saison bis Ende Februar bevor. Neben der bereits ausverkauften Wok-WM am 12.11.2022 finden auch noch zwei Rodel-Welt-

cup, ein Bob und Skeleton Weltcup und die Junioren Weltmeisterschaft Bob und Skeleton statt.

Die Besucher können sich außerdem auf einen Interkontinentalcup Skeleton, einen Europacup Bob, einen Junioren Weltcup Rodeln sowie einen Kontinentalcup Rodeln freuen. „In Winterberg werden also wieder viele angehende und bereits erfolgreiche Leistungssportler zu Gast sein“, so Pieper.

Älter werden im eigenen Zuhause

Das Organisationsteam der Kolping-Senioren Siedlinghausen lädt recht herzlich am 8. November um 14.30 Uhr zum Seniorenkaffee ins Kolpinghaus Siedlinghausen ein. Im Anschluss an das Kaffeetrinken wird es einen Vortrag von Frau Jutta Hillebrand-Morgenroth von der Caritas Brilon zum Thema: „Älter werden im eigenen Zuhause“ geben. Rund 80% der

Senioren in Deutschland möchten auch im Alter in ihrem gewohnten Umfeld wohnen bleiben. Dazu ist es wichtig die Wohnumgebung sicher zu gestalten und Hilfsangebote zu nutzen. Der Vortrag wird einige Informationen und Anregungen dazu geben. Verbindliche Anmeldungen bitte bis zum 5.11.22 bei Martina Pieper (02983-8698 oder 0160/98263637)



Jeden 1. Mittwoch im Monat
Kaffeeklatsch

Kartoffeldinkelbrot und Astenkruste
immer freitags hier bei uns!

Café Engemann
Konditorei • Bäckerei • Restaurant

www.cafe-engemann.de
Am Waltenberg 14
59955 Winterberg
T 02981 7374

SPIES 
Landschaftspflege

Martin Spies
Landschaftspflege und Erdarbeiten
Hof Trambach 2 · 59969 Hallenberg
Tel. 02984-8672 · Mobil 0171 9905667
www.landschaftspflege-spies.de

EINFACH STEUERN SPAREN

lohi
Das lohnt sich.

Für Steuersparer.
Steuererklärung nehmen wir wörtlich.*

Lohnsteuerhilfe Bayern e. V. Elisabeth Niggemann
Beratungsstellenleiterin 
zertifiziert nach DIN 77 700

Beratungsstelle Oberstr. 3
59969 Hallenberg · Telefon: 02984 908071

www.lohi.de/hallenberg 

Wir zeigen Arbeitnehmern, Rentnern und Pensionären - im Rahmen einer Mitgliedschaft begrenzt nach § 4 Nr. 11 StBerG - alle Möglichkeiten auf, um ihre Steuervorteile zu nutzen.

Spendenaktion an den Förderverein der Grundschule Winterberg bzgl. des Projekts „Trau Dich“



v.l.n.r.: Ines Krämer, Tobias Stahlschmidt und Nathaly Semmler

Da die finanziellen Mittel fehlten, wurde an der Grundschule Winterberg das Projekt „Trau Dich!“, eine bundesweite Initiative zur Prävention sexuellen Kindesmissbrauchs, vorerst eingestellt. Das Ziel der Projektdurchführung besteht in der Stärkung und Förderung von Kindern in einem positiven Gesamtkonzept von Erziehung und Bildung. Die Initiative basiert auf dem Ansatz der UN-Kinderrechtskonvention und einem umfassenden Konzept der Sexualaufklärung. Dabei geht es vor dem Hintergrund der Prävention des sexuellen Missbrauchs insbesondere um die Rechte der Kinder auf Schutz vor Gewalt, Missbrauch und Ausbeutung, auf körperliche Unversehrtheit und Würde

sowie ihr Recht auf Geborgenheit, Unterstützung und Hilfe. Kinder werden sprachfähig gemacht und erlernen Strategien im Umgang mit Konflikten und Grenzverletzungen. Sie werden ermutigt, sich im Bedarfsfall jemandem anzuvertrauen und Hilfsmöglichkeiten aufzusuchen. Kinder erhalten Informationen über Anlaufstellen und Ansprechpartnerinnen und Ansprechpartner und werden motiviert, sich im möglichen Bedarfsfall eigenständig Hilfe zu holen.

Die Initiative ermutigt Kinder, ihren Gefühlen zu vertrauen, stärkt Kinder darin, Grenzen zu setzen, motiviert Kinder, sich jemandem anzuvertrauen, informiert Eltern und schulische Fach-

kräfte, wie sie Kinder aufklären, stärken und schützen können und bietet Anregungen für schulische Präventionskonzepte und Maßnahmen.

Eine Elterninitiative konnte jetzt gemeinsam mit dem Förderverein der Grundschule Winterberg bei Winterberger Unternehmen Spenden in Höhe von insgesamt 2.341,90 EUR für dieses Projekt sammeln.

Ein großes Dankeschön an dieser Stelle an Autohaus Hoffmann, Bäckerei Gerke, Bröcker Objekteinrichtungen GmbH & Co. KG, CEB Steuerberatung GbR, Dragowski Glaser-Fachbetrieb, Eickmann Bauunternehmung GmbH, GreatOak Datenschutz, GreatOak IT-Services, Ideavis - Agentur für Digital Busi-

ness & Design, Kanzlei Seidensticker Bonacker Rappel Rechtsanwälte und Notare, Sparkasse Hochsauerland, Stahlschmidt Ingenieurbüro, Tischlerei Gerlach, Winfried Steintrücke - Planungsbüro für Hochbau und die Volksbank Bigge-Lenne eG. Durch die Spenden ist die Durchführung des Projektes für mindestens 2 Jahre gesichert. Zudem soll mit diesem Artikel ein Aufruf erfolgen, die ehrenamtliche Tätigkeit des Fördervereins der Grundschule zu unterstützen bzw. weiterzuführen, da der aktuelle Vorstand bereits aus Personen besteht, die z.T. schon gar keine Kinder mehr auf der Grundschule haben und daher künftig dem Vorstand auch nicht mehr zur Verfügung stehen. Es muss sich also ein neuer Vorstand finden, bei dem 10 Ämter neu besetzt werden müssen.

Der Förderverein unterstützt die Grundschule Winterberg u.a. bei folgenden Projekten: Bewirtung bei der Einschulung und Verabschiedung der 4. Klassen, der Bewirtung bei dem St. Martinsumzug, dem regelmäßigen Obstfrühstück, Unterstützung der Bücherei, dem Skitag, dem o.a. Projekt „Trau Dich“, Arbeits- und Fördermaterialien für Schulfächer, Schul-T-Shirts, Spielgeräten auf dem Schulhof, Schränken für Klassenräume und noch vieles mehr.

Wenn sich kein neuer Vorstand findet, entfallen für die Grundschul Kinder leider die vorgeplanten Veranstaltungen und Unterstützungen.

Für nähere Informationen meldet Euch bitte bei Ines Krämer unter der Telefonnummer der Grundschule Winterberg 02981 / 2401.

Anmeldungen beim Kindergarten Züschen

Die städtische Kindertagesstätte „Arche Noah“ in Winterberg-Züschen nimmt bis zum 06. November die Anmeldungen für das Kindergartenjahr 2023/2024 entgegen.

Alle Erziehungsberechtigten, die einen Platz für ihr Kind in dem Zeitraum 01.08.2023 bis

31.07.2024 benötigen, werden gebeten, sich in der Kita zu melden.

Es ist zwingend erforderlich, dass auch die Erziehungsberechtigten zu der Kita Kontakt aufnehmen, die im Laufe des Kindergartenjahres einen Platz benötigen, um entsprechend bei

der Planung berücksichtigt zu werden.

Die Kindertagesstätte Züschen bietet Plätze für Kinder ab 2 Jahren bis zur Einschulung an.

Bei Kontaktaufnahme werden Interessierte über das Anmeldeverfahren und die zur Verfü-

gung stehenden Stundenbuchungsmodelle beraten.

Weitere Auskünfte über das Angebot und den Schwerpunkt der Einrichtung gibt das Team der Kindertagesstätte Züschen unter Tel.: 02981 6970 oder per Mail unter info@kindergarten-zueschen.de.

youngcaritas Brilon, Sekundarschule Medebach-Winterberg und BiV erstellen: Die Wheel-Map für Winterberg

Besuchermagnet, Sportstätte und eine Stadt, in der Menschen gerne leben: „Winterberg ist attraktiv und wir möchten die Stadt noch attraktiver für alle Menschen machen“, kündigt Nadine Gebauer vom Caritasverband Brilon an. „Wir werden die Wheel-Map für Winterberg fortschreiben.“ Dabei geht es um Barrierefreiheit und Teilhabemöglichkeiten, und zwar ganz konkret: Wo kann ich mich wie gut als Mensch mit Behinderungen in Winterberg bewegen? Eine Grundsatzfrage, die auch viele ältere Menschen stellen.

Nadine Gebauer initiiert Aktionen der youngcaritas Brilon, bei denen ganz unterschiedliche Menschen für die gute Sache zusammenkommen. Die Wheel-Map ist das nächste Projekt und wurde bereits in Brilon erprobt und für super befunden. Jetzt wollen die Akteurinnen der youngcaritas Brilon in Kooperation mit den Schülern der Sekundarschule Medebach-Winterberg sowie mit Friedhelm Geilen von der Behinderteninteressenvertretung (BiV) Winterberg und Daniel Albers, Sprecher der BiV Olsberg, in Winterberg auf Tour gehen. Start ist jetzt im Oktober.

„Die Wheel Map läuft im Rahmen der Zukunftswerkstatt der Sekundarschule. Dabei sollen die Schüler für das Leben lernen und wie

man auf Menschen zugeht, wozu auch Empathie, Solidarität und natürlich auch Selbstwirksamkeit gehören“, betont Nadine Gebauer. Konkret werden die Schüler gemeinsam mit Betroffenen die Stadt erkunden und dabei auch die Rollen wechseln. Wie Rollator und Rollstuhl tauglich ist die Innenstadt? Sind öffentliche Toiletten auch barrierefrei? Komme ich als mobilitätseingeschränkter Mensch Restaurants, Hotels, Kinos, Supermärkte, Banken oder Geschäfte oder muss ich draußen bleiben?

„Wir erkunden die Orte gemeinsam und erstellen dann die Wheel-Map, auf der die Orte nach einem Ampelsystem für Barrierefreiheit bewertet sind. Es ist eine Online-Karte, sodass alle Winterberg-Fans sofort und von überall darauf zugreifen können“, betont Nadine Gebauer. Erklärtes Ziel ist, dass mobilitätseingeschränkte Personen sowohl besser ihren Tag planen als auch leichter am Alltag teilhaben können. Projektstart ist am 21. Oktober, das Ende am 16. Dezember.

Info: Das ist die Wheel-Map

WheelMap.org ist ein Community-Projekt der Sozialhelden e.V. Es wurde 2010 von Raul Krauthausen, deutscher Aktivist für Inklusion und Barrierefreiheit, gestartet. Die WheelMap ist eine Online-Karte zum Fin-

den und Markieren rollstuhlgerechter Orte. Alle Bürger*Innen haben Zugriff auf diese Online-Karte. Sie können Informationen zu einem Ort auf der Karte einsehen, hinzufügen oder einen neuen Ort auf der Karte anlegen. Darüber hinaus gibt es die Möglichkeit, sowohl Bilder als auch Kommentare mit weiteren Einzelheiten beizufügen. Mit Hilfe eines Ampelsystems werden öffentlich zugängliche Orte gekennzeichnet:

- Grün (Rollstuhlgerecht): Eingang und alle Räume sind stufenlos erreichbar (ebenerdig, Aufzug oder verlegte Rampe).
- Gelb (teilweise Rollstuhlgerecht): Der Eingang hat eine Stufe von 2-7 cm, die wichtigsten Räume sind stufenlos

erreichbar.

- Rot (Nicht Rollstuhlgerecht): Der Eingang hat höhere über 7 cm und mehrere Stufen, die Räume sind nicht erreichbar wenn eine mobile Rampe zur Verfügung steht und gut ausgewiesen ist, wird es gelb markiert. Rampe ist nicht gleich Rampe, auch hier variiert die erlaubte Neigung zwischen höchstens 3-6%, so dass sie ein Betroffener ohne fremde Hilfe nutzen kann.
- Eine Rollstuhlgerechtes WC umfasst eine Durchgangsbreite der Tür mit mindestens 90 cm, Bewegungsfläche von mindestens 150x 150 cm, Haltegriffe, Unterfahrbares Waschbecken, WC-Becken mit größerer Sitzhöhe.



Liebe Vereine,

ihr wollt über eure Aktivitäten, Ankündigungen, Nachrichten oder Ausblicke auf die nächsten Monate berichten?!

Wir sind für euch da!

Ob Sportberichte, Veranstaltungshinweise oder Termine. In unseren lokalen Zeitungen könnt ihr eure Vereinsmitteilungen allen Leserinnen und Lesern kundtun.

Das geht ganz einfach per E-Mail an redaktion@rautenberg.media oder registriert euch gleich für unser Redaktionssystem:

<https://redaktion.rautenberg.media>

Euer Team von RAUTENBERG MEDIA



Akkreditieren Sie sich auch auf www.unserort.de – denn dort ist Ihr Artikel nach der Erscheinung „schon drin“. Dort können Sie dann ihre Artikel mit Fotos (bis zu 25 Stück pro Artikel) erweitern.

Gleichzeitig können dann alle Mitglieder und Interessierten IHREN VEREIN ABONNIEREN und bleiben so up-to-date über alle Neuigkeiten, die Sie in der Zeitung, auf **e-paper** und auf www.unserort.de veröffentlichen.



www.unserort.de

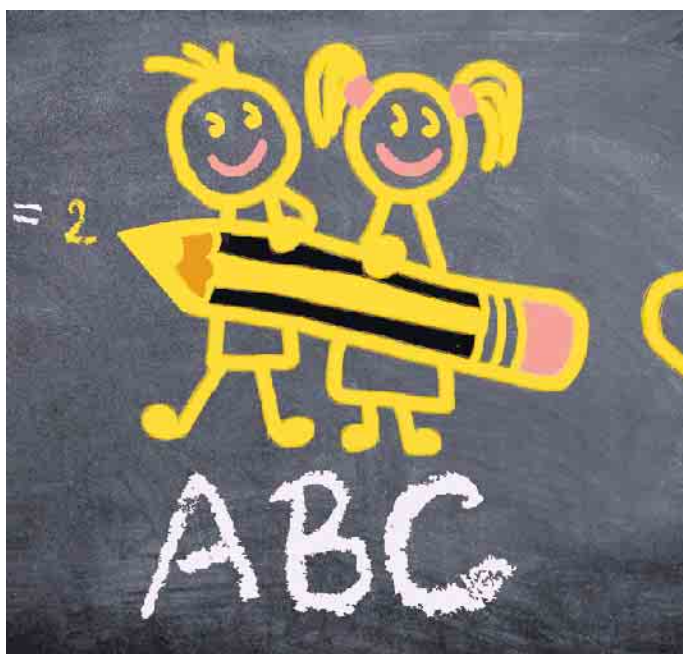

Jahresprogramm für 2023 erschienen

„Seelenort für Seelenmomente“ - so ist das neue Programm von St. Bonifatius, Winterberg-Elkeringhausen, überschrieben, das jetzt erschienen ist. Es präsentiert sich in einem neuen und frischen Design.

Das neue Programm hält folgende sieben Schwerpunkte mit den entsprechenden Kursangeboten vor: Persönlichkeit und Entwicklung, Spiritualität und Exerzitionen, AWBG (Arbeitnehmerweiterbildung)-Kurse und Fortbildung, Trauer und Krisen, Männer und Frauen, Paare und Familien, Bewegung und Kreativität. Der Kreis der Referenten und Referentinnen hat sich zudem erweitert.

St. Bonifatius freut sich über die neuen und ebenso bewährten Angebote des Programms und hofft für die Zukunft auf reges Interesse an seinen vielfältigen Angeboten für Männer und Frauen, Familien, Paare und Singles, junge Erwachsene und Senioren...

Das neue Jahresprogramm kann angefordert werden: Bildung- und Exerzitionenhaus St. Bonifatius, Bonifatiusweg 1 - 5, 59955 Winterberg-Elkeringhausen,



Cornelius Poppe, Raphael Jürgens, Sabrina Koch, Ronald Thiele, Silke Otte, Dr. Andreas Rohde

02981 9273 - 0,
info@bonifatius-elkering-
hausen.de, www.bonifatius-
elkeringhausen.de

Anmeldungen sind telefonisch,
per Email oder online möglich.
Übrigens ist das Bildungshaus
auch auf Instagram und Facebook

präsent. Folgen Sie der Einrich-
tung auf Facebook: Bildungshaus
St. Bonifatius und Instagram:
bildungshaus_bonifatius

Buchsonntag in der KÖB Niedersfeld

Die Mitarbeiterinnen der Bücherei St. Agatha Niedersfeld, laden alle interessierten Kinder und Erwachsenen herzlich zum Buchereisonntag ein. Am Sonntag, den 06. November ist die Buchausstellung im Josefshaus, Josefsweg 1, von 11 Uhr bis 17 Uhr geöffnet. Eine Auswahl von Büchern und andern Medien liegen zur Information bereit. Bestellungen, z.B. zum Weihnachtsfest, können direkt vor Ort getätigt werden und

sind kurze Zeit später geliefert. Während der Öffnungszeit ist auch die kostenlose Buchausleihe möglich. Ab 14 Uhr öffnet dann das Josefshaus-Cafe und lädt zu einem gemütlichen Kaffestündchen mit leckerem Spenderkuchen ein!

Gleichzeitig startet das Kinderprogramm mit Bastelstube und Geschichten mit dem Kamishibai. Klein und Groß sind also herzlich willkommen!

Der Erlös aus Buchverkäufen sowie die Einnahmen aus der Kaffestube werden im nächsten Jahr für die Anschaffung neuer Medien verwendet.

Das Büchereiteam weist außerdem darauf hin, dass die Bücherei eine offizielle Annahmestelle für ausgemusterte Handys ist. Diese werden der Organisation MISSIO zugeleitet. Damit werden u.a. Hilfsprojekte im Kongo unterstützt. Z.B. Opfer von moderner Sklaverei, - sexueller Gewalt und Hilfen für Frauen und Familien.



Christliche Populärmusik für den Gottesdienst

Im Bildungs- und Exerzitionenhaus St. Bonifatius in Winterberg-Elkeringhausen findet am 12. November 2022 der Kurs „Christliche Populärmusik für den Gottesdienst“ statt, in dem noch Plätze frei sind: NGL, worship, Gospel oder mehr - Christliche Populärmusik kann auf unterschiedliche Art in Gottesdiensten eingesetzt werden. Welche (neuen) Lieder es gibt und wie sie zielführend eingesetzt werden, wird vorgestellt und in Kleingruppen ausprobiert. Welche Liederbücher gibt es? Wo finde ich Anregungen im Internet? Wie

finde ich die passenden Lieder zu den Themen und Bibelstellen? Nach einem Einblick in die Welt Christlicher Populärmusik soll es im Workshop praktisch und kreativ zugehen. Musikalische Fähigkeiten sind nicht nötig!). Richten Sie Ihre Anmeldung zu dem Seminartag bitte an das Bildungs- und Exerzitionenhaus St. Bonifatius Bonifatiusweg 1 - 5 59955 Winterberg-Elkeringhausen Fon: 02981 9273 - 0 Email: info@bonifatius-elkeringhausen.de



Anmeldungen beim Kindergarten

Die Kindertagesstätten unter der Trägerschaft der katholischen Kita gmbH Hochsauerland-Waldeck nehmen bis zum 06. November die Anmeldungen für das Kindergartenjahr 2023/2024 entgegen.

Alle Erziehungsberechtigten, die einen Platz für ihr Kind in dem Zeitraum 01. August 2023 bis 31.07.2024 benötigen, werden gebeten, sich in einer der Kitas zu melden.

Es ist zwingend erforderlich, dass auch die Erziehungsberechtigten zu den Kitas Kontakt aufnehmen, die im Laufe des Kindergartenjahres einen Platz benötigen, um entsprechend bei der Planung berücksichtigt zu werden.

Alle Kitas bieten Plätze für Kinder unter 3 Jahren bis zur Einschulung an. Bei Kontaktaufnahme

werden Interessierte über das Anmeldeverfahren und die zur Verfügung stehenden Stundenbuchungsmodelle beraten.

Auskunft über die Angebote und Schwerpunkte der jeweiligen Einrichtung gibt es auch für den

- Kindergarten St. Marien, Siedlinghausen, Tel. 02983/493, Anja Dollberg
- Kindergarten St. Raphael, Silbach, Tel. 02983/1476, Silke Funke-Böhmer
- Kindergarten Edith-Stein, Winterberg, Tel. 02981/1815, Sandra Görg
- Kindergarten St. Lambertus, Grönebach, Tel. 02985/320, Nadine Sklorz
- Kindergarten St. Agatha, Niedersfeld, Tel. 02985/1084, Jennifer Düsterhaus

Anmeldung im Silbacher Kindergarten

Der kath. Kindergarten St. Raphael in Silbach nimmt ab sofort Anmeldungen für das neue Kitajahr entgegen. Auch Kinder die im Laufe des Jahres in den Kindergarten kommen können sich gern anmelden. Unser Kindergarten arbeitet ganzheitlich.

Wir sind zertifizierter Kneippkindergarten. Auch sind wir zum Fa-

milien pastoralen Ort zertifiziert worden, da uns die religiöse Erziehung sehr wichtig ist.

Wir bieten ganztags Betreuung und mit Schlaf und Essensmöglichkeit. Anmeldungen bitte telefonisch unter 02983/1476 oder persönlich im Kindergarten vorbeischaun unsere Öffnungszeiten sind täglich von 7:00 Uhr - 17:00 Uhr.



Ende: Kirchen, Kindergärten, Schulen ...

Verkaufsbeginn des Adventskalender Lions Club Winterberg

In diesem Jahr wird der Adventskalender des Lions Club Winterberg bereits zum 10. Mal erscheinen. Der Verkauf des mittlerweile beliebten Adventskalenders startet in der zweiten Hälfte des Oktobers.

In einer Auflage von 3.000 Stück verbergen sich mehr als 140 Gewinne, die aus Spenden heimischer Firmen und Sponsoren zusammen gekommen sind. Der Preis beträgt unverändert 5 Euro. Viele Gewinne bestehen aus Gutscheinen der Ferienwelt Winterberg mit einem Wert von 50 Euro und machen den Adventskalender dadurch besonders attraktiv. Der Hauptgewinn wird am 24. Dezember ein Reisegutschein im Wert von 1.500 Euro sein.

Durch den Erlös der Adventskalender werden soziale und kulturelle Projekte in unserer Region unterstützt.

Mittlerweile etabliert sich der Adventskalender auch als Geschenk für Freunde oder Mitarbeiter.

Verkauft werden die Kalender an den folgenden Verkaufsstellen: Winterberg Freitags und Samstags im Edeka Löffler, Sparkasse, Volksbank, Bürgerbahnhof, Tourist-Info, Blumenhaus Klotz, Christian Leisse, Markt Apotheke, Reisebüro Leisse, Schuhhaus Faupel, See You Winterberg.

In Siedlinghausen bei Bäckerei Hamich, Blumenhandel Kleinsorge, Tismes Bäckerei Café. In Züschen bei Gartenbau Klauke, und in Medebach bei Blumenhaus Klotz, Augenoptik/Optomietrie Ralf Gönnewig und der Sparkasse Hochsauerland

Ein weiterer Verkauf erfolgt auf Gut Glindfeld zu den „Novembertagen“ am letzten Oktoberwochenende, am Samstag und Sonntag von 11 bis 18 Uhr.



von rechts nach links: Präsident Hardy Diemel, Ute Leisse, Beate Curtis, Christa Diemel

Wanderveranstaltungen vom 22. Oktober bis 3. November

Samstag, 22. Oktober

10 bis 13 Uhr:

Panorama-Tour zur und durch die Veltins-EisArena, ab Eingang Panoramabrücke am Erlebnisberg Kappe, Winterberg

14 bis 15.30 Uhr:

Stadtführung in der Altstadt Winterberg, ab Tourist Information Winterberg

14 bis 16 Uhr:

Führungen durch die VELTINS-EisArena, ab Eingang Obere Bobbahn/Veltins-EisArena, Winterberg

15 bis 17 Uhr:

Historische Stadtführung in Hallenberg ab Infozentrum Kump in Hallenberg

Sonntag, 23. Oktober

10 bis 12 Uhr:

Schanzenführung an der St. Georg Sprungschanze in Winterberg

Dienstag, 25. Oktober

10 bis 13.30 Uhr:

Geführte Halbtageswanderung, ab der Tourist-Information Winterberg

14 bis 16 Uhr:

Führungen durch die VELTINS-EisArena, ab Eingang Obere Bobbahn/Veltins-EisArena, Winterberg

Mittwoch, 26. Oktober

14 bis 17 Uhr:

Panorama-Tour zur und durch die Veltins-EisArena, ab Eingang Panoramabrücke am Erlebnisberg Kappe, Winterberg



Donnerstag, 27. Oktober

14 bis 17.30 Uhr:

Geführte Halbtageswanderung, ab der Tourist-Information Winterberg

Samstag, 29. Oktober

10 bis 13 Uhr:

Panorama-Tour zur und durch die Veltins-EisArena, ab Eingang Panoramabrücke am Erlebnisberg Kappe, Winterberg

10.30 bis 13.30 Uhr:

Führung durch die Wettkampfstätten von Olympiasiegern und Weltmeistern, ab Großraumparkplatz Bremberg

14 bis 16 Uhr:

Natur und Technik - Das Skigebiet im Sommer erkunden, ab Parkplatz Obere Postwiese in Neusatenberg

14 bis 15.30 Uhr:

Stadtführung in der Altstadt Winterberg, ab Tourist Information Winterberg

14 bis 16 Uhr:

Führungen durch die VELTINS-EisArena, ab Eingang Obere Bobbahn/Veltins-EisArena, Winterberg
Infos und Buchung über die Tourist Information Winterberg,

02981 92500 oder info@winterberg.de, der Tourist-Information Hallenberg, 02984 8203 oder di-

rekt online buchen <https://www.winterberg.de/aktivitaeten-wohluehlen/erlebnis-buchen/>

Verschiebung der jährlichen Versammlung

Der Beirat der Dorfgemeinschaft Niedersfeld e.V. trifft sich zur jährlichen Versammlung am Freitag, 28. Oktober, um 18.30 Uhr im Josefshaus.

VORGEZOGENER REDAKTIONSSCHLUSS



Liebe Leser/-innen und Inserent/-innen, aufgrund des bevorstehenden Feiertags (Allerheiligen) ziehen wir den Redaktionsschluss vor.

Redaktionsschluss für (Kw 44)
Mi., 26.10.2022 / 10 Uhr



Leserfoto von Joachim Padberg aus Grönebach



Energieeffizienz **RAUTENBERG MEDIA** Unser Weg zur Klimaneutralität.

Das Thema Nachhaltigkeit durchzieht alle Bereiche des Lebens und hat eine riesige Bedeutung für uns und alle folgenden Generationen. Wir von RAUTENBERG MEDIA gehen die Herausforderung ebenfalls an und wirken mit nachhaltigen Lösungen dem Klimawandel entgegen. Auf unserem Weg zur Klimaneutralität haben wir in 2022 verschiedene Maßnahmen umgesetzt.



NEUE ENERGIEEFFIZIENTE KOMPRESSOREN

Durch energieeffizientere Druckluftkompressoren für unseren Maschinenpark, können wir seit diesem Jahr 31.400 Kilowattstunden Strom einsparen.



LED-UMRÜSTUNG

Auch in unseren Büroräumen haben wir in 2022 umgerüstet. Unsere Leuchtmittel sind nun fast vollständig auf LED umgestellt. Allein hier sparen wir Strom von umgerechnet fast 6 Zwei-Personen-Haushalten im Jahr ein.

STARK MIT GRÜNER ENERGIE



NEUE KLIMAFREUNDLICHERE DRUCKPLATTEN

Durch die Verwendung von Druckplatten, die noch recht neu auf dem Markt sind, können wir 65% unseres Wasserverbrauchs einsparen.



INSTALLATION EINER SOLARANLAGE

Unsere in 2022 neu installierte Solaranlage mit einer Fläche von 1.800 Quadratmetern, wird rund 40% unseres gesamten Stromverbrauchs abdecken.



ANZEIGEN · PROSPEKTEVERTEILUNG DRUCKE · WEB-AUFTRITTE · FILM

Rufen Sie mich an und vereinbaren Sie einen Termin mit mir.



Wir rücken Ihre Produkte und Dienstleistungen, die gesamte Leistungsfähigkeit Ihres Unternehmens, individuell nach Ihren Wünschen, ins richtige Licht.

- **ZEITUNG**
Lokaler geht's nicht.
- **DRUCK**
Satz, Druck, Image.
- **WEB**
24/7 online.
- **FILM**
Perfekter Drehmoment.



Auch für Rundblick Hallenberg und Rundblick Medebach!



MEDIENBERATERIN
Birgit Lauber
MOBIL 0171 8859940
E-MAIL b.lauber@rautenberg.media

Bild der Woche



Kann Sport wirklich süchtig machen? Klar, Bewegung hält Körper und Geist fit. Eine ungarische Psychologie-Forschergruppe fand jedoch heraus: Sport kann genauso süchtig machen wie Computerspiele, Glücksspiele oder Shoppen.

Rezept

Zwiebelkuchen ohne Boden

Zutaten:

- 1 kg Zwiebeln
- 125 g weiche Butter
- 6 Eier
- 150 g Mehl
- 250 g gewürfelte Kantenschinken
- 500 g geraspelten Gouda
- Petersilie
- Fett für die Form

Die Zwiebeln schälen und würfeln. Butter mit den Schneebesen des Handrührgerätes cremig rühren. Die Hälfte der Eier nacheinander unterrühren und dann erst das Mehl und danach die restlichen Eier unterrühren. Schinken, Käse und Zwiebeln mit dem Teig vermengen. Den Teig in eine gefettete Springform (28-30 cm Ø) geben und glatt streichen. Im vorgeheizten Backofen (E-Herd: 200 °C/Umluft: 175 °C) für ca. 40 Minuten goldbraun backen. Aus dem Ofen nehmen, lauwarm abkühlen lassen. Anschließend die Petersilie waschen, trocken schütteln, Blätter abzupfen und, bis auf etwas zum Garnieren, fein hacken. Den Zwiebelkuchen in Stücke schneiden, anrichten und mit Petersilie bestreuen.

Sudoku

Spielanleitung

Füllen Sie die leeren Felder so aus, dass in jeder waagerechten Zeile und in jeder senkrechten Spalte alle Zahlen von 1 bis 9 stehen. Dabei darf auch jedes 3 x 3 Quadrat nur je einmal die Zahlen 1 bis 9 enthalten.

		2		7	6
3					
	8				
4			3	5	
	6			2	
			1		
1		4			5
					1 3
		7			

Haushaltstipp

Salz und Zitrone statt Desinfektionsmittel

Es muss gar nicht immer die Chemiekeule sein: Um Küchenbrettchen zu reinigen reicht oft auch einfach Salz und Zitrone. Dazu flächendeckend Salz auf das Holz geben, eine Zitrone halbieren und mit der Schnittfläche über die Oberfläche reiben.

Den Salz-Zitronen-Mix zwei Minuten einwirken lassen und zum Schluss das Brett sorgfältig mit warmem Wasser abspülen und trocknen lassen.

Mitmachen

Teilen Sie Ihre Tipps für den Haushalt, Ideen für Rezepte, Anleitungen zum Selbermachen!

Für die bunten Informations- und Unterhaltungsfelder suchen wir die altbewährten und die neuen Tipps für Küche, Haushalt, Wohnen, Garten, Gesundheit und Basteln. So geben Sie Ihr praktisches Wissen weiter: senden Sie Ihre Texte in der Länge von 540 bis 740 Zeichen per E-Mail mit Betreff „Unterhaltungsseite“ an redaktion@rautenberg.media Geben Sie Ihren Namen und Wohnort an, dann wird Ihr Tipp mit Quellenangabe veröffentlicht. Wir freuen uns auf Ihre Einsendungen.

Vielen Dank

Im Restaurant

Ein Mann setzt sich in einem Restaurant nieder und fragt den Ober: "Was soll denn die Toilettenpapierrolle neben dem Besteck?" Der Ober antwortet: "Für die einen ist es Toilettenpapier - für die anderen die längste Serviette der Welt!"



Feiertage als Herausforderung für Trauernde

Jahr um Jahr erleben die allermeisten von uns Urlaube und Feiertage als wohltuende Unterbrechung unseres Alltags. Wir versuchen zur Ruhe zu kommen, nehmen uns Zeit für Familie und Freunde, gönnen uns eine gedankliche Auszeit von den vielen Fragen, die im Privat- und im Berufsleben unsere Aufmerksamkeit fordern.

Corona verändert alles

Private Treffen und Feiern in einer Pandemiezeit sind mal mehr und mal weniger mit Kontaktbeschränkungen verbunden. Für Trauernde sind Feiertage seit jeher eine Herausforderung. Wer den Verlust eines geliebten Menschen verarbeitet, der fühlt sich im üblichen Rummel und angesichts der allgemeinen Vorfreude oft fehl am Platz. Insbesondere das erste Fest ohne einen nahen, vielleicht sogar ohne den nächsten Menschen ist für viele Trauernde eine emotionale Belastung. Mancher sucht vielleicht gerade den Anschluss und möchte die Feiertage in Gesellschaft verbringen; mancher ist lieber alleine mit sich, seinen Gedanken und Erinnerungen.

Beistand von Familie und Freunden

„Die Frage, ob sich ein Verlust ohne diese Ausnahmesituation anders angefühlt hätte, wird viele Trauernde noch lange beschäftigen. Doch insbesondere während der Feiertage sollten Familie und Freunde sich die Zeit nehmen, Trauernden in ihrem Schmerz ganz individuell beizustehen. Wichtig ist, offen darüber zu sprechen, was dem Einzelnen hilft, und Räume zu schaffen, in



Foto: Bundesverband Deutscher Bestatter/akz-o

denen Trauer auch als tröstend und heilsam empfunden werden kann“, sagt Stephan Neuser, Generalsekretär des Bundesverbandes Deutscher Bestatter.

Eigene Zeit, eigener Raum

Für Dr. Simon J. Walter, Kulturbbeauftragter der Stiftung Deutsche Bestattungskultur, sind die individuellen Formen und Wege der Trauer entscheidend: „Die Trauer jedes Einzelnen sieht anders aus, braucht ihre eigene Zeit und ihren eigenen Raum. Gerade in der gesellschaftlichen Ausnahmesituation, in der wir uns aktuell befinden, bieten Feier- und Urlaubstage die Möglichkeit, gedanklich einen Schritt zurückzutreten und innezuhalten. Was tut mir gut in meiner Trauer? Wie kann ich an-

deren in ihrer Trauer beistehen? Und wie kann ich einen Abschied, der mir durch die Pandemie verwehrt worden ist, vielleicht auf ganz eigene Weise nachholen - oder meinen Nächsten auf einem solchen Weg be-

gleiten?“ Die Antworten auf diese Fragen kann jeder nur selbst geben. Dass diese Feststellung uns heute selbstverständlich scheint, dokumentiert ein Stück weit den Wandel unserer Bestattungs- und Trauerkultur. (akz-o)

BESTATTUNGSHAUS LÜTTEKEN

ERLEDIGUNG SÄMTLICHER
BESTATTUNGSANGELEGENHEITEN

F.-G. Lütteken · Siedlinghausen · Hochsauerlandstraße 72
59955 Winterberg · Tel. 02983/1442

www.tischler-luetteken.de

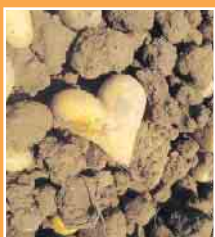

Hof
Wittmar

Einkellerungskartoffeln jetzt erhältlich!

Bis zum 29.10.2022 zum Einkellerungspreis.

Für Allerheiligen erhalten Sie bei uns hochwertige
Erden und Piniendekor!

Hofladen geöffnet: Mo.-Fr. 8:00-17:00 Uhr und Sa. 8:00-12:00 Uhr

THD Faustweg KG – Am Faustweg 25 – Medebach – ☎ 0170 967 36 26

Folge uns auf Facebook und Instagram



Gedenken und pflanzen

Im November das Grab auf den Frühling vorbereiten

Verstorbene Familienmitglieder und Freunde vergisst man nie! Sie sind immer bei uns und zau-

bern uns beim Erinnern ein Lächeln ins Gesicht. Sind wir traurig wegen des Verlusts, suchen

wir Trost in schönen Momenten und holen alte Fotos hervor. Diese Augenblicke kommen unterschiedlich häufig vor, doch sie sind Teil unseres Lebens. Vor allem im November, während der bekanntesten Totengedenktage, erinnern wir uns in besonderem Maß an Verstorbene.

Gedenktage in der dunklen Jahreszeit

Los geht es gleich Anfang November mit Allerheiligen und Allerseelen. Diese beiden Gedenktage werden von der Römisch-katholischen Kirche bereits seit dem 4. und 10. Jahrhundert begangen. Wird am 1. November in erster Linie den Heiligen gedacht, ist der 2. der Tag aller Verstorbenen. Die Friedhöfe besuchen die

Menschen aber an beiden Daten besucht.

Wurde früher vornehmlich Gebäck auf die Gräber gelegt, werden heute in erster Linie Kerzen und Grablichter aufgestellt - ein schöner Brauch in der dunklen Jahreszeit.

Der nächste Gedenktag ist der Volkstrauertag. Er findet stets am zweitletzten Sonntag vor dem 1. Advent statt: In 2022 ist das der 13. November.

An diesem Tag wird vornehmlich den Opfern von Krieg, Gewalt, Herrschaft und Terrorismus gedacht, viele Angehörige nehmen ihn darüber hinaus zum Anlass, sich an ihre verstorbenen Familienmitglieder zu erinnern. Am letzten Sonntag vor dem 1. Ad-



Bestattungen Kappen
Erd-, Feuer-, See-, Ruhewald-Bestattungen
Erledigung sämtlicher Formalitäten

Andre Kappen
Tel.: 02982-738 oder 555
Mobil: 0160-8250869
59964 Medebach

www.bestattungen-kappen.de

TRAUER BRAUCHT
ENTLASTUNG.

Wir sorgen für eine optimale Entlastung im Trauerfall.

BESTATTUNGEN Tschierschky
Frankenberg
Tel. 06451/71 62 58
Hallenberg
Tel. 02984/14 00

www.bestattungen-tschierschky.de

TRAUERDRUCKSACHEN
Persönliche Beratung und individuelle Motive
Trauerkarten, -briefe, Zeitungsanzeigen uvm.

☎ 0 29 83 - 969 99 98
✉ post@trauer-sauerland.de
trauer-sauerland.de

Ein Service von **KRÄLINGDRUCK**

Grabgestecke und Grableuchten in großer Auswahl!

Raiffeisen-Markt
Ihr Fachmarkt für Haus, Tier und Garten.
Wir beraten Sie gern.

Öffnungszeiten:
Mo-Fr 9 - 18 Uhr,
Sa: 9 - 13 Uhr

Ihr Raiffeisen-Markt
59969 Hallenberg • Aue 1 • Tel: 02984/416 Fax: 02984/407
www.wittgenstein.raiffeisen.de • hallenberg@wittgenstein.raiffeisen.de



Tulpen sind ideal für die Grabgestaltung: Sie werden jetzt in den Boden gesetzt, benötigen keine weitere Pflege, wurzeln während des Winters ein und treiben im Frühjahr eindrucksvoll aus. Foto: fluwel.de.

vent, in diesem Jahr am 20. November, begehen die Gläubigen der Evangelischen Kirche den Totensonntag, auch Ewigkeitssonntag genannt. Diesen Gedenktag initiierte König Friedrich Wilhelm III. von Preußen im Jahr 1816. Zu den Bräuchen an diesem Tag gehört das Verlesen der Namen der Verstorbenen des vergangenen Kirchenjahrs im Rahmen eines besonderen Gottesdienstes.

Blumenzwiebeln setzen

Alle Gedenktage bieten eine besondere Möglichkeit, uns an Verstorbene zu erinnern. Vor diesem Hintergrund richten viele Angehörige die Gräber von Familienmitgliedern und Freunden liebevoll her, schmücken sie mit Gestecken oder bringen einen Blumenstrauß auf den Friedhof. Häufig werden die Besuche im November auch dazu genutzt, um die Grabfläche auf den kommenden Winter vorzubereiten. Die saisonale Bepflanzung mit Einjährigen ist nun welk und kann dem winterlichen Schmuck Platz machen. Gräber, die mit Bodendeckern, Gräsern und Stauden bepflanzt sind, brauchen deutlich weniger Aufmerksamkeit - Verblühtes kann durchaus bis ins neue Jahr stehen bleiben und den Winter über kunstvolle Akzente setzen. Wer möchte, nutzt die Gedenktage zudem, um den Grundstein für einen blühenden Frühling zu legen. Im November ist die ideale



Die Totengedenktage im November bieten eine besondere Möglichkeit, uns an Verstorbene zu erinnern. Foto: fluwel.de.

Pflanzzeit von Blumenzwiebeln wie Tulpen, Narzissen und Krokussen. Die unkomplizierten Gewächse sind ideal für die Grabgestaltung: Sie werden ganz einfach zwischen die anderen Pflanzen in den Boden ge-

setzt und benötigen anschließend keine weitere Pflege. Sie wurzeln ein und treiben im Frühjahr eindrucksvoll aus. Gedüngt oder gegossen werden muss nicht. Viele der Zwiebelpflanzen verwildern zudem wunderschön,

kommen Jahr für Jahr wieder und bilden mit der Zeit eine dichte Blütendecke. Weitere Informationen und eine breite Auswahl an Blumenzwiebeln und Knollen für den Frühling gibt es auf <http://www.fluwel.de/>. fluwel.de



BESTATTUNGEN Bernd Braun

Fachgeprüftes und zertifiziertes Unternehmen

Bestattungsinstitut

Falkenstein

Inhaber Bernd Braun
Medebach
www.bestattung-falkenstein.de

- ★ Persönliche Betreuung
- ★ 24 Stunden - Service im Trauerfall
- ★ Erd-, Feuer-, See-, Himmels- und naturnahe Bestattungen
- ★ Hilfe und Antragstellung bei Rentenangelegenheiten
- ★ Gestaltung individueller Trauerreden
- ★ Bestattungsvorsorge - Treuhandverträge
- ★ Solidar Sterbegeldversicherung
- ★ Finanzierungen möglich



Hellenstraße 16 59955 Winterberg
0 29 81 - 454 und 01 71 - 503 77 65
info@bestattung-braun.de www.bestattung-braun.de

Auf den Spuren der Tiere

Bei sonnigem Wetter hieß es für die Vorschulkinder aus dem Kindergarten in Hesborn wieder einmal „auf in den Wald“.

In Begleitung von Markus Genster waren die Kinder auf den Spuren der Tiere unterwegs. Einmal ein echtes Fuchsfell anfassen oder ein Hirschgeweih auf dem Kopf tragen, das ist ein Highlight für Groß und Klein.

Auf der Abenteuerwanderung durch Wiesen und Wälder trafen die Kinder sogar auf einige Bewohner des Waldes.

Von kleinen Ameisen bis hin zum Wildschwein war alles dabei. Am Ende des Tages konnte man in leuchtende Kinderaugen sehen.

Wir sind glücklich darüber, den Wald direkt vor unserer Tür zu haben und freuen uns darauf, noch viele tolle Erlebnisse in der Natur machen zu dürfen.



Kaliningrad heute...

Der Königsberger Express erscheint monatlich und kostet im Abonnement 44,00 Euro pro Jahr.

KÖNIGSBERGER
Express

Abonnieren Sie den
KÖNIGSBERGER EXPRESS.

Diese deutschsprachige Zeitung informiert Sie monatlich über Gesellschaft und Politik in der Region in und um Kaliningrad.



ABO-BESTELLUNG

FON +49 (0) 2241 260-380
FAX +49 (0) 2241 260-339
www.koenigsberger-express.info

Hiermit bestelle ich den **KÖNIGSBERGER EXPRESS** verbindlich bei der Rautenberg Media KG – Kasinostraße 28-30 – 53840 Troisdorf

ABONNEMENTBESTELLUNG

Name / Vorname

Straße / PLZ / Ort

Telefon (für eventuelle Rückfragen) / Unterschrift für das Abonnement

Hiermit ermächtige ich Sie zur Abbuchung des Abonnements von meinem Konto.

Bezogene Bank

IBAN / Unterschrift für den Bankeinzug

Außerordentliche Mitgliederversammlung

St.-Hubertus-Schützenbruderschaft Liesen 1898 e.V.

Am Sonntag, dem 6. November lädt die St.-Hubertus-Schützenbruderschaft Liesen 1898 e.V. zu einer außerordentlichen Mitgliederversammlung (gegen 10 Uhr) nach der Schützenmesse anlässlich des Hubertustages in die Lieser Schützenhalle recht herzlich ein. Es steht eine Personalie sowie der Festablauf am Schützen-

festmontag zur Wahl. Im Anschluss wird das traditionelle Schützenfrühstück unter musikalischer Untermalung durch die „Liesetaler“ durchgeführt.

Die Schützenbruderschaft Liesen bittet um zahlreiche Teilnahme seiner Mitglieder und wünscht hierzu allen Anwesenden einen schönen und gemütlichen Tag.

Bayrisches Open Air in Hesborn

Am Samstag, den 22. Oktober ab 16 Uhr findet das Oktoberfest Bayrisches Open Air an der Kolpinghütte Hesborn statt.

Livemusik durch die Alhornbläser Alhorn Echo Hochsauerland, anschließend Discoabend.

Hierzu sind alle Interessierten eingeladen. Für das leibliche Wohl ist gesorgt.

Die Kolpingsfamilie



Tagesfahrt der kfd Liesen

Bei herrlichem Herbstwetter unternahmen 36 Lieser Frauen eine Tagesfahrt nach Frankfurt. Nach einem ausgiebigen Frühstück im Dachcafé in Gießen ging es weiter in die Mainmetropole.

Die Herbstsonne wurde auf dem Busdeck bei einer Stadtrundfahrt oder einer Mainschiffahrt genossen, danach ging es auf Shoppingtour.

Nach der Rückfahrt klang der Abend beim gemeinsamen Abendessen aus.



30 Jahre MC Rengershausen

Rock an der Nuhne

Der Motorradclub Rengershausen feiert nach zweijähriger Coronapause am Samstag, den 22. Oktober wieder ROCK an der Nuhne in der beheizten Schützenhalle RENGERSHAUSEN.

Dieses Jahr feiert der Club sein 30-jähriges Bestehen.

Von Abba bis Zappa, von AC/DC bis Led Zeppelin werden die bekanntesten Rock Hits der 70 und 80 Jahre gespielt.

Auch dieses Jahr spielt eine Live Band. Alle befreundeten Clubs, Bekannte und alle anderen sind recht herzlich eingeladen.

Informationsveranstaltung für Eltern, Großeltern und alle Interessierten zum Thema Betrügereien

Das Familienzentrum Hallenberg bietet **am Dienstag, 8. November, um 19 Uhr** eine Informationsveranstaltung der Polizei zum Thema „Wie schütze ich mich vor Betrügereien“ an. In dieser circa einstündigen Veranstaltung wird über die verschiedenen gängigen Betrugsmaschen informiert und aufgeklärt, wie Sie sich hiervor

schützen können. Da die Betrugsmaschen immer einfallreicher gestaltet werden und neben den Senioren auch immer häufiger junge Menschen Opfer von Betrug werden, ist der Abend für jede Altersgruppe geeignet.

Verbindliche Anmeldungen sind ab sofort möglich (telefonisch: 02984 8510 oder gerne auch

per E-Mail: maria-koenigin@kath-kitas-hsk.de). Die Anmeldefrist ist Mittwoch, der 2. November. Bitte geben Sie bei der Anmeldung Ihren vollen Namen sowie eine Telefonnummer an, unter der wir Sie erreichen können, falls die Veranstaltung aufgrund von fehlender Teilnehmerzahl, Krankheit oder ähnlichem abgesagt werden muss.



Leserfoto von Gerhard Kobbeloer aus Hallenberg

Berlinfahrt der Reservistenkameradschaft Liesen

Berlin, immer eine Reise wert



Die Reservistenkameradschaft Liesen unternahm vom 30. September bis 3. Oktober eine Berlinreise. Mit einem gemeinsamen Mittagessen im Bundestag be-

gann das straffe Programm des Hauptstadtbesuchs am Anreise- tag. Im Anschluss erfolgte eine

ausführliche Besichtigung des Bundestages und seinen Funktionsgebäuden: dem Paul-Löbe-Haus, Jakob-Kaiser-Haus und Marie-Elisabeth-Lüders-Haus. Hierbei hatten die Teilnehmer die Gelegenheit, unter anderem die Originalurne der ersten Bundeskanzlerwahl oder die grafischen Hinterlassenschaften russischer Soldaten aus dem Mai 1945 zu sehen. Im Reichstagsturm direkt unter der Bundesfahne, im Saal des Fraktionsvorstandes der CDU/CSU-Fraktion, nutzte die Lieser Reservistenkameradschaft das Angebot des direkt gewählten Bundestagsabgeordneten des Hochsauerlandkreises, Herrn Friedrich Merz, zu einer allgemeinen Aussprache über die aktuelle Tagespolitik, der sich dafür viel

Zeit nahm, obwohl an diesem Freitagnachmittag noch viele weitere Termine für ihn anstanden. Auf der Diskussionsagenda standen Themen wie Panzerlieferungen, „Doppel-Wumms“, Frauenquote, Sozialtourismus und die aktuelle Oppositionspolitik. Auch kritischen Fragen und Meinungen wich Herr Merz nicht aus und warb für einen demokratischen Diskurs. Als kleines Dankeschön für diese erlebnisreiche Einladung in den deutschen Bundestag überreichte die Reservistenkameradschaft Liesen einen kleinen originellen Gruß aus dem Hallenberger Brauhaus.

Auf dem straffen Terminplan der Reisegruppe stand für Freitagabend als nächstes der Besuch des Präsidenten des deutschen Reservistenverbandes, Herrn Prof. Patrick Sensburg, in seiner Berliner Geschäftsstelle unweit der großen Berliner Prachtstraße „Unter den Linden“. In einem kurzweiligen Austausch erfuhren sie eine Vielzahl interessanter Details aus seinem Wirkungskreis. Auch bei diesem Gespräch blieb keine Frage unbeantwortet. Als Dankeschön für die vielfältige Unterstützung der Reservistenkameradschaft Liesen, besonders auch bei den Hochsauerlandmärschen, wurde Herrn Prof. Sensburg ebenfalls ein kleines „Schächtelchen“ aus dem Hallenberger Brau- hof übergeben.

Der Samstag wurde von vielen Teilnehmern individuell genutzt. Auf der Agenda standen das Brandenburger Tor, die Museumsinsel und eine Shoppingtour über den Kurfürstendamm. In der Kaiser-Wil-



helm-Gedächtnis-Kirche, die sich mitten im Berliner Trubel auf dem Kurfürstendamm befindet, wurde die Originalzeichnung der „Madonna von Stalingrad“ besichtigt. Ein Bildnis, das Weihnachten 1942 im Kessel von Stalingrad entstanden ist und wie kein anderes Bild die Sehnsucht nach Frieden, Wärme und Ruhe ausstrahlt.

Am Sonntag besuchte die Reisegruppe den Plenarsaal und die legendäre Glaskuppel des Bundestages. Alle waren begeistert von der innovativen Architektur und man genoss den Weitblick über die Dächer von Berlin. Im Anschluss stand eine Stadtbesichtigung per Schiff und zu Fuß auf dem Plan. Entlang der Spree ging es danach zum Alex, zum Roten Rathaus und zum Nikolaiviertel, in dem die Lieser Reservistenkameradschaft die Gelegenheit zum Besuch des Museums der Nikolaikirche nutzte. Der Abend klang gemütlich im Nikolaiviertel aus. Ein Erlebnis, das man nur aus dem

Lied „Bolle reist zu Pfingsten“ kennt, bleibt hier allen in Erinnerung. Das Brauhaus „Georgsbräu“ war trotz Reservierung nicht mehr in der Lage, seine Gäste zu verköstigen. Alle Kühlschränke waren an diesem Abend bereits leer!

„Allet weggefressen von fremden Leuten hier!“ Was leider kein Einzelfall war. Nach mehreren Anläufen bei verschiedenen Restaurants konnten die hungrigen Ausflügler schließlich doch noch ein gutes Abendessen genießen.

Am Tag der Deutschen Einheit begann die Rückfahrt mit einer Panoramafahrt über die Straße „Unter den Linden“ am Brandenburger Tor vorbei über die Straße des 17. Juni im Tiergarten zur Siegessäule und danach über der Kurfürstendamm zum „Avus“ in Richtung Potsdam.



In Potsdam besuchte die Reservistenkameradschaft Liesen das Einsatzführungskommando der Bundeswehr am Schiellowsee. Hier erhielten sie einen Überblick über die aktuellen Auslandseinsätze der Bundeswehr.

Besonders beeindruckend war der Wald der Erinnerung. Pressesprecher Hauptmann Stefan Gierke stellte in einem sehr ergreifenden und anschaulichen Vortrag den Wald der Erinnerung vor, der den Toten der Bundeswehr gewidmet ist. Er ist ein zentraler Ort der persönlichen Trauer für alle Hinterbliebenen. Hier befinden sich auch die Ehrenhaine der Bundeswehr aus den verschiedenen ausländischen Einsatzgebieten.

Von Potsdam aus ging es über einen kleinen Verpflegungsstopp

in der Mark Brandenburg zurück nach Liesen. Für alle Teilnehmer war es ein schönes und erlebnisreiches Wochenende in der Bun-

deshauptstadt Berlin. Denn eines ist sicher: „Wenn man eine Reise macht, dann hat man was zu erzählen!“





Die Schlossberg Alm bei Medebach-Küstelberg

Die Schlossberg Alm bietet für etwa 50 Personen Platz und in den urgemütlichen Almhütten (4-12 Personen) hat schon so mancher Freundeskreis einen urigen und gemütlichen Abend verbringen können. Diese können beheizt werden, dafür fallen allerdings extra Kosten an.

Weihnachtliche heiße Getränke gibt es natürlich auch, vom Glühwein, Eierpunsch, Kakao mit Schuß oder Jagertee. Und zum Abendessen bieten wir Rot- und Grauburgunder vom Weingut Bischoffingen-Endingen am Kaiserstuhl. Unsere Biersorten gehen von König Ludwig dunkel und Weizenbier als auch Warsteiner Pils.

Bei Eurer Weihnachtsfeier soll es auch ein Aktivprogramm geben? Laser-Biathlon oder Erlebniswanderung, GPS-Rallye oder Team- und Konstruktionsaufgaben können in dieser Zeit organisiert werden. Abhängig von der Teilnehmerzahl gibt es verschiedene Möglichkeiten. Sprechen Sie uns an und reservieren Sie Ihren Wunschtermin.

Wir freuen uns jetzt schon auf Ihren Besuch.

Weihnachtsfeier in der Schlossberg-Alm

Der Herbst steht vor der Tür und die Blätter sind schon farbenfroh gefärbt. In dieser schönen Jahreszeit heißt es die letzten Sonnenstrahlen und Farbenpracht in der Natur

genießen und wohlfühlen. Und dazu gehört natürlich ein leckeres Essen in gemütlicher Runde. Zusammen mit Freunden, Familie oder Kollegen einen gemütlichen

Abend in der Alm verbringen - eine Weihnachtsfeier in uriger Umgebung und Gemütlichkeit.

Ab 25. November richten wir gerne Ihre Weihnachtsfeier aus. Ob als Hamburger Buffet, Ritteressen oder als Menü mit Gänsebrust, Rouladen, Rinderfilet oder pikanter Spießbraten. Sie möchten lieber Variationen mit Fisch, veganes Menü oder ein spanisches Themenbuffet - auch das kann unser Chefkoch Heinz Schröder für Euch zaubern.

Unser Menüvorschlag

Tagessuppe
Tranchen von gegrillter Gänsebrust
mit Preiselbeeren, Kartoffelklößen und Rotkohl
Mousse au Chocolat oder Orangencreme



Ab Ende November richtet die Schlossberg Alm auch gerne Weihnachtsessen für Weihnachtsfeiern her

Schloßberg-Alm

Ski- und Wanderhütte

Neue Öffnungszeiten:
Fr. bis So.
ab 11.00 Uhr

Ab Fr., den 25.11.2022
richten wir gerne Ihre
Weihnachtsfeier aus!
Auf Wunsch auch Themenbuffet.



- Grosse Sonnenterrasse
- Hausmannskost
- Grillbuffet
- Ritteressen
- bayerischer Hüttenabend





Am Skilift Schlossberg
59964 Medebach-Küstelberg
Tel. 02981 - 820336 (Büro)
Tel. 02981 - 3414 (Alm)



www.schlossbergalm.com



Die urgemütlichen Almhütten

WEIHNACHTSFEIER PLANEN

Weihnachtsfeiern in der Clemensberghütte

in Winterberg-Hildfeld

Die Clemensberghütte, ist ein Treffpunkt nicht nur für die Stammgäste, sondern auch für Wanderer und andere Gäste und Einkehrer. Die Hütte liegt inmitten einer idyllischen Landschaft in der Nähe von Winterberg, am Rande des hinzugehörigen Dorfs Hildfeld am ehemaligen Skilift. Von hier aus erreicht man über die Zubringerwege unmittelbar den Rothaarsteig, der über die schöne Landschaft zur Hochheide zum Clemensberg hinaufführt. Hier kann man bei guter Fernsicht eine schöne Aussicht zum Schloßberg, dem Kahlen Asten und den umliegenden Ortschaften Küstelberg, Hildfeld, Grönebach und Winterberg genießen. Oder aber dem „Uplandsteig“ in Richtung Willingen folgen.- Hier passiert man schon die hessische Landesgrenze ins direkt angrenzende Upland.

In der Clemensberghütte selbst, gilt das Motto: „Als Fremde kommen und als Freunde gehen!“.- Prima geeignet als gemütliche Rast. Wer also durch das Rothargebirge in der Nähe von Hildfeld umherstreift, kann prima an der Clemensberghütte zur Ruhe kommen, die Aussicht ins weitläufige Hilletal genießen und sich von der Hüttenwirtin Barbara Straeck mit Team verwöhnen lassen.



Die urige Clemensberghütte bei Hildfeld

Gruppenanmeldungen auf Vorbestellung. Kleine Advents- und Weihnachtsfeiern werden gerne ausgerichtet. Die monatlich wechselnde Speisekarte wird saisonal angepasst.

Alle Gerichte können auch bestellt und abgeholt werden. Die Bezahlung kann wahlweise auch per Karte oder mobil über Handy erfolgen. Die Speisekarte enthält reichhaltige und schmackhafte Gerichte und die Küche ist durchgehend von 10.00 - 19.30 Uhr geöffnet. [BL]



Wildgulasch aus der Clemensberghütte

WANDERHÜTTE
CLEMENSBERG

Alle Gerichte auch zum Abholen!
Mo., Mi., Do., Fr. 12:30 - 20:30 Uhr
Sa. + So. 11:00 - 20:30 Uhr
Di. Ruhetag

Betreiberin Barbara Straeck
Hildfelder Straße 70 | 59955 Winterberg-Hildfeld | Tel. 02985/1300
barbarastraeck@gmail.com | www.clemensberghuette.de

ROTHAARSTEEG | Facebook | Instagram | QR Code

Westheimer | **Hochheide Hütte** | Graf Stolberg

- Höhe 805 m • Täglich ab 11.00 Uhr geöffnet
- Wechselnde Tagesgerichte • Livecam

Betriebsferien vom 07.11. - 25.11.2022
Von Okt. - Ende Apr. 2023 - Mi. Ruhetag!

Hüttenwirt Sebastian Noack • Telefon 02985-3250383
Winterberg-Niedersfeld • hochheidehuetten.niedersfeld@gmail.com
www.hochheidehuetten-niedersfeld.de

WEIHNACHTSFEIER PLANEN

Gemütliche Gaststätte: Der Landgasthof Schöttes



vice, Biergarten und Zimmern seit vielen Jahren mit viel Herzblut. Neben den herbstlichen Kohlgerichten mit bayrischem Weißkraut, Rotkraut und Wirsing für die kalten Tage kommen ab November wieder Wildspezialitäten aus der regionalen Jagd auf den Tisch. Auch leckerer Grünkohl mit Mettwurst hat jetzt wieder Saison. Vegetarische Gerichte werden auf Wunsch natürlich auch gerne zubereitet. Feiern und Spaß haben ist im Gasthof Schöttes Programm. Kulinarische Sonderwünsche werden natürlich auch gerne umgesetzt. Viele Rennrad- und Mountainbike-Gruppen, aber auch Motorradfahrer kehren schon seit vielen Jahren hier ein und kommen immer wieder. **Alle Speisen können einen Tag zuvor auf Bestellung gerne auch für zu Hause abgeholt werden.** Vorbeischauchen lohnt sich. [BL]

Gemütliche und doch große Räumlichkeiten für Feiern aller Art beim Landgasthof Schöttes

**LANDGASTHOF
SCHÖTTES**

Mo., Mi., Do. ab 17 Uhr,
Fr. - So. ab 10 Uhr, Di. Ruhetag

Landgasthof Schöttes
Winterberger Str. 30
Olsberg-Wiemeringhausen
Telefon (02985) 238

- Saisonale Hausmannskost
- Partyservice
- Feierlichkeiten aller Art

Direkt in der Ortsmitte von Olsberg-Wiemeringhausen gelegen, befindet sich der Landgasthof Schöttes. Bekannt für seine rustikale, gutbürgerliche Küche mit gemütlichem und liebevollem Ambiente. Hier bleibt kein Auge trocken, denn im traditionellen Gasthof der Chöre kommt immer gute Stimmung auf. Im großen Saal können Feierlichkeiten im familiären Rahmen ausgerichtet werden. In der derzeitigen Lage auch ganz coronakonform. In der Wirtsstube treffen sich kleine Stammtischrunden. Auch Wanderer, Biker und andere spontane Einkehrer finden hier ihren Platz. Der Wirt Christof Schöttes betreibt den Gasthof mit Partyservice



Herzliche Deko und stets gute Stimmung im Landgasthof Schöttes



Im Landgasthof Schöttes kocht der Chef noch persönlich

**Große Silvestergala im OVERSUM
- 2022 & 2023 -**

Feiern Sie mit uns den Jahreswechsel 2022/2023 mit Musik, Tanz und Unterhaltung. Neben unserem Galabuffet, einem Mitternachtssnack sind ausgewählte Getränke inklusive. Selbstverständlich auch das Glas Sekt zum Jahreswechsel.

Preis pro Person: € 169,00
Kinder 5 – 12 Jahre: € 25,00 (am Kinderbuffet)
Kinder 13 – 16 Jahre: € 125,00

Wir freuen uns auf Ihren Besuch!
Ihr OVERSUM Team

Nur mit Vorreservierung unter 02981 92955-0 oder info@oversum-vitalresort.de
Hotel OVERSUM Winterberg Ski & Vital Resort, Am Kurpark 6, 59955 Winterberg

WEIHNACHTSFEIER PLANEN

Weihnachtsfeiern in der Homberg Jause

Von der Homberg Jause hoch oben über Züschen gibt es wie immer viel Neues. **Die saisonalen Köstlichkeiten werden auf jede Jahreszeit abgestimmt.** Die Tages- und Abendkarte wird ebenfalls immer kulinarisch aktualisiert. **Montags ab 17.00 Uhr werden auch „Tiroler Tapas“ angeboten.** Am 27. November und dem 18. Dezember findet der „Berg-Brunch“ statt. Draußen ist es bald wieder soweit- der Skibetrieb startet bald wieder in die Wintersaison. Hier fühlt man sich wie auf einer Alm in Österreich! Für Familien ist ein Skitag auf dem Homberg einfach perfekt. Hier kommen alle auf ihre Kosten. Kinder und Anfänger können auf dem flachen Übungshang die ersten Fahrten absolvieren. Im Skikindergarten mit Förderband, dem Zaubereppich. Das Highlight ist die Tubing-Bahn. Langläufer können direkt ab dem Parkplatz mit seinen kostenlosen Parkplätzen in die Loipen einsteigen. Die DSV-Skischule mit dem Skiverleih Wahle ist ebenfalls vor Ort vertreten. Wenn während oder nach dem Skispaß der Hunger ruft, ist die Homberg-Jause genau richtig. **Die Speisekarte wird für den Winter an die Hüttengerichte wie**

z.B. Germknödel, Apfelstrudel, Leberkäs und Backhendl angepasst. Auf der großen Sonnenterrasse vor der Homberg-Jause hat man das gesamte Skigebiet im Blick und kann die leckeren Speisen und Getränke genießen. **Die Homberg Jause ist ein attraktiver Standort für Weihnachtsfeiern, also jetzt schon vormerken: Am 03.12. und 10.12.2022 finden Weihnachtsfeiern im Kollektiv in der Hütte mit Livemusik statt. Anmeldungen für kleine Gruppen**

mit den Kollegen oder der Familie. Am 26. Dezember steht ein **Weihnachtsmenü auf der Karte und am 31.12. ist eine Silvesterfeier geplant.- Alles auf Voranmeldung.** Wandern, Biken, Erleben und Schlemmen am Homberg, wo jeder Moment ein wenig Urlaub ist! [BL]



Das traumhaft weitläufige Skigebiet am Homberg



Am 27.11. & 18.12.2022
ab 9.00 Uhr Brunch
auf Voranmeldung unter 0176/19991535
Am 03.12. und 10.12.2022
Weihnachtsfeiern im Kollektiv
mit Live-Musik auf Voranmeldung
Am 26.12.2022 Weihnachtsmenü
auf Voranmeldung
Am 31.12.2022 Silvester
auf Voranmeldung

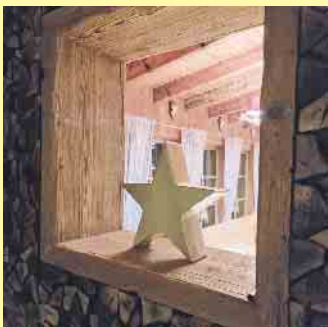

Urige Dekoration in der Homberg Jause



Gemütliche Räumlichkeiten am Homberg



Mein Homberg

Jause Mo, Di*, Mi*, Do u So ab 11 Uhr geöffnet
Küche Mo, Di*, Mi*, Do u So 12 - 20 Uhr
Jause Fr u Sa ab 11 Uhr geöffnet
Küche Fr u Sa 12 - 21 Uhr
*Di u Mi - Ruhetag
Reservierungen gerne per info@meinhomberg.com
oder über 0176/19991535

ZUM HOMBERG 100, 59955 WINTERBERG-ZÜSCHEN
TEL.: 02981 1535, MOBIL: 0176 19 99 15 35

WWW.MEINHOMBERG.COM

Hier auch aktuelle Infos:  

IHR SUCHT NOCH EINE PASSENDE UNTERKUNFT?
Zentral in Winterberg für bis zu 6 Personen



Homberg Stuben
Günninghauser Straße 4
59955 Winterberg

WWW.HOMBERG-STUBEN.COM



WEIHNACHTSFEIER PLANEN

Feiern in „Biker`s Herrloh Hütte“ in Winterberg

Die ganzjährig geöffnete Biker-, Wander- und Skihütte präsentiert sich als eine moderne, gemütliche Location in zentraler Lage am Rand von Winterberg mit Blick auf die St.-Georg Sprungschanze. Nebenan befindet sich die Fly-Line, der Schanzen-Wirbel und der Herrloh Blitz. Die Hütte befindet sich als Einkehrmöglichkeit direkt am Rothaarsteig.- Für Motorradfahrer nahe der Sauerland Höhenstraße. Für den großen und kleinen Hunger wird eine rustikale Küche von der klassischen Portion Pommes oder Currywurst über Biker,s Klassiker bis hin zu großen Pfannengerichten angeboten.- Dazu kann man ein kühles, naturtrübes Landbier oder eine Kaffeespezialität, bei gutem Wetter auch auf einer der beiden Sonnenterrassen genießen. **Ganz neu zur kalten Jahreszeit ist die Eierpunschorte, der „Bellabomba“ mit Rum und diversen Gewürzen.**



Die Herrloh Hütte in Winterberg

Aber hier gibt es auch Glühwein, Grog und Jagertee als klassische Winter-Heißgetränke. Alles auch To-go. Die Räumlichkeiten der Hütte bieten den passenden Rah-

men für Feierlichkeiten jeder Art. **Auch passend für Weihnachtsfeiern auf Voranmeldung für Betriebs- oder privat. Dazu gerne auch mit Raclette und Fondue oder auf**

Wunsch mit individuell zusammenstellbarem Buffet, z. B. einem Schnitzel- oder Burgerbuffet. Auf Absprache wird eine umfangreiche Menüauswahl oder ein Buffet zusammengestellt. Tischreservierungen können auch bequem über das Onlineformular auf der Website erfolgen. Mit dem mobilen Catering-Wagen können für öffentliche Events oder jede Festivität zuhause auch alle Speisen vor Ort zubereitet werden. Egal ob Geburtstag, Firmenfeier, Polterabend, Junggesellenabschied, Klassentreffen oder vielen anderen Anlässen. Familie Peis richtet gerne den passenden Rahmen für jede Feier her.- In der Hütte oder bei Ihnen zuhause. **Weihnachtsfeiern freitags und samstags ab 15 Personen sind auf Voranmeldung möglich. In der Wintersaison und an Feiertagen hat die Hütte täglich, auch in der Woche geöffnet.** [BL]

- Gemütliches Ambiente
- Rustikale Küche
- Leckere Pfannengerichte
- Naturtrübes Landbier



Wir kommen auch mit unserem mobilen Catering-Anhänger zu Ihrer Party nach Hause!

NEU - Heißgetränke zur kalten Jahreszeit!



Einen Augenblick ausspannen!

→ An Wochenenden und feiertags in der Wintersaison täglich geöffnet.

→ **Weihnachtsfeiern, Fr. & Sa. auf Voranmeldung ab 15 Personen möglich!**

Am Waltenberg 67a, Winterberg, Tel. 02981-1009
www.bikers-huette-winterberg.de



In der Herrloh Hütte lässt es sich gut feiern



Moderne Einrichtung gepaart mit nostalgischen Fotos in der Herrloh Hütte

WEIHNACHTSFEIER PLANEN

Feiern in der AlmHütte

in Schmallenberg-Schanze



Der neue Anbau der AlmHütte bietet viel Platz für Feiern und Firmenveranstaltungen



In der AlmHütte Schanze wird gut aufgetischt

Ganz oben am Rothaarsteig, in Schmallenberg-Schanze befindet sich die von Sandra und Michael von der Ley betriebene, einzigartige Berghütte. Auch nur ein kurzes Einkehren,

eine Jause oder ein kühles Getränk wird hier ebenso zum glücklichen Moment, wie etwa diverse Feierlichkeiten oder Hüttenfrühstücke, Hüttenabende und Themen-Events: „Raus aus dem Alltagstrott und etwas Besonderes erleben“ ist die Philosophie, die für das Hütten-Angebot steht. Für Reisegruppen, private Feiern, Firmenveranstaltungen, Jubiläen, etc. stellt das Hüttenteam gerne ein erlebnisreiches und auf jeden Wunsch zugeschnittenes Programm zusammen.- Egal ob Hüttenabend mit Live-Musik, Fackelwanderungen, Glühweinpfeife mit Lagerfeueratmosphäre, Wettbewerbe zur Wahl des Hüttenkönigs, oder ein gemütliches Hüttenfrühstück- jeder Anlass findet hier den perfekten Rahmen.

Die „Stube“ ist der moderne Anbau der AlmHütte Schanze. der komplette Innenbereich ist für Gruppen bis 140 Personen ausgelegt. Bei gutem Wetter bietet der Außenbereich zusätzlich 60 weitere Plätze. Draußen stehen noch die beheizten und überdachten Terrassen zur Verfügung und der „AlmBeach“. **Hier die neuen Termine der Hüttenabende, samstags mit Livemusik: 19.11.2022, 26.11.2022, 03.12.2022, 10.12.2022, 17.12.2022 und 21.01.2023. Reservierungen sind ausschließlich per E-Mail möglich.** Die perfekte Location für Feiern, Meetings & Entertainment.- Für den privaten und geschäftlichen Rahmen. Optional kann eine mobile



Leckeres Buffet in der AlmHütte

SB-Theke dazugebucht werden, wo die Gäste selbst zapfen können. Außerdem kann die Stube durch eine überdachte und beheizte Terrasse ergänzt werden. Beamer, Leinwand und Anschlüsse helfen, das Publikum zu begeistern. Ganz einfach kann man sich per Bluetooth verbinden und Musik streamen. Geschäftliche Videokonferenzen und Webinare können in einer stilvollen Atmosphäre durchgeführt werden. Auch die Ferienwohnungen sind von der Hütte aus gut zu Fuß zu erreichen und bieten ausreichend Platz. Geführte Wanderungen, Erbsensuppe und viele weitere Angebote sind auf Wunsch zubuchbar. Mit lokalen Partnern werden von Zeit zu Zeit auch Spaß- und Freizeitprogramme mit Fackelwanderungen, Planwagenfahrten oder Hüttenabende mit Livemusik organisiert. Seit letztem Jahr befinden sich neben der Hütte auch Wohnmobil-Stellplätze. [BL]



Feiern in der



macht glücklich.



Almhütte Schanze - Schanze 24 - 57392 Schmallenberg-Schanze - ☎: 02975 400 - 🌐 www.almhuetten-schanze.de



Mythos und Realität

Rund um Elektroautos halten sich noch immer einige Behauptungen hartnäckig

Rekordwert bei der Anzahl der Neuzulassungen von Elektroautos in Deutschland: Laut den auf Statista veröffentlichten Zahlen des Kraftfahrt-Bundesamtes (KBA) wurden im Verlauf des Jahres 2021 rund 356.000 Pkw mit reinem Elektroantrieb neu zugelassen. Auch 2022 geht der Trend weiter nach oben. Trotz des Booms halten sich rund um E-Autos einige Mythen hartnäckig:

1. Mythos: E-Autos sind „brandgefährlich“

Alle zugelassenen Autos müssen gesetzlichen Anforderungen entsprechen - daher brennen E-Autos weder häufiger noch schneller als Verbrenner. Hierzu gibt es mittlerweile diverse Studien, auch der ADAC stellte dies zuletzt fest. Verbaute Materialien wie Kunststoffverkleidungen und -abdeckungen im und am Auto erhöhen



Die Ladeinfrastruktur für E-Autos ist in Deutschland und dem gesamten mitteleuropäischen Raum inzwischen gut bis hervorragend ausgebaut. Foto: djd/LichtBlick SE

die Brandintensität. Die Antriebsart eines Autos spielt dabei keine gesonderte Rolle.

2. Mythos: E-Autos haben eine schlechte CO2-Bilanz

Sind E-Autos wirklich klimafreundlicher als Verbrenner? Darüber gibt es immer wieder Diskussionen angesichts der benötigten Ressourcen zur Herstellung der Batterie bis zur Entsorgung des Fahrzeugs. Eine aktuelle Analyse des Bundesumweltministeriums zeigt, dass die Klimabilanz von E-Autos besser ausfällt als die von

Verbrennern - um bis zu 70 Prozent.

3. Mythos: Reisen ist schwieriger mit einem E-Auto

Die Ladeinfrastruktur in Mitteleuropa wird in den kommenden Jahren weiter ausgebaut. Vor allem in den Niederlanden, in Skandinavien, Deutschland, Frankreich, Österreich und der Schweiz kann man jetzt schon problemlos und schnell laden. Auch Länder wie Italien und Slowenien haben aufgeholt. Allerdings kommt es auch auf die geplante Route an:

Am besten orientiert man sich an den Hauptverkehrsachsen und plant die Reise entlang geeigneter Ladepunkte. Ökostromanbieter wie LichtBlick bieten klimaneutrale Tarife an - damit können Reisende an über 200.000 öffentlichen Ladesäulen in Europa zu einheitlichen Preisen laden.

4. Mythos: E-Autos sind in Anschaffung und Unterhalt überdurchschnittlich teuer

Die Bundesregierung fördert über den Umweltbonus den Kauf von Elektroautos - mit bis zu 9.000 Euro Kaufprämie. Und je nach Erstzulassung des E-Autos werden bis zu zehn Jahre Kfz-Steuer-Befreiung gewährt. Danach gibt es immer noch eine Ermäßigung von 50 Prozent. Vor allem aber hat ein E-Auto weniger verschleiß- und schadensanfällige Teile als ein Verbrenner. Daher sind die Kosten für Wartung und Service im Schnitt 35 Prozent geringer. Und was kaum jemand weiß: Wer ein E-Auto besitzt oder sich neu anschafft, kann dank der THG-Quote eine Prämie von bis zu 345 Euro jährlich kassieren, unter www.lichtblick.de/e-mobilitaet gibt es mit einem Klick auf „THG-Prämie sichern“ weitere Infos. (djd)

AUTO DIENST

DIE MARKENWERKSTATT

Für alle PKW



TÜV NORD

Unser Zusatz-Service im November:
TÜV* + Breakfast
Sa. 05.11.2022

Ihr Auto kommt zum TÜV, Sie kommen zu uns zum Frühstück!

*Hauptuntersuchung nach § 29 StVZO, durchgeführt durch externe Prüflingeneure.

Um Voranmeldung wird gebeten.

Stefan Kronauge
Industriestraße 2 · 59969 Hallenberg
Tel: 02984-908310 · www.kronauge.de



Ob zu Hause oder unterwegs: Das Laden des E-Autos sollte mittlerweile kein Problem mehr sein. Foto: djd/LichtBlick SE

Wann sich das H-Kennzeichen lohnt

Exakt drei Jahrzehnte nach ihrer Erstzulassung können Autos ein H-Kennzeichen bekommen. Aber längst nicht alle Oldtimer fahren auch mit H. Denn das ist nicht immer günstiger und hat zudem einige Verpflichtungen zur Folge. Wann sich ein H-Kennzeichen lohnt, schildert die Zeitschrift Auto Straßenverkehr in ihrer aktuellen Ausgabe 16.

- Vorteile:** Die Kfz-Steuer für Autos mit H-Kennzeichen beträgt unabhängig von Hubraum und Schadstoffausstoß 191,73 Euro pro Jahr. Das macht sich vor allem bei alten, großvolumigen Motoren bezahlt, die bei einer herkömmlichen Zulassung schnell die 1.000-Euro-Grenze überschreiten. Zudem darf man mit H-Kennzeichen in Umweltzonen fahren - auch ohne grüne Plakette. Für Oldtimer mit H auf dem Schild gelten bei den meisten Versicherungen zudem günstigere Tarife, jedoch fordern die Assekuranzen kostenpflichtige Wertgutachten von anerkannten Bewertern wie Classic-Analytics oder Classic Data.
- Nachteile:** Vor der Erteilung eines H-Kennzeichens muss erst ein Ingenieur von Dekra, TÜV, GTÜ oder KÜS das Auto überprüfen und die Originalität beurteilen. Daraus ergibt sich, ob das Auto ein erhaltenswerter Klassiker ist oder ein verbrauchter Alltagsgegenstand. Dieses Urteil wird bei jeder Hauptuntersuchung



Vor der Erteilung eines H-Kennzeichens muss erst ein Ingenieur das Auto überprüfen und die Originalität beurteilen. Foto: GTÜ/mid/ak-o

neu geprüft - und muss bezahlt werden.

- Saisonkennzeichen:** Wer seinen Oldtimer nicht das ganze Jahr fahren will, kann sich für ein Saisonkennzeichen entscheiden und so Kfz-Steuer und Versicherungsbeiträge sparen. Saisonkennzeichen dürfen für minimal zwei und maximal elf Monate gelten und lassen sich auf jedes Fahrzeug anwenden. Das kann sich auch für Autos rechnen, die eigentlich schon ein H-Kennzeichen bekommen könnten. Besonders bei Autos mit kleinen Motoren und Abgasreini-

gung kann es sich lohnen, das Auto normal zuzulassen, weil die Kfz-Steuer dann unter dem Pauschalbetrag von 191,73 Euro liegen kann.

Zum 1. Januar 2022 gab es in Deutschland laut VDA 648.000 Autos, die älter waren als 30 Jahre. Aber nur 57,3 Prozent oder rund

370.000 Fahrzeuge trugen auch ein H-Kennzeichen. Die meisten Oldtimer mit H-Zulassung tragen einen Mercedes-Stern (158.843), gefolgt von VW (125.438). Dahinter folgen mit deutlich niedrigeren Werten die Hersteller Porsche (43.261), BMW (37.006) und Opel (27.370). (mid/ak-o)



SCHÄFER Kfz-Meisterbetrieb



Auto und Reiseclub
Deutschland



AVD
seit 1899



PARTNER
ASSISTANCE



ACE
Auto Club
Europe

- Unfallinstandsetzung
- Abschleppdienst
- Kfz-Teile und -Zubehör

Winterberger Straße 12
59964 Medebach-Küstelberg
Telefon: 02981/1240
Mobil: 0171 4741318



 **DEKRA** mittwochs + freitags **HU und AU im Hause.**

Die nächste Ausgabe erscheint am:
Freitag, 04. November 2022
Annahmeschluss ist am:
26.10.2022 um 10 Uhr

Rautenberg Media Zeitungspapier –
 nachhaltig & zertifiziert:
 Made of paper awarded the EU Ecolabel
 reg. no. FI/11/001, supplied by UPM

IMPRESSUM

MITTEILUNGSBLATT WINTERBERG

HERAUSGEBER, DRUCK UND VERLAG

RAUTENBERG MEDIA KG
 Kasinostraße 28-30 · 53840 Troisdorf
 Fon +49 (0) 2241 260-0 · Fax 260-259
 willkommen@rautenberg.media

V.i.S.d.P. Redaktioneller Teil:
 Bianca Breuer und Christoph de Vries
 Verantwortlich f. d. Anzeigenteil:
 Dunja Rebinski

ERSCHEINUNG vierzehntäglich

Kostenlose Haushaltsverteilung in Winterberg, Zustellung ohne Rechtsanspruch, Einzelbezug über Rautenberg Media 5,00 Euro/Stück + Porto. Sind gesetzlich geschützte Warenzeichen nicht gekennzeichnet, erlauben fehlende Hinweise keine freie Nutzung. Namentlich gekennzeichnete Artikel spiegeln nicht immer die Meinung der Redaktion wider.

Handhabung für unverlangt hereingegebene

Pressematerialien
 Rautenberg Media übernimmt keine Haftung für die Richtigkeit (inhaltlich u. orthographisch) und Vollständigkeit. Per Post erhaltenes Pressematerial wird nicht zurückgeschickt. Keine garantierte Veröffentlichung. Entstehen Forderungen Dritter aus Verletzungen des Urheber-, Presse- oder Nutzungsrechts durch das Pressematerial, fordert Rautenberg Media Schadenersatz beim Einreicher. Bei irrtümlich fehlender Namensnennung am Werk (z.B. Bildnachweis) verzichtet der Einreicher auf jegliche Forderung an Rautenberg Media. Durch den Einreicher des Pressematerials wird Rautenberg Media befugt, dieses sowohl für ihre Print-Ausgaben, als auch für die durch sie betriebenen elektronischen Medien zu verwenden.

KONTAKT

MEDIENBERATERIN
 Birgit Lauber
 Mobil 0171 885 99 40
 b.lauber@rautenberg.media

VERTEILUNG

Regio Presse Vertrieb GmbH
 mail@regio-pressevertrieb.de
 regio-pressevertrieb.de

SERVICE Fon 02241 260-112
 service@rautenberg.media

REDAKTION Fon 02241 260-250 /-212
 redaktion@rautenberg.media

INFORMATION

info@rautenberg.media

RAUTENBERG MEDIA ONLINE

rautenberg.media
 facebook.de/rautenbergmedia
 twitter.de/rautenbergmedia
 instagram.de/rautenberg_media



ZEITUNG

mitteilungsblatt-winterberg.de/e-paper
 unserort.de/winterberg

SHOP

rautenberg.media/anzeigen

LOKALER GEHT'S NICHT

Für Nordrhein-Westfalen publiziert Rautenberg Media über 80 Städte- und Gemeindezeitungen. Die Zeitungsartikel mit Bildmaterial erscheinen auch unter unserort.de.

WEITERE ZEITUNGEN VON UNS

Rund 50 Städte- und Gemeindezeitungen des Schwesterverlages **HBV** im Hauptstadtbüro in Berlin stehen ebenfalls mit dem Slogan „Lokaler geht's nicht!“ für Informationen der Bürgerschaft, für örtliche Werbetreibende und interessierte Leser in Brandenburg und Berlin. heimatblatt.de

Darüber hinaus gibt es noch eine Vielzahl von **Sonderpublikationen**, die meist im Bogen- oder Bilderdruckpapier hergestellt werden

■ ZEITUNG
■ DRUCK
■ WEB
■ FILM

PRIVATE & GESCHÄFTLICHE KLEINANZEIGEN **ONLINE BESTELLEN**

www.rautenberg.media/kleinanzeigen



Die Atacama-Wüste ist die trockenste Wüste der Welt.



AUTO & ZWEIRAD

Wir kaufen Wohnmobile + Wohnwagen
 Tel.: 03944-36160 www.wm-aw.de
 "Wohnmobilcenter Am Wasserturm"

Familien ANZEIGENSHOP

FGB 20-13
 43 x 90 mm
 ab **18,00€**

Für alles was wirklich zählt!

shop.rautenberg.media



KLEINANZEIGEN
 PRIVAT & GESCHÄFTLICH

ONLINE BESTELLEN

rautenberg.media/kleinanzeigen

Ihre private*
KLEINANZEIGE
 bis 100 Zeichen
 in dieser Zeitung **ab 6,99€**

*gewerbliche Kleinanzeige ab 13,99 €

02241 260-400 Telefonische Beratung

RAUTENBERG MEDIA

NOTDIENSTE

WIR SIND RUND UM DIE UHR FÜR SIE DA!



110 POLIZEI
112 FEUERWEHR



A POTHEKEN-NOTDIENST

Apotheken-Notruf 0800 00 22833

Freitag, 21. Oktober

Priv. Marien-Apotheke

Oberstr. 10, 59964 Medebach, 02982/8559

Samstag, 22. Oktober

Hanse-Apotheke

Niederstr. 2, 59964 Medebach, 02982/1877

Sonntag, 23. Oktober

Cosmas-Apotheke

Hinterstr. 11, 59964 Medebach, 02982/297

Montag, 24. Oktober

Markt-Apotheke

Marktstr. 11, 59955 Winterberg, 02981/92130

Dienstag, 25. Oktober

Franziskus-Apotheke

Poststr. 6, 59955 Winterberg, 02981/2521

Mittwoch, 26. Oktober

Berg Apotheke

Bergstraße 1, 34508 Willingen, 05632/6699

Donnerstag, 27. Oktober

Brunnen-Apotheke

Merklinghauser Str. 10, 59969 Hallenberg, 02984/2636

Freitag, 28. Oktober

Stadt-Apotheke

Nuhnestr. 3, 59969 Hallenberg, 02984/8397

Samstag, 29. Oktober

Stadt-Apotheke

Nuhnestr. 3, 59969 Hallenberg, 02984/8397

Sonntag, 30. Oktober

Markt-Apotheke

Marktstr. 11, 59955 Winterberg, 02981/92130

Montag, 31. Oktober

Cosmas-Apotheke

Hinterstr. 11, 59964 Medebach, 02982/297

Dienstag, 1. November

Stadt-Apotheke

Nuhnestr. 3, 59969 Hallenberg, 02984/8397

Mittwoch, 2. November

Upland Apotheke in Usseln

Korbacher Straße 3, 34508 Willingen, 05632/94930

Donnerstag, 3. November

Löwen-Apotheke

Weststr. 16, 57392 Schmallenberg, 02972/4029

Freitag, 4. November

Brunnen-Apotheke

Merklinghauser Str. 10, 59969 Hallenberg, 02984/2636

Samstag, 5. November

Hanse-Apotheke

Niederstr. 2, 59964 Medebach, 02982/1877

Sonntag, 6. November

Cosmas-Apotheke

Hinterstr. 11, 59964 Medebach, 02982/297

Notdienste jeweils von 9 bis 9 Uhr am Folgetag

Angaben ohne Gewähr



Caritas Brilon: Allgemeine Soziale Beratung und Migrationsberatung

Büro für soziale Fragen mit Beratung, Unterstützung, Information und Vermittlung

Sprechzeiten: jeden 1. und 3. Dienstag im Monat in der Zeit von 9 bis 11 Uhr

Adresse: Hauptstraße 30 in Winterberg

Kontakt:

Resi Kupitz

Telefon: 0176/12340255

E-Mail: t.kupitz@caritas-brilon.de

Simone Geck

Telefon: 0151/29202120

E-Mail: s.geck@caritas-brilon.de

116 116

Wer kennt diese Nummer?

Der positive Trend hält an: Fast 40 Prozent der Bundesbürger geben an, den Sperr-Notruf 116 116 zu kennen, so die neuesten Ergebnisse der aktuellen Marktforschung. Somit ist der Bekanntheitsgrad der 116 116 in den letzten vier Jahren um neun Prozent gestiegen. Wie schon in den Vorjahren zeigt sich, dass Menschen mit zunehmendem Alter eher vertraut sind mit dem Sperr-Notruf.

Allerdings wird durch die Umfrage auch klar, dass manche den Sperr-Notruf 116 116 weiterhin nicht von der Rufnummer 116 117, der Kassenärztlichen Vereinigung, unterscheiden können.

Zahlungskarten wie girocards oder Kreditkarten, Personalausweise, Online-Banking und SIM-Karten - all diese können über die 116 116 gesperrt werden. Für Verbraucher ist die Nutzung des Sperr-Notrufs unkompliziert, denn eine Registrierung oder Anmeldung ist nicht nötig. Der Service ist

Ihre Caritas Senioren- & Altenhilfe

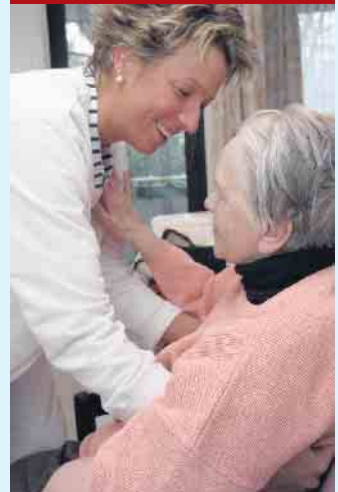

Pflege und Helfen
Leben und Wohnen

Seniorenzentrum

St. Josef Hallenberg

- Wohngruppenkonzept
- Leben in Einzelzimmern
- Kurzzeit- & Verhinderungspflege
- Mietwohnungen auf Wunsch mit Service
- Essen auf Rädern

Kontakt 02984 3040

Sozialstationen

Winterberg & Hallenberg

Kontakt 02981 6345

Medebach

Kontakt 02982 908888



Caritasverband Brilon

zudem kostenlos, ein Anruf bei der 116 116 aus dem deutschen Festnetz ist gebührenfrei, aus dem Mobilnetz und aus dem Ausland können Gebühren anfallen. Wer möchte, kann sich auch die kostenlose Sperr-App herunterladen: Hier können die Daten der Zahlungskarten sicher gespeichert und girocards direkt aus der App gesperrt werden, sofern das teilnehmende Institut Zugang durch diese Applikation gewährt.

NOTFALLSCHUBLADE

Das gehört in eine gut erreichbare **Notfallschublade** in Ihrer Wohnung/Ihrem Haus:

1. Taschenlampe
2. Kerze/Streichhölzer
3. Batteriebetriebenes Radio (um Hinweise der Feuerwehr/Polizei empfangen zu können)
4. Powerbank zum Aufladen des Handys
5. DIESE SEITE mit allen wichtigen Notrufnummern

NOTDIENSTE 110 POLIZEI 112 FEUERWEHR

Rat und Hilfe

Notfalldienstpraxen

Der Notdienstbezirk für Hallenberg-Medebach-Winterberg und Schmallenberg-Eslohe.

Die zentrale Notdienstpraxis befindet sich für diesen Bezirk am MVZ Bad Fredeburg, Im Ohle 31, 57392 Schmallenberg.

Dienstzeiten sind

Montag, Dienstag, Donnerstag: 18 bis 22 Uhr

Mittwoch und Freitag: 13 bis 22 Uhr

Samstag, Sonntag und Feiertag: 8 bis 22 Uhr

Zu diesen Zeiten ist die Praxis unter der Rufnummer 02974/9689616 erreichbar.

Kernsprechzeiten mit Anwesenheit eines Arztes sind:

Montag, Dienstag, Donnerstag: 19 bis 20 Uhr

Mittwoch und Freitag: 16 bis 17 Uhr

Samstag, Sonntag und Feiertag: 10 bis 12 Uhr und 16 bis 18 Uhr

An Sa./So. und Feiertagen ist für die Winterberger (Hallenberger und Medebacher) Patienten die Notfallpraxis am St. Franziskus Hospital dienstbereit. In der Franziskusstraße 2 ist die Praxis von 8 bis 22 Uhr unter 02981/8021000 erreichbar.

Kernsprechzeiten mit Anwesenheit eines Arztes sind 10 bis 12 Uhr und 16 bis 18 Uhr

Caritas-Konferenz St. Jakobus Winterberg

Ansprech-Telefonnummer: 02981/6846 (Karin Sommer)

Second-Hand-Shop der Caritas im Edith-Stein-Haus Auf der Wallme 6 ist wieder regelmäßig geöffnet.

Öffnungszeiten: 1. und 3. Montag im Monat von 14 bis 16 Uhr
Abholung gebrauchter Kleidung. 2. Montag im Monat von 14 bis 16 Uhr
Annahme sauberer, gefalteter und tragbarer Kleidung.

Caritas-Konferenz Siedlinghausen

Telefon: 02983/8118

Praktische und finanzielle Hilfen für Menschen in Notsituationen, Besuchsdienste, Gesprächskreise für Pflegende und Alleinstehende, Behördenbegleitung, „Mobil(e)“ - Sprechstunde der Caritas jeden 4. Dienstag im Monat von 10 bis 11 Uhr im katholischen Pfarrheim (außer im Dezember), Seniorenmesse jeden 2. Dienstag im Monat um 14.30 Uhr in der Pfarrkirche, anschließend gemütliches Beisammensein im Pfarrheim

Caritas Konferenz Niedersfeld

Telefon: 02985/8717

Hilfe zur Selbsthilfe, Hilfe für Mitmenschen in Notsituationen, Besuchsdienste in Krankenhäusern und Seniorenheimen, Seniorenarbeit, sozialer Warenkorb, Seniorenmessen, Angebote von Vorträgen wichtiger zeitgemäßer Themen für jedermann

Donum vitae Schwangerschaftskonfliktberatung

0291/9086960

winterberg@donumvitae.org

Öffnungszeiten:

dienstags 9 bis 11 Uhr im DRK-Familienzentrum, Am Rad 16

Staatl. anerkannte Beratungsstelle für Schwangerschaftskonflikte, Beratung und Begleitung während und nach der Schwangerschaft bis zum 3. Lebensjahr des Kindes, Informationen und Beratung zur Empfängnisverhütung, geschlechtsspezifische sexualpädagogische Präventionsarbeit und Beratung

Hospizinitiative Hallenberg/Winterberg e.V.

Telefon: 0151 15669840

Es geht darum, Schwerkranken und deren Angehörige auf ihrem Weg zu begleiten, Trauerbegleitung
Sozialverband VdK Hochsauerlandkreis

Stiftsplatz 3, 59872 Meschede

0291/902240 / 9022420

Pers. Sprechstunde: Donnerstag 8 bis 11 und 14 bis 18 Uhr

Telefon von 9 bis 12 Uhr - **nicht am Donnerstag!**

In der **Stadt Winterberg** jeden 3. Dienstag im Monat von 14.30 bis 15.30 Uhr

Haus Nordhang Am Hagenblech 53
Der Sozialverband VdK steht allen Menschen offen und vertritt die Interessen von allen Sozialversicherten, von Menschen mit Behinde-

• Heimweg-Telefon

Für alle, die sich vom mulmigen Gefühl auf ihrem nächtlichen Weg mit einem netten Gespräch ablenken lassen möchten.

030 120 74 182

So. - Do. 20:00 - 24:00 Uhr

Fr. - Sa. 22:00 - 4:00 Uhr

rungen, chronisch Kranken, Rentnerinnen und Rentnern, Patientinnen und Patienten gegenüber der Politik und bei den Sozialgerichten.

VdK-Ortsverbände in der Stadt Winterberg:

Ortsverband Hildfeld /Grönebach

Telefon: 0174 5858498

VdK Ortsverband Siedlinghausen

Telefon: 02983/1025

VdK Ortsverband Winterberg

Telefon: 02981/2363

VdK Ortsverband Züschen

Telefon: 0173 5211542

VdK Ortsverband Hesborn

Telefon: 02984/569

Sozialwerk St. Georg Westfalen Süd gGmbH

Kontakt- und Beratungsstelle

Heike Will und Florian Klaholz

Telefon: 02981/802929

Kontakt- und Beratungsstelle für Menschen mit psychischen Erkrankungen und der Angehörigen sowie für Menschen mit psychosozialen Problemen, Beratungsangebot, Einzel- und Gruppengespräche, Offener Treffpunkt, Freizeitgestaltung, gemeinsame Ausflüge, Angehörigengesprächskreise für psychisch Erkrankte

Kath. Beratungsstelle für Ehe-, Familien- und Lebensfragen

Telefon: 02961/4400

eheberatung-brilon@erzbistumpaderborn.de

Öffnungszeiten:

nach telefonischer Vereinbarung
Montag bis Freitag: 9 bis 12 Uhr
Beratung für Menschen, die sich in belastenden Konfliktsituationen befinden, unabhängig von Alter, Konfession und Weltanschauung.

Sucht- und Drogenberatung Information

Beratung, Vermittlung und Behandlung bei Fragen zur Alkoholabhängigkeit, Medikamentenabhängigkeit und Drogenabhängigkeit sowie bei exzessivem Spielen.
Terminvereinbarung für Winterberg: 02961/3053

Ort: Hauptstraße 30

Ansprechpartner:

Herr Gregor Völlmecke

ALLGEMEINE NOTDIENSTE

- Polizei-Notruf **110**
- Feuerwehr/Rettungsdienst **112**
- Ärzte-Notruf-Zentrale **116 117**
- Gift-Notruf-Zentrale **0228 192 40**
- Opfer-Notruf **116 006**



TAXI Greve BUS

Busse bis 65 Sitzplätze • Kleinbusse bis 17 Sitzplätze
Kurierdienst • Chemotherapie- und Bestrahlungsfahrten
Kranken- und Dialysefahrten • Rollstuhlfahrten
Vertragspartner aller Krankenk. • 24-Stunden-Dienst

02981
484

Remmeswiese 1, 59955 Winterberg
info@taxi-greve.de, Fax 02981/81318
www.taxi-greve.de

mit neuem Firmenzeichen



St. Franziskus-Hospital
Franziskusstrasse 2
59955 Winterberg
Telefon: 02981 802-0
Telefax: 02981 802-4316



www.gesundheitszentrum-winterberg.de

Viele Apotheken bieten Dienstleistung für Bluthochdruck-Patient*innen an Regelmäßig kontrollieren - Therapie verbessern

Winterberg, 29. September 2022. Bluthochdruck ist einer der größten Risikofaktoren für Herz-Kreislauf-Erkrankungen - und zählt zu den Volkskrankheiten in Deutschland: Etwa 20 bis 30 Millionen, also fast jede bzw. Dritte der Erwachsenen hierzulande leidet darunter - auch im Hochsauerlandkreis. Alle Patientinnen und Patienten, die deswegen mindestens einen Blutdrucksenker einnehmen, können ihren Blutdruck in der Apotheke überprüfen lassen. „Eine regelmäßige, sorgfältige Messung und Erfassung der Werte ist für die Kontrolle der medikamentösen Blutdruckeinstellung sehr wichtig, um Folgeerkrankungen wie Herzinfarkt oder Schlaganfall vorzubeugen“, sagt Apotheker Jürgen Schäfer, Sprecher der Apothekerschaft im Altkreis Brilon.



Blutdruck-Kontrolle in der Apotheke kann Therapie optimieren

„Die Apothekenteams haben mit vielen Patientinnen und Patienten Kontakt, die bereits Medikamente gegen den Bluthochdruck verordnet bekommen haben. Genau die können wir jetzt noch besser begleiten und betreuen. Und damit einen wichtigen Beitrag zu ihrem Therapieerfolg leisten“, sagt Schäfer. Denn: „Eine Vielzahl der Patientinnen und Patienten erreicht trotz Behandlung nicht die Blutdruckwerte, die eigentlich erzielt werden sollten.“

Die Apothekenteams überprüfen bei der sogenannten Risikoerfassung, ob die verordneten Medikamente, die Betroffene gegen den Bluthochdruck einnehmen, den gewünschten therapeutischen Effekt haben. „Langfristiges Ziel ist es schlussendlich, mögliche blutdruckbedingte Folgen wie zum Beispiel Schlaganfall oder Organschäden zu verhindern“, betont Schäfer. Dies zeigt, wie wichtig Kontroll-Messungen sein können. „Falls die gemessenen Werte im Rahmen der Kontrolle in der Apotheke auffällig sind, ist ein Besuch in der behandelnden Arztpraxis notwendig. „Die Apotheke informiert die Patientin oder den Pati-

enten über den entsprechenden Wert und verweist sie oder ihn an Ärztin bzw. Arzt, damit die Medikation gegebenenfalls angepasst werden kann.“

Wie läuft die Messung in der Apotheke ab?

Für die Messung sollten Patientinnen und Patienten etwa 15 Minuten einplanen, sagt Jürgen Schäfer. Es empfiehlt sich, vorab in der Apotheke vor Ort nachzufragen, ob das Team dort die Dienstleistung bereits anbietet oder noch in der Vorbereitungsphase steckt, „und dann wird in vielen Apotheken ein gesonderter Termin für die Messung vereinbart. Diese findet in einem ruhigen und geschützten Bereich statt“, führt der Apotheker weiter aus. Nach einem kurzen Gespräch, in dem unter anderem die eingenommenen Medikamente der Patientinnen und Patienten erfasst werden, erfolgt die mehrstufige Messung und anschließende Auswertung.

Wer kann die Leistung in Anspruch nehmen?

Alle Patientinnen und Patienten mit diagnostiziertem Bluthochdruck, die mindestens ein Medikament zur Blutdrucksenkung verordnet bekommen haben, können

die Blutdruckmessung in der Apotheke in Anspruch nehmen, und zwar einmal in zwölf Monaten. „Wenn sich aber etwas an den verschriebenen Medikamenten ändert, zum Beispiel, wenn ein neues Präparat dazu kommt oder

die Dosierung neu festgelegt wird, dann kann die Kontrolle in der Apotheke auch häufiger durchgeführt werden“, sagt Jürgen Schäfer. Die Kosten für die Messung übernehmen die gesetzlichen und privaten Krankenkassen.

franziskus-Apotheke
WINTERBERG • Poststraße 6 • www.franziskus-apotheke-winterberg.de
Tel. (02981/2521)
NAH, VERTRAUT UND SICHER!

GELD-ABZOCKER

Seien Sie KLÜGER als die BETRÜGER!

Geben Sie **kein Bargeld** an angebliche Polizist*innen oder Ihnen unbekannte Personen (Arzt, Notar...). Lassen Sie sich **telefonisch nicht bedrängen, Bargeld zu geben**, zum Abholen bereit zu legen oder Geld zu überweisen. **In solchen Fällen bitte die 110 wählen** und die Polizei informieren!



Ignoranz ist keine Lösung

Aktuelle Umfrage: Das Thema Pflege ist bei vielen Menschen noch nicht angekommen



Menschen sogar selbst betreut. 54 Prozent der Befragten machen sich Sorgen, dass sie oder ihr Umfeld früher oder später pflegebedürftig werden. Im Hinterkopf ist das Thema Pflege demnach bei vielen Menschen präsent - und dennoch schieben weit über 40 Prozent aller Befragten eine Beschäftigung damit vor sich her. Als gut abgesichert für den eigenen Pflegefall betrachten sich sogar nur 18 Prozent. Die Hauptgründe für diese weitgehende Ignoranz sehen Experten in der Emotionalität und Komplexität des Themas Pflege.

Pflegefall trifft Angehörige oft völlig unvorbereitet

Fakt ist: Ein plötzlicher Pflegefall in der Familie trifft die Angehörigen meist überraschend, häufig macht sich zunächst einmal Ratlosigkeit breit. Wie ist der Pflegealltag am besten zu organisieren? Kann der Pflegebedürftige in seiner gewohnten Umgebung bleiben? Können Angehörige die Pflege übernehmen?

Wenn häusliche Betreuung nicht möglich ist: Welches Pflegeheim ist geeignet? Wie lässt sich Pflege finanzieren? Antworten auf diese und andere Fragen bieten

Wenn man sich mit dem Thema Pflege beschäftigt hat, kann der Fall der Fälle auch gut organisiert werden.

Foto: djd/Axa/Getty Images/PIKSEL

50 Prozent der Männer und zwei von drei Frauen in Deutschland werden im Laufe ihres Lebens pflegebedürftig. Ein Thema mit hoher Relevanz für jeden - sollte man meinen. Und dennoch ist es noch nicht vollständig in der Gesellschaft angekommen. Das ist das Ergebnis einer aktuellen

YouGov-Umfrage im Auftrag von Axa.

Nur 18 Prozent haben gut für den eigenen Pflegefall vorgesorgt

Der Umfrage zufolge sind 66 Prozent der Menschen in Deutschland mit dem Thema Pflege bereits in Kontakt gekommen.

32 Prozent haben von Fällen im Bekanntenkreis oder in der Nachbarschaft erfahren, waren aber nicht aktiv in die Pflege eingebunden. 34 Prozent wiederum haben die Organisation der Pflege von Eltern, Partnern oder nahen Angehörigen übernommen oder haben diese



Ein plötzlicher Pflegefall in der Familie sollte die Angehörigen möglichst nicht ganz überraschend treffen - dann kann man sich auch gut darauf einstellen. Foto: djd/Axa/Getty Images/PIKSEL



Im Hinterkopf ist das Thema Pflege bei vielen Menschen präsent - dennoch wird es aus verschiedenen Gründen oft lange verdrängt. Foto: djd/Axa/Getty Images/Inside Creative House



Wer pflegebedürftig wird, sollte sich gründlich über die vorhandenen Unterstützungsangebote informieren oder informieren lassen. Foto: djd/Axa/Getty Images/hoozone

Pflegeportale im Internet, etwa unter www.axa.de/gesundheits-service/pflegewelt. Hier findet man beispielsweise eine Übersicht zu den verschiedenen Pflegeberatungsstellen von Kommu-

nen und Pflegediensten. Sie geben Rat und Hilfe bei allen Fragen rund um die Organisation der Pflege und um Leistungsansprüche. Menschen, die von einer Pflegebedürftigkeit betroffen



Wenn häusliche Betreuung nicht möglich ist, sollte man sich gut über die Qualität der in Frage kommenden Pflegeheime informieren. Foto: djd/Axa/Getty Images/Ridofranz

sind, haben einen gesetzlichen Anspruch auf Pflegeberatung. **Hilfsangebote für pflegende Angehörige**
Eine länger andauernde häusliche Pflege stellt zudem Angehörige vor große körperliche und seelische Herausforderungen. Sie verändert das Leben grund-

legend und wirft unter anderem Fragen zum Alltag, Beruf sowie zur Partnerschaft auf. Umso wichtiger ist es, sich über Entlassungs- und Unterstützungsangebote wie die Ersatz- und Verhinderungspflege oder eine teilstationäre Tages- oder Nachtpflege zu informieren. (djd).



Bei der ambulanten Pflege haben Pflegebedürftige und ihre Angehörigen zahlreiche Optionen, über die man sich gründlich informieren sollte. Foto: djd/Axa/Getty Images/SeventyFour



Gute Pflege ist eine Sache des Vertrauens!

Das St. Mauritius Wohn- und Pflegezentrum ist Ihr Ansprechpartner für:

- Vollstationäre Pflege • Kurzzeitpflege
- Verhinderungspflege • Mobiler Mahlzeitendienst
- Tagespflege • Service Wohnen
- Stundenweises Betreuungsangebot



St. Mauritius

Wohn- und Pflegezentrum

Prozessionsweg 7 · 59964 Medebach
Tel. 02982 4060 · Fax 02982 406130

www.mauritius-medebach.de



Pflege und
Betreuung mit
Herzlichkeit und
Kompetenz

Wussten Sie eigentlich schon etwas über...

Anpassung der Pflegeleistungen?

Wie ich bereits im letzten Artikel vermutet habe, so ist mein Orakel bei manchen Pflegebedürftigen leider eingetroffen. Aufgrund der Preissteigerung wurden vereinzelt Pflegeleistungen von den Pflegebedürftigen reduziert.

Da auch bei den Privatanbietern die Vergütung der Mitarbeiter angelehnt an die Tarifverhandlungen erfolgen soll, was durchaus berechtigt und lange überfällig ist, musste zwangsläufig eine Preiserhöhung der einzelnen Pflegeleistungen im Bereich Pflegeversicherung ausgehandelt werden. Auch hier sei mir einmal wieder erlaubt zu erwähnen, dass keine Ausgaben seitens der Pflegeanbieter erfolgen können, die die Einnahmen übersteigen, da sonst im betreffenden Pflegedienst über kurz oder lang „die Lichter ausgehen würden“!

Viele Pflegebedürftige benötigen so viel Unterstützung, dass so mancher seine Gelder (Sachleistungen) des Pflegegrades soweit ausschöpft, dass keine oder wenig „Restkapazitäten“ übrig sind. Kommt es dann, wie gerade geschehen, zu einer Kostenerhöhung seitens des Pflegeanbieters (z.B. Pflegedienst), so muss der betroffene Pflegebedürftige mit einer **privaten Zuzahlung** bei unveränderter Leistung rechnen.

Allerdings ist es nicht allen Pflegebedürftigen möglich, ihre durchaus benötigte pflegerische Versorgung mit privatem Geld abzusichern. Folglich reduzieren einige Pflegebedürftige ihre pflegerische Versorgung.

Bedeutet defacto: Statt sich 7 Tage pro Woche pflegerisch durch den Pflegedienst versorgen zu lassen, wird auf eine 5-Tageversorgung reduziert. Bedeutet: Wochenende „Katzenwäsche“ mit dem viel gepriesenen Waschlappen(kalt!) oder mal nicht waschen. Dieses tun die Menschen jedoch nicht, weil plötzlich eine tägliche Versorgung nicht mehr nötig ist oder weil ihre Inkontinenz 2 Tage Pause einlegt, sondern weil die private Zuzahlung für den Betroffenen nicht zu leisten ist. Leider ist die Pflegeversicherung keine Vollkasko-, sondern nur eine Teilkaskoversicherung. Aber, jeder Mensch, der Hilfe benötigt, sich diese jedoch nicht aus eigener Kraft leisten kann, sollte sich mit einem Hilfesuchen vertrauensvoll an die Sozialkasse wenden. Dort wird geklärt, ob und inwieweit der betreffende Mensch finanzielle Unterstützung für die Sicherstellung seiner benötigten Pflege erhalten kann. Ich weiß, dieser „Gang“ ist für viele Betroffene ein negativ empfun-



Petra Meyer

ner „Bittgang“, sie schämen sich für den Gang zur „Behörde“. Auch aus meiner Verwandtschaft kenne ich die Aussage: Ich habe doch mein Leben fleißig gearbeitet, zwar immer wenig verdient und somit nur eine kleine Rente, aber ich gehe doch jetzt im Alter nicht betteln!“ Alles durchaus nachvollziehbar, jedoch der falsche Weg! Viele Menschen werden bei den explodierenden Preisen für beispielsweise Energie, Wohnen und Lebensmittel auf die Hilfe der Solidargem-

einschaft angewiesen sein, warum nicht auch für den Bereich Pflege? Wenn schon Lebensleistungen ungenügend gewürdigt werden, sollten hilfeschuchende Menschen eines nie tun, nämlich sich für den Gang zum Sozialamt zu schämen. Das sollten ganz andere tun!

„Der Kopf ist rund, damit das Denken die Richtung ändern kann.“ (Francis Picabia)

In diesem Sinne,
herzlichst
Petra Meyer



Besuchen Sie uns auf unserer Homepage www.apocare.info

Mobile Pflege und Hilfe zuhause



„Liebevoller Zuneigung hat mehr Macht über die Krankheit als jede Medizin!“

Nuhnetalstraße 96
59955 Winterberg
Telefon 029 81 - 14 40
E-Mail apocare@t-online.de

Ihr qualifiziertes Pflegeteam für

- Winterberg
- Medebach
- Hallenberg

„Mit Spaß am Leben teilnehmen!“



**Tagsüber bestens versorgt...
und abends zurückkehren in das eigene Zuhause.**

Das bedeutet Tagespflege!

Hardtstraße 8
59955 Winterberg
Telefon 029 81 - 82 07 145
E-Mail apocare@t-online.de

**Zusatzangebot
Ihrer
Pflegekasse!**